



MICHAŁOWICE

GMINNY BIULETYN INFORMACYJNY
STYCZEŃ-MARZEC 2021 (1/2021) WYDAWNICTWO BEZPŁATNE

**Cel: Gmina
bez smogu**



Mieszkańcom Gminy Michałowice z okazji Świąt Wielkanocnych

składamy najserdeczniejsze życzenia:
zdrowia, miłości, pogody ducha i wszelkiej życzliwości.

Niech ten szczególny czas, budząc w sercach nadzieję,
napętnia Państwa radością i pozwoli
z ufnością patrzeć w przyszłość.

Beata Rycerska
Przewodnicząca Rady Gminy Michałowice

Beata Rycerska

Małgorzata Pachecka
Wójt Gminy Michałowice

Małgorzata Pachecka

Wielkanoc 2021 rok

Spis treści:

BUDŻET

- S. 4** ➤ Budżet gminy Michałowice w 2021 roku
- S. 5** ➤ Najważniejsze inwestycje gminy Michałowice

PLANY MIEJSCOWE

- S. 9** ➤ Planowanie przestrzenne

INWESTYCJE

- S. 14** ➤ Nowa sala gimnastyczna przy szkole w Michałowicach
- S. 16** ➤ Modernizacja szkoły w Nowej Wsi

OŚWIATA

- S. 18** ➤ W szkole wcale nie chodzi o szkołę

FINANSE

- S. 20** ➤ Ponad milion złotych na rozwój e-usług

SPRAWY OBYWATELSKIE

- S. 21** ➤ Fundusze sołeckie
- S. 25** ➤ Harmonogram odbioru odpadów
- S. 26** ➤ Pomagamy potrzebującym mieszkańcom gminy
- S. 28** ➤ 29. Finał WOŚP
- S. 30** ➤ Sygnalizacja świetlna – inwestycja w bezpieczeństwo
- S. 32** ➤ Karta Mieszkańca

DZIAŁ SENIORA

- S. 33** ➤ Seniorze, trenuj z nami (także on-line)!

- S. 34** ➤ Ruszyła gminna wypożyczalnia sprzętu pielęgnacyjno-wspomagającego
- S. 35** ➤ Dziękujemy, Panie Wójcie! Emerytura Jerzego Sieraka

EKOLOGIA

- S. 36** ➤ Łatwiejszy dostęp do wymiany pieca!
- S. 38** ➤ Lokalny Program Osłonowy (GMINA BEZ SMOGU)
- S. 40** ➤ Rady na odpady
- S. 41** ➤ Sikora lazurkowa

HISTORIA

- S. 42** ➤ Z dziejów Pęcic – Daniel Wolborski

SPORT

- S. 44** ➤ Złota drużyna piłkarzy z Nowej Wsi

KULTURA

- S. 46** ➤ Historia z kryształami w tle – ceramika kryształowa Kuby Kalinowskiego
- S. 49** ➤ Gmina w grafice: kapliczka w Nowej Wsi

WAŻNE NUMERY TELEFONÓW

- S. 51** ➤ Kontakty do urzędu, aptek itd.

Redakcja:

Redaktor prowadzący: **Wiktor Cyrny**

Autorzy tekstów: **Wiktor Cyrny, Emilia Misiak, Małgorzata Pachecka, Daniel Wolborski, Katarzyna Stygińska, Wojciech Grzeniewski**

Skład i łamanie: **dbPRINT Sp. z o.o., www.dbprint.pl**

Grafiki: **freepik.com, AdobeStock**

Zdjęcia: **Mariusz Marcysiak, Marcin Bójko, Katarzyna Stygińska, Krzysztof Pietrusiak**

Druk i oprawa: **dbPRINT Sp. z o.o.**

Napisz do nas: **biuletyn@michalowice.pl**

Budżet gminy Michałowice w 2021 roku

Podczas grudniowej sesji, która odbyła się 21 grudnia 2020 r., Rada Gminy Michałowice uchwaliła budżet gminy na 2021 r. Dochody zostały zaplanowane w wysokości 179,9 mln zł, natomiast wydatki 204,9 mln zł, z czego 50,4 mln zł przeznaczono na inwestycje (24,6%).

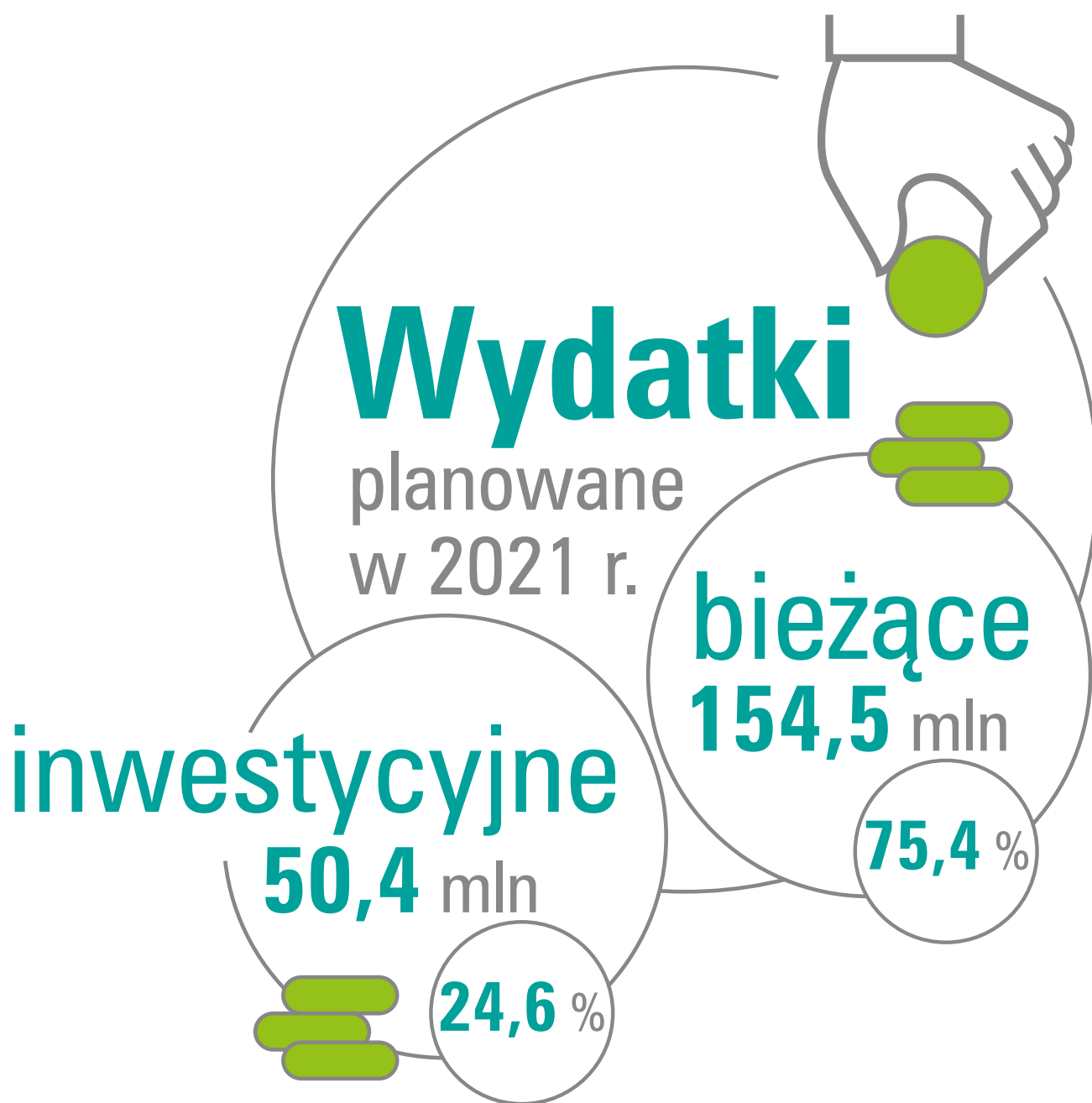

Najważniejsze inwestycje gminy Michałowice

Najważniejsze inwestycje to w sporej części zadania dwuletnie.



Dochody w roku 2021

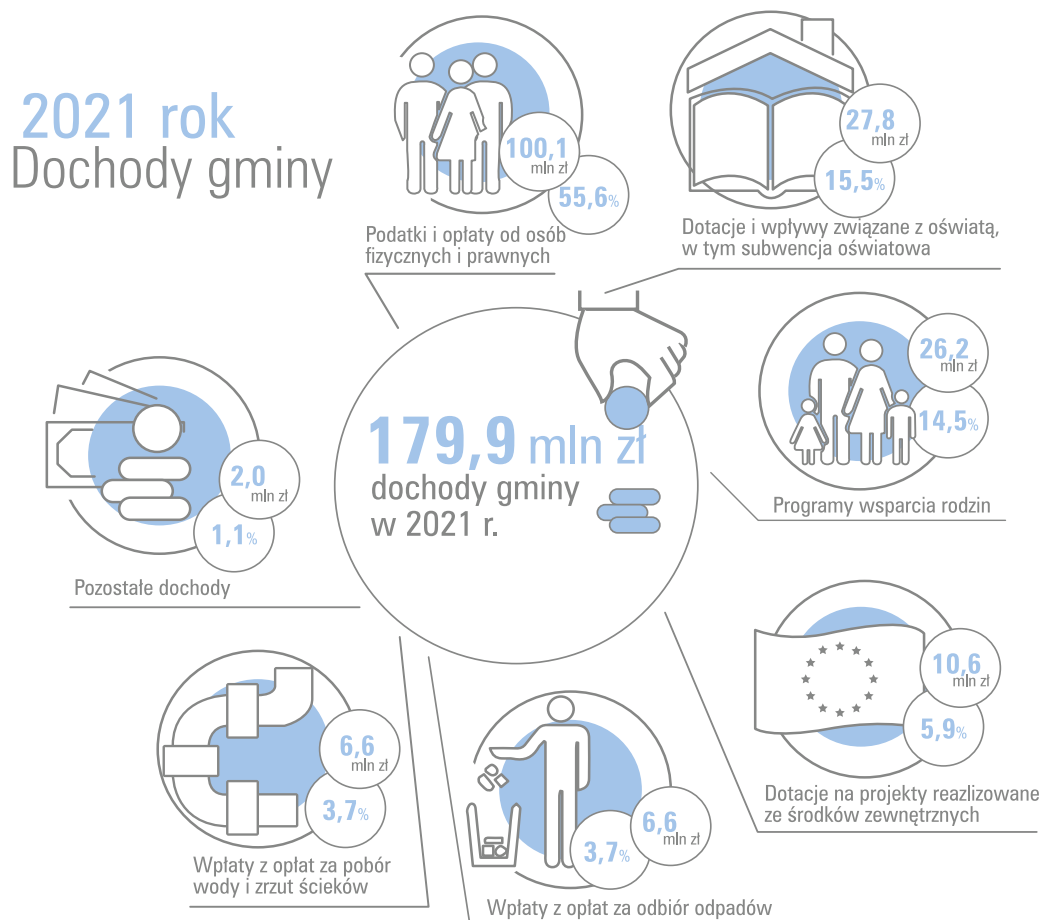

Podobnie jak w latach ubiegłych największe wpływy do budżetu gminy będą pochodzić z podatków i opłat od **osób fizycznych i prawnych**. W tym roku zostały zaplanowane w wysokości **100,1 mln zł**, co stanowi **55,6%** wszystkich wpływów budżetowych.

Prognozowane dochody z podatku od osób fizycznych (tzw. PIT) wyniosą 65,9 mln zł, wzrost 1,7% w stosunku do 2020 roku. Natomiast na tym samym poziomie planowany jest wpływ z podatków od osób prawnych (tzw. CIT) i wyniesie on 2,5 mln zł. W ramach pozostałych podatków i opłat (od nieruchomości, rolnego, leśnego, od środków transportu oraz czynności cywilno-prawnych) planowane są wpływy do budżetu gminy: od osób fizycznych – 13,2 mln zł, natomiast osób prawnych – 18,5 mln zł.

Blisko 27,8 mln zł (15,5%) dochodów gminy stanowią dotacje i wpływy związane z oświatą, w tym przede wszystkim **subwencja oświatowa** otrzymana z Ministerstwa Edukacji i Nauki na każde dziecko uczące się w gminnej szkole. W 2021 r. wyniesie ona **24,3 mln zł**. Kwoty te jednak wystarczą zaledwie na pokrycie 54% wszystkich kosztów ponoszonych na utrzymanie placówek oświaty i związanych z edukacją dzieci i młodzieży w naszej gminie (łącznie ponad 51,5 mln zł). Resztę środków gmina dopłaci z dochodów własnych (po-

nad 23,7 mln zł).

Kolejną pozycję dochodów stanowi dotacja otrzymywana z budżetu państwa na działania związane ze wspieraniem rodzin, w tym świadczenie wychowawcze „**Rodzina 500+**”, „Dobry start” oraz świadczenia rodzinne i alimentacyjne. Na ten cel do budżetu gminy wpłynęło **26,2 mln zł**, co stanowi **14,5% wszystkich dochodów**.

Na projekty realizowane ze środków zewnętrznych otrzymamy dofinansowanie w wysokości **10,6 mln zł (5,9%)**. Największą ich część przeznaczona będzie na budowę parkingów „Parkuj i Jedź”.

Planujemy, że opłaty za gospodarowanie odpadami wniosą do budżetu gminy **6,6 mln zł (3,7%)** oraz taką samą kwotę **6,6 mln zł (3,7%)** – opłaty za zrzut ścieków i pobór wody. Należy jednak dodać, że koszty gospodarki odpadami wyniosą prawie 8,8 mln zł, co oznacza, że różnica zostanie pokryta z innych środków budżetowych gminy Michałowice. Z porównywania danych wynika, że występują rozbieżności w liczbie osób zamieszkałych w gminie Michałowice, a uwzględnionych w deklaracjach odbioru odpadów. Różnica ta wynosi ponad 700 osób. Dlatego prosimy o skorygowanie danych i uaktualnienie deklaracji.

Wydatki inwestycyjne

Na realizację inwestycji w 2021 roku zaplanowaliśmy wydatki w wysokości 50,4 mln zł, co stanowi 24,6% wszystkich wydatków budżetu gminy.

Największa ich część została przeznaczona na przebudowę dróg publicznych (**22,1 mln zł**), w tym także budowę parkingów „Parkuj i Jedź”, budowę tras rowerowych i odwodnienie gminy oraz na budowę i modernizację budynków oświaty (**17,9 mln zł**), w tym budowę przedszkola w Regułach oraz przebudowę sali gimnastycznej Szkoły Podstawowej w Michałowicach jej termomodernizację.

W przyszłym roku przybędą kolejne odcinki sieci kanalizacyjnej i wodociągowej, na co łącznie zaplanowane zosta-

ło **2,9 mln zł**. Gmina poniesie także nakłady na infrastrukturę społeczną (**3,5 mln zł**) z przeznaczeniem m.in. na rozpoczęcie budowy Centrum Inicjatyw Kulturalnych (świetlicę) w Komorowie, budowę świetlicy wiejskiej w Pęcicach, zakup i montaż urządzeń skateparku w Michałowicach, budowę placu zabaw w Regułach (przy al. Samorządu Terytorialnego) oraz przebudowę kortów tenisowych w Granicy.

Blisko 1,8 mln zł zostało zaplanowane na powstanie nowych terenów zieleni przy ul. Spacerowej i ul. Szkolnej w Michałowicach, przy al. Jana Pawła II w Komorowie oraz zagospodarowanie przestrzeni w parku w Regułach, natomiast **800 tys. zł** na modernizację oświetlenia ulicznego na terenie gminy.

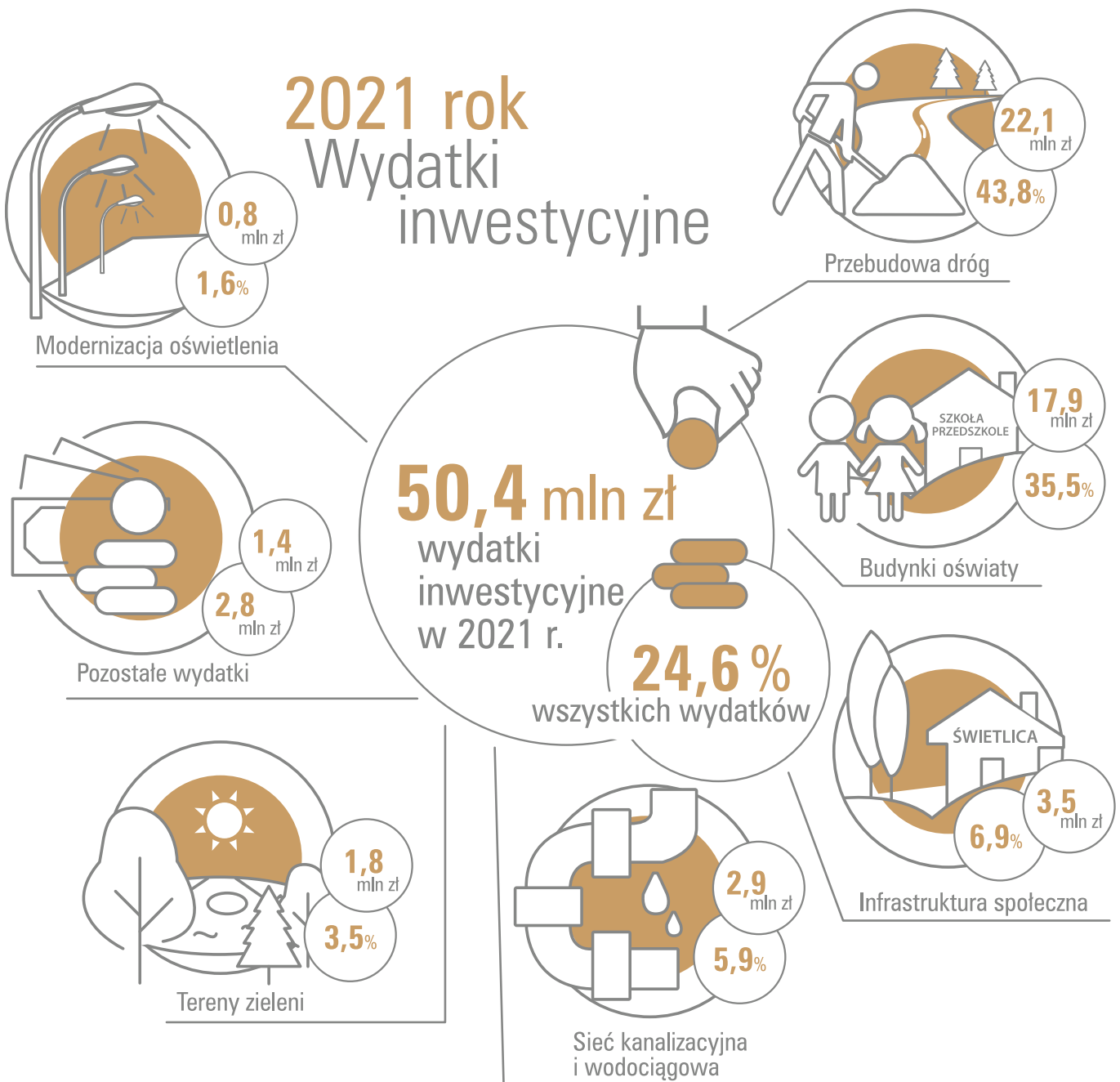

2021 rok Wydatki bieżące

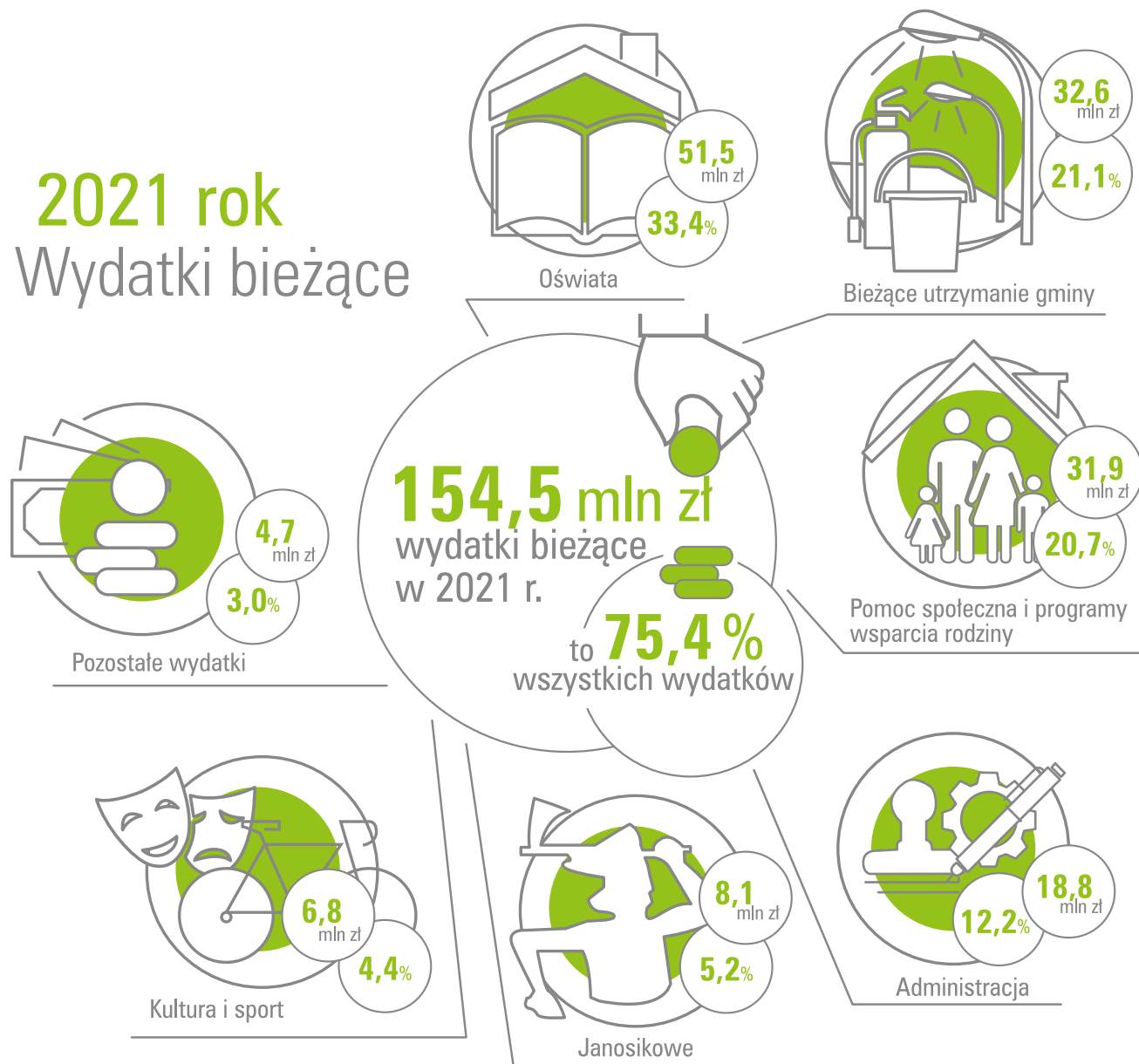

Wydatki bieżące

Łączna kwota wydatków bieżących w 2021 r. wyniesie 154,5 mln zł, co stanowi 75,4% całości wydatków.

Największa ich część zostanie poniesiona na edukację i wychowanie dzieci i młodzieży – ponad **51,5 mln zł** oraz bieżące utrzymanie gminy – blisko **32,6 mln zł** (m.in. utrzymanie i opłaty związane z siecią wodociągową i kanalizacyjną; utrzymanie dróg publicznych; dofinansowanie transportu zbiorowego; oświetlenie ulic, gospodarka odpadami, utrzymanie zieleni, prace porządkowe).

31,9 mln zł zostało przeznaczony na wydatki związane z polityką społeczną, w tym wypłacane w ramach budżetu państwa świadczenia „Rodzina 500+” oraz „Dobry start”. W tej puli wydatków znajdują się także: utrzymanie Dniowego Domu Seniora w Komorowie i realizacja programu teleopieki dla seniorów.

na kwota blisko 1,3 mln zł, działalność bibliotek 1,2 mln zł, natomiast zadania realizowane z funduszy sołeckich i osiedlowych blisko 0,9 mln zł, a utrzymanie świetlic 1,7 mln zł. Natomiast koszty administracyjne związane z funkcjonowaniem urzędu gminy, Centrum Usług Wspólnych i rady gminy wyniosą **18,8 mln zł**.

Podobnie jak w poprzednich latach, tak i w przyszłym roku gmina jest zobligowana do przekazania do budżetu państwa subwencji na rzecz gmin biedniejszych, tzw. janosikowego. W 2021 r. z gminnego budżetu na ten cel zostanie wydane **ponad 8,1 mln zł**.

Pozostałe wydatki zostaną poniesione m.in. na bezpieczeństwo, ochronę zdrowia, gospodarkę mieszkaniową i planowanie przestrzenne.

Planowanie przestrzenne

Szanowni Mieszkańcy,

W ciągu ostatnich miesięcy dokonaliśmy zmiany i przystąpiliśmy do sporządzenia kolejnych planów miejscowych w Michałowicach, Regułach, Granicy i Komorowie.

Uważam, że teraz jest ostatni moment, aby znaleźć odpowiedź na jedno z kluczowych pytań – o charakter gminy, w jakiej chcemy mieszkać. Jak ma wyglądać gmina Michałowice za 5, 10 i X lat? Czy będziemy prowadzić politykę przestrzenną, która spowoduje, że niebawem powstanie Dzielnica Michałowice, czy raczej chcemy pozostać gminą wiejską Michałowice – z jej terenami zielonymi, spacerowymi i niewysoką, bo jednorodziną, zabudową? Co kształtuje jakość życia w naszej gminie?

Sporządzamy plany miejscowe kierując się zasadą: rozwój – tak, ale zrównoważony. Dążymy do zachowania równowagi między terenami zabudowanymi, a przestrzenią publiczną, w tym terenami zieleni, przeznaczonymi na sport i rekreację.

Największe zmiany w planach miejscowych dotyczą Reguł, gdzie plan miejscowy to plan już niemłody, w dużej mierze wprost niezgodny z polityką przestrzenną wyrażoną ustaleniami obowiązującego studium uwarunkowań i kierunków zagospodarowania przestrzennego gminy.



Wszystkie zmiany MPZ mają na celu:

- Rozgęszczenie terenów przeznaczonych pod zabudowę
- Zabezpieczenie terenów na usługi społeczne – sportowe, rekreacyjne i związane z zachowaniem miejsc wyjątkowych na mapie naszej gminy, jak np. park w Regułach
- Realizację polityki zabudowy jednorodzinnej w naszej gminie

Plan Reguły „Wiejska – część 2” fragmenty A, B i C.

Plan obejmuje obszar na wschód od ul. Platanowej i dla ułatwienia podzielony został na 3 mniejsze podobszary.

Plan Wiejska – część 2 fragmenty A i C powiększyły tereny przeznaczone na zieleni o 3,9 ha. Są to tereny sąsiadujące bez-

Studium jest podstawowym dokumentem kreującym politykę przestrzenną gminy.

Jest drogowskazem do sporządzania planów miejscowych, które nie mogą być sprzeczne z ustaleniami studium.

pośrednio z dawnym parkiem dworskim majątku Reguły, który obecnie ma powierzchnię ok. 2,5 ha.

Na marginesie, park w Regułach został zgłoszony do programu dotacyjnego – staramy się o dodatkowe fundusze (1 mln zł) z puli marszałka woj. mazowieckiego na dalszą modernizację (a właściwie rewitalizację) parku, aby uczynić Reguły jeszcze bardziej atrakcyjnymi dla mieszkańców. Realizacja tego zamierzenia jest uzależniona od pozyskania dofinansowania.

Zamierzamy powiększyć obszar parku nie tylko „na papierze”, lecz także w rzeczywistości. Umożliwiły nam to nowe zapisy planu. Dlatego już w czerwcu 2020 roku wystąpiliśmy do Skarbu Państwa o nieodpłatne przekazanie gminie dodatkowego arealu ok. 1,0 ha właśnie na powiększenie parku – nowy park jako ogród społeczny dla mieszkańców. (rys.)

Opracowana przez urząd gminy koncepcja zagospodarowania tego terenu zakłada powstanie „parku i ogrodu społecznego”, w którym docelowo powstanie :

- ogród do wspólnego uprawiania;
- pawilon botaniczny z funkcją edukacyjną;
- pergola z dużym stołem integracyjnym;
- boisko do siatkówki;
- plac zabaw dla dzieci starszych (na terenie zabytkowego parku Reguły pozostanie plac zabaw dla najmłodszych);
- siłownia plenerowa (przeniesiona z parku Reguły);
- drążki do kalisteniki i ćwiczeń siłowych.

Cały teren rekreacyjny dla dzieci, młodzieży i dorosłych będzie otoczony łąkami kwiatnymi, sadem i klasycznym parkiem. Nie zabraknie donic z ziołami do wspólnego gotowania, kwiatów i tego, co przyniesie wyobraźnia mieszkańców gminy. Posłuży także jako miejsce dla różnych wydarzeń, np. kiermaszu sadzonek. Jeżeli dojdzie do nieodpłatnego przekazania przez KOWR gruntów na rzecz gminy – ten plan może zostać zrealizowany w ciągu kilku najbliższych lat.

Zmianie planistycznej uległ również **fragment B** planu miejscowego „Wiejska – część 2”. Nowe przeznaczenie tego terenu (ok. 5,4 ha) to tereny zabudowy usługowej (z wyłączeniem



aparthoteli) i zieleni urządzonej – zgodnie z petycjami i apelami mieszkańców w tej sprawie.

Plan zagospodarowania został przyjęty przez wojewodę mazowieckiego i opublikowany w Dzienniku Urzędowym Województwa Mazowieckiego w grudniu 2020 roku.

Zmianie uległy też plany miejscowe terenów przy Urzędzie Gminy Michałowice.

Plan terenów przy Urzędzie Gminy Michałowice



W tym obszarze postanowienia planu miejscowego zostały, podobnie jak w przypadku trzech wcześniej opisanych obszarów przy ulicy Wiejskiej, dostosowane do ustaleń obowiązującego studium uwarunkowań i kierunków zagospodarowania przestrzennego gminy. W tym planie miejscowym istniejący teren gminny o powierzchni ok. 1,9 ha przeznaczony na cele oświatowe został powiększony o kolejne ponad 5,2 ha z przeznaczeniem na usługi z zakresu oświaty i edukacji, sportu i rekreacji oraz kultury. Zaplanowano również dwa tereny zieleni urządzonej o łącznej powierzchni ponad 3500 m².

Plan Komorów Wieś

W grudniu zeszłego roku wszedł również w życie plan miejscowy, umożliwiający powiększenie i modernizację



świetlicy wiejskiej w Komorowie Wsi przy ulicy Kaliszany. Rozbudowa budynku zdecydowanie poprawi warunki jego wykorzystania.

Przystąpienia do sporządzenia planów

W 2021 r. Rada Gminy Michałowice uchwaliła przystąpienie do sporządzania kolejnych dziewięciu planów miejscowych. Większość z nich stanowi odpowiedź na indywidualne wnioski mieszkańców gminy o zmianę niekorzystnych dla nich ustaleń obowiązujących planów. Zmianami objęty będzie jeden obszar w Regułach, dwa w Michałowicach, trzy na terenie Granicy, jeden w Nowej Wsi i jeden w Sokołowie. Wszystkie zmiany dotyczyć będą powiększenia lub zmniejszenia wskaźników zagospodarowania działek budowlanych (powierzchni biologicznie czynnej, powierzchni i wysokości zabudowy oraz jej intensywności).

W przypadku dwóch planów – w Michałowicach i Granicy – proponowane zmiany umożliwią bardziej racjonalne wykorzystanie powierzchni działek gminnych przeznaczonych na usługi oświaty (plan obejmuje działki zajęte pod obiekty edukacyjne – szkołę i przedszkole w Michałowicach), sportu i rekreacji.

Poniżej przedstawiamy wszystkie obszary, dla których będą wykonywane plany miejscowe.

Obszar „Szkolna” w Michałowicach:

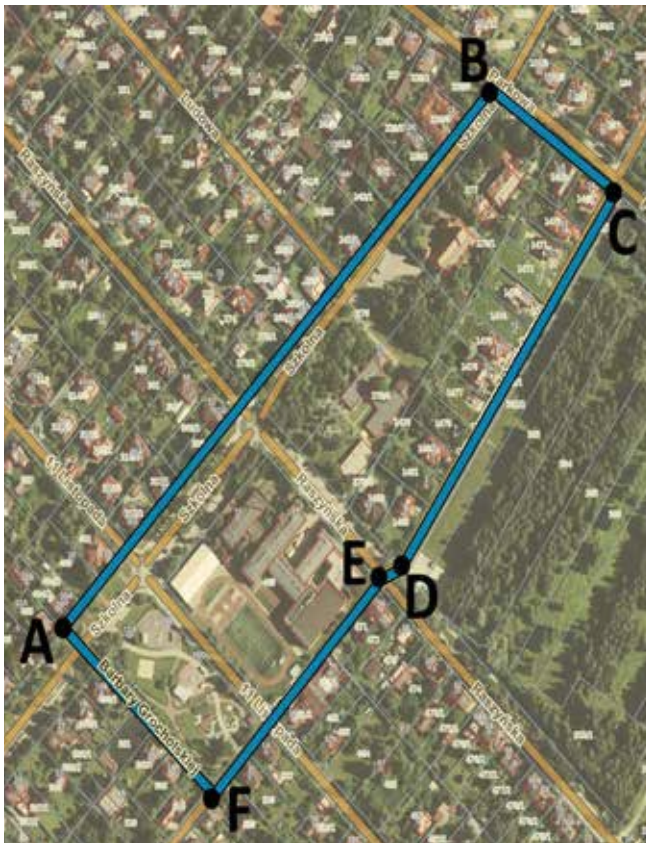

Obszar „Słoneczna” w Regułach:

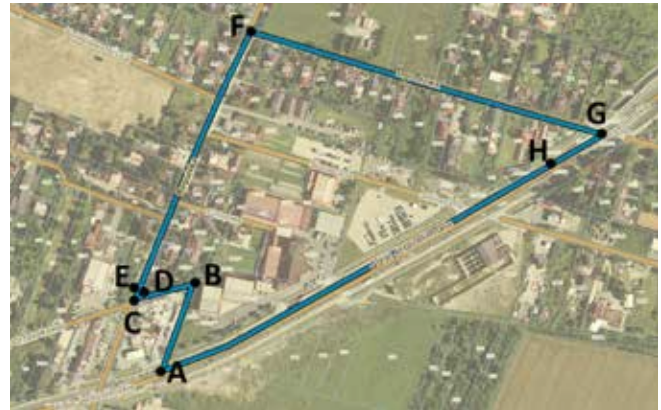

Obszar „Wesoła – część 2” w Michałowicach-Wsi:

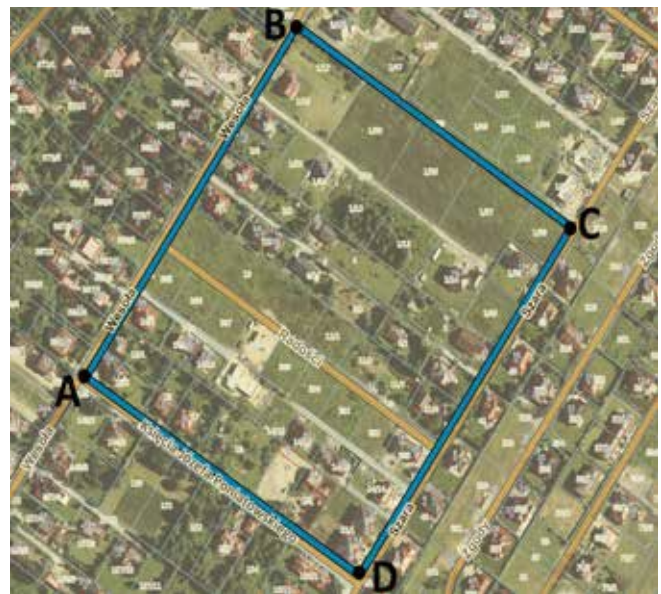

Obszar „Pruszkowska – część 2” w Granicy:



Obszar „Pruszkowska – część 3” w Granicy:

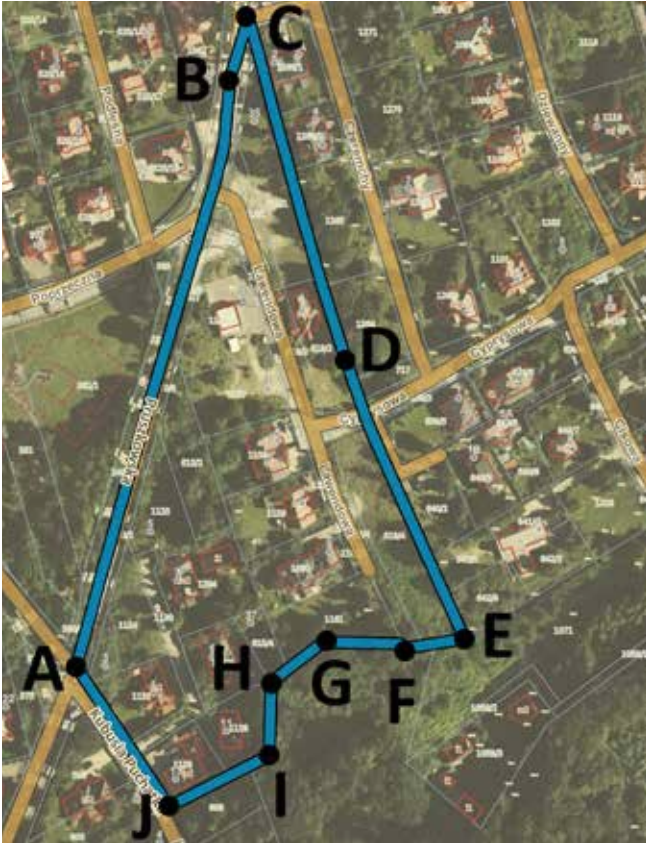

Obszar „Szczęśliwa” w Granicy:

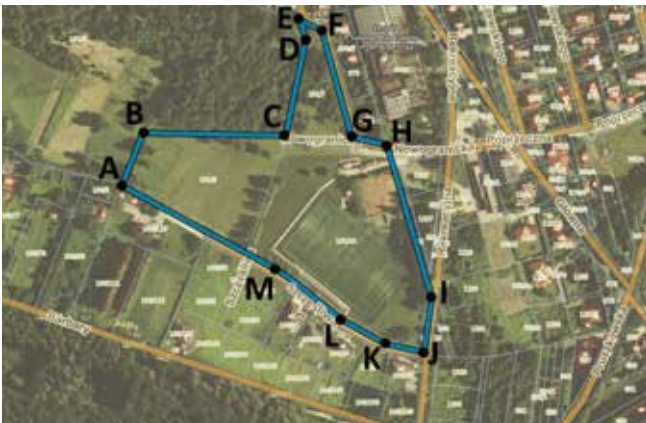

Obszar „Graniczna” w Nowej Wsi:



Plan "Platanowa" w Regułach

Projekt uchwały dotyczy terenu na północ od rzeki Regułki do Alej Jeruzolimskich. Głównym powodem przystąpienia do zmiany planu jest uporządkowanie zapisów planu zgodnie z obowiązującym ustrojem prawnym (obecny plan jest z 2002 roku), a także wykluczenie możliwości realizacji na tym terenie zabudowy typu apartotel.

W marcu 2021 planujemy dalsze dostosowanie planów miejscowych w Regułach do ustaleń obowiązującego studium – do rady gminy trafi MPZP „Platanowa”.



Obszar „Wacława” w Sokołowie:

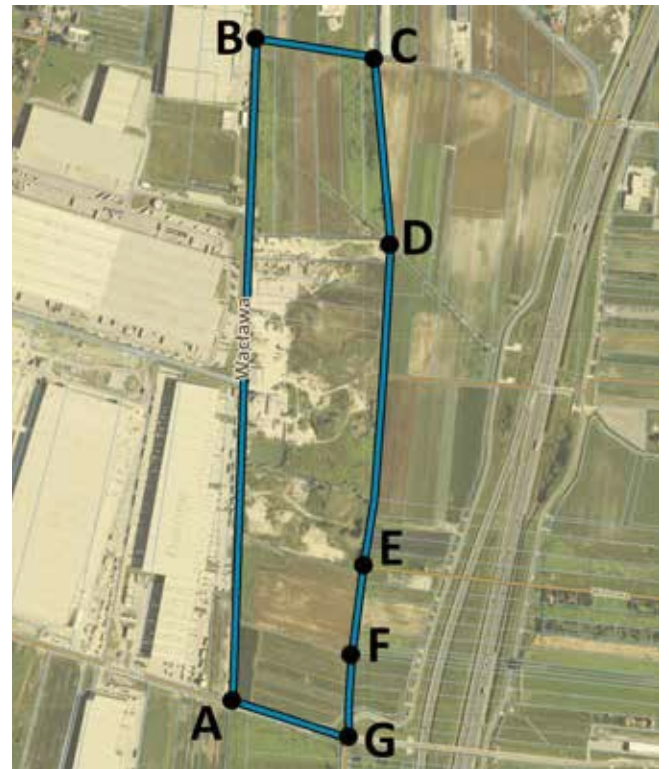

Wkrótce rozpocznie się przebudowa sali gimnastycznej w Michałowicach

Rozstrzygnęliśmy przetarg na prace związane z przebudową sali gimnastycznej i zaplecza sportowego przy Szkole Podstawowej w Michałowicach. Po zakończeniu budowy szkoła im. Jana Pawła II dorówna standardem swojego obiektu sportowego do pozostałych gminnych szkół.



Przekrój nowej sali gimnastycznej przy Szkole Podstawowej w Michałowicach – wizualizacja.

Na budowę nowoczesnej hali gmina przeznaczyła ponad 10 mln złotych. W rozstrzygniętym właśnie przetargu oferty złożyły 4 firmy, w tym najkorzystniejszą firma ARBUD, która zaoferowała kwotę poniżej 7,8 mln. Taki wynik bardzo cieszy i pokazuje, że warto realizować inwestycje właśnie teraz.

„Budżet gminy na 2021 rok przewiduje dużo inwestycji na naszym osiedlu. Ogromnie się cieszę, że pierwsza z nich właśnie się zaczyna” – taką wiadomość przesłał mi radny Jarosław Hirny-Budka po ogłoszeniu wyniku przetargu w miniony piątek. Podzielał tę radość.

Na nową salę gimnastyczną (z nowoczesnymi szatniami i sanitariatami) czekają przede wszystkim obecni uczniowie i ich nauczyciele. To jest także inwestycja ważna dla radnych, z którymi rozmawiamy o niej od początku kadencji. Posłużą ona jeszcze wielu młodszym mieszkańcom Micha-

łowic – obecnym przedszkolakom, a także tym dzieciom, które są dopiero w planach. Dlatego cieszyć się mogą także przyszli rodzice!

Sala gimnastyczna powiększy się znacznie, zmieni się jej obrys, dobudujemy do niej również trybuny na 190 widzów. Takich trybun dotychczas bardzo brakowało. Teraz to się zmieni i będą Państwo mogli podziwiać sportowe wyczyny swoich pociech. Dzięki trybunom zawody międzyszkolne i inne wydarzenia (sportowe, taneczne, społeczne, kulturalne) nabiorą innego wymiaru. Co ważne, budynek będzie ocieplony, zastosujemy pompy ciepła oraz inne rozwiązania technologiczne poprawiające komfort użytkowania sali przez dzieci i dorosłych. Zmiany parametrów energoefektywności wymagały wymiany dachu, dlatego zdecydowaliśmy się na zupełnie nowy i nowoczesny obiekt.

Wkrótce rozpocznie się przebudowa hali w Michałowicach

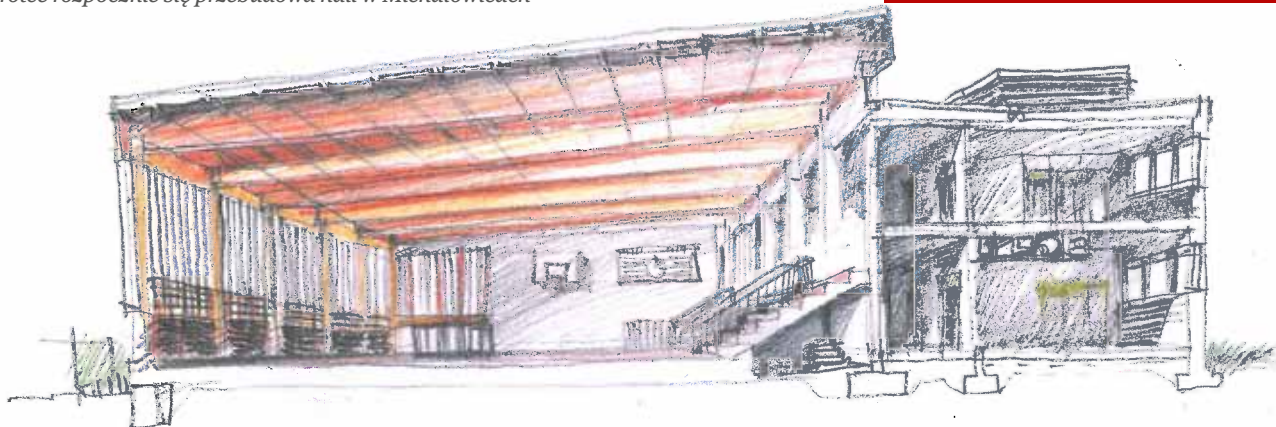

Budynek, który będzie dostosowany także do potrzeb osób z niepełnosprawnościami, wyposażymy w dwie toalety i windę, ułatwiające korzystanie z niego np. osobom poruszającym się na wózkach inwalidzkich.

Planując tę inwestycję podeszliśmy do niej kompleksowo. Zmodernizowane zostaną także:

- sanitariaty
- szatnie
- pomieszczenia dla nauczycieli
- magazynki ze sportowym sprzętem
- zbudowany zostanie szyb windy.

Oczywiście nowy obiekt (sala sportowa i zaplecze) będzie właściwie ocieplony.

Zadbaliśmy również o otoczenie szkoły: dzięki rozbiórce starych i bardzo starych utwardzeń zyskamy więcej miejsca na zieleń i rekreację.

Inwestycja w bezpieczeństwo uczniów

Częścią prac projektowych przy modernizacji (i termomodernizacji budynku szkoły) było wykonanie przez rzeczoznawcę budowlanego Polskiej Izby Inżynierów Budownictwa mgr. inż. Tomasza Kowala EKSPERTYZY TECHNICZNEJ. Jej konkluzja jest następująca:

„Uwzględniając niską nośność konstrukcji dachu (nad salą gimnastyczną), jej zarysowanie, trudność ewentualnego wzmocnienia (...) należy rozważyć rozbiórkę budynku i wykonanie nowej hali bez ww. ograniczeń.” W ekspertyzie wykluczono możliwość jakiegokolwiek zwiększenia obciążenia stropu nad salą gimnastyczną, zarówno przez jego docieplenie, jak i przez montaż jakichkolwiek instalacji.

Okazało się, że inwestycja jest konieczna ze względów bezpieczeństwa, co podkreślał autor projektu nowej sali sportowej mgr inż. Paweł Detko: Nie dość, że sala przemarza i generuje duże koszty utrzymania, to także zagraża bezpieczeństwu uczniów, gdyż nasze ekspertyzy wykazały, że dach nie utrzymałby kolejnego obciążenia. W opinii konstruktorów, których zaangażowaliśmy do oceny tego obiektu, niemożliwym jest jego docieplenie. Ugięcie od samego chodzenia po dachu, przekraczało dopuszczalne

wartości. Dlatego cieszę się, że władze gminy zdecydowały się zmienić całą konstrukcję sali

Harmonogram i plan przebiegu prac:

Prace zostały zaplanowane w dwóch etapach, tak aby w jak największym stopniu uwzględnić specyfikę obiektu – w końcu jest to działająca szkoła!

ETAP 1:

- Wykonawca będzie mógł prowadzić roboty konstrukcyjne ZEWNĘTRZNE związane z rozbudową sali sportowej – termin wykonania tych prac został określony na 30 czerwca 2021.
- Przebudowa zaplecza, szatni i sanitariatów wraz z budową szybu windy – od 1 lipca do 31 sierpnia 2021.
- Montaż dźwigu/windy planowany jest między 1 września a 31 października 2021.

ETAP 2 :

- Prace objęte zakresem tego etapu będą prowadzone od 1 września 2021 do 20 czerwca 2022, tj. rozbudowa i przebudowa sali sportowej z wybudowaniem trybun i zaplecza magazynowego.

Obok rozbudowy hali sportowej planowane są dalsze prace modernizujące budynek szkolny.

W pierwszej połowie marca podpisaliśmy umowę na termomodernizację szkoły w Michałowicach – obejmuje ona m.in. ocieplenie budynku w częściach A-E, remont części dachu (w części A-D) oraz remont elewacji szkoły (części A, D, E). Wyremontowane zostaną schody wejściowe i pochylnia dla osób niepełnosprawnych. W szkole zamontujemy instalację fotowoltaiczną. Gruntownie przebudujemy instalację gazową oraz ogrzewanie szkoły. Wartość inwestycji wynosi 5 861 995,44 zł. Planowane jej zakończenie – 16 sierpnia 2022 roku. To nie jest ostatnia inwestycja w budynek szkolny i w poprawę warunków, w jakich uczą się dzieci. Planujemy również przebudowę kuchni i jadalni, a także modernizację kolejnych sal szkolnych. Na zakończenie: W tym roku sprawimy dzieciom idącym do przedszkola i do szkoły jeszcze jedną niespodziankę. Ulica, nomen omen, Szkolna uzyska nowe nasadzenia drzew (platanów). Po latach stanie się aleją, którą zawsze miała być. To będzie piękna droga do szkoły!

Małgorzata Pachecka
wójt gminy Michałowice

Zeszłoroczna inwestycja w szkołę w Nowej Wsi – odnowiona sala zajęć klas zerowych. Gruntowny remont przeszła także świetlica.



Modernizacja szkoły w Nowej Wsi

Tego lata Szkoła Podstawowa w Nowej Wsi przejdzie kolejną metamorfozę. To kolejna odłona inwestycji w budynki oświaty.

A to za sprawą inwestycji w tzw. małą salę gimnastyczną wraz z pomieszczeniami zaplecza sanitarno-szatniowego (zlokalizowanej w najstarszej części szkoły).

Trudno nie zauważyć wybitnych osiągnięć młodych sportowców z naszej gminy. Mieszkają u nas mistrzowie Polski różnych dziedzin sportu. Zadbamy więc o warunki dla rozwoju ich talentów i pasji.

Zakres prac obejmuje wymianę stolarki drzwiowej i ślusarki okiennej, wymianę posadzek, remont ścian, wymianę instalacji: centralnego ogrzewania, wodno-kanalizacyjnej, elektrycznej i teletechnicznej oraz wykonanie wentylacji mechanicznej dla sali gimnastycznej i zaplecza sanitarno-szatniowego.

Dodatkowo wymieniona zostanie instalacja teletechniczna: zapewnimy uczniom nagłośnienie, szybki Internet, czy możliwość skorzystania z audiowizualnych pomocy dydaktycznych.

Koszt inwestycji to prawie milion złotych

Głównym uzasadnieniem generalnego remontu jest stan techniczny zaplecza sanitarnego. Obecnie nie spełnia ono swojej funkcji. Sanitariaty, mocno zużyte przez czas, przypominające klimat epoki PRL, nie zachęcają do użycia i w praktyce są omijane szerokim łukiem przez uczniów. Prysznicze i inne części zaplecza nie spełniają obecnie wymaganych norm sanitarnych.

Jak twierdzi Jadwiga Jodłowska, dyrektor Szkoły Podstawowej w Nowej Wsi, to wszystko sprawia, że dzieci mają mniejszą motywację do korzystania z sali i wykonywania ćwiczeń fizycznych. A używanie „małej sali” jest konieczne ze względu na intensywne wykorzystanie.



Nowa rowerownia czeka na uczniów dojeżdżających do szkół rowerem, deskorolką czy hulajnogą.

– Ta sala czeka na przebudowę już od wielu lat, bo pamięta czasy budowy szkoły w 1961 roku – tłumaczy dyr. Jadwiga Jodłowska. – Jej modernizacja jest konieczna przede wszystkim ze względu na bezpieczeństwo naszych uczniów. Każdy, kto był w naszej szkole i odwiedził tzw. małą salę gimnastyczną nie ma najmniejszych wątpliwości, że ta inwestycja musi być zrealizowana jak najszybciej – kwituje pani dyrektor i dodaje, że mała sala jest wykorzystywana dla dzieci najmłodszych, nie tylko do zajęć sportowych, ale także jako przestrzeń dla różnych wydarzeń kulturalnych. Po modernizacji, którą szykuje gmina, stanie się nowoczesnym obiektem sportowym.

W tym roku mija 60 lat jej powstania i tyle samo liczy wiele jej podstawowych elementów, w tym zaplecze sportowe. Wymiany potrzebują drewniane drabinki (zaczynają się przechylać), żeliwne kaloryfery, ale przede wszystkim okna i ich zabezpieczenie. Obecnie są to metalowe kraty, które ograniczają światło i stwarzają ponure wrażenie odcięcia od świata zewnętrznego.

Według umowy podpisanej z gminą wykonawca zagwarantował wejście na plac budowy nie później niż 1 lipca. Jeśli z powodu pandemii szkoła nie będzie działać dłużej niż sądzimy, remont zacznie się wcześniej. W takim wypadku wykonawca zobowiązuje się, że prace modernizacyjne nie będą



Tzw. "mała sala" gimnastyczna w Szkole Podstawowej w Nowej Wsi przejdzie gruntowny remont. Tegoroczne wydatki modernizacyjne pochłoną około 0,5 mln złotych.

kolidować ani utrudniać normalnej pracy szkoły i uczniów np. z klas 1-3

Rowerownia

Warto przypomnieć, że przy szkole w Nowej Wsi powstaje rowerownia, czyli specjalna wiata na rowery, którymi młodzież dojeżdża do szkoły w ciepłe miesiące.

Uczniowie będą mogli korzystać z rowerowni już przy najbliższym powrocie do szkoły.

Łączny koszt inwestycji w modernizację szkoły w Nowej Wsi to 475 tys. złotych.

W szkole wcale nie chodzi o szkołę

2 lutego naszą gminę odwiedziła pani Ewa Radanowicz, ekspertka ds. przestrzeni edukacyjnej, zmian i innowacyjności w szkołach.



Spotkanie z Ewą Radanowicz z gminnymi pedagogami

Ewa Radanowicz jest autorką książki pt. „W szkole wcale nie chodzi o szkołę” oraz przede wszystkim jest dyrektorką publicznej Szkoły Podstawowej w Radowie Małym, gdzie stworzyła, jak sama określa, „autorską szkołę rozwoju i relacji”. Do Radowa przyjeżdżają nauczyciele i dyrektorzy z całej Polski, by zobaczyć, jak inaczej może wyglądać edukacja. Byli tam nauczyciele, a także rodzice dzieci ze szkoły w Michałowicach, stąd też pomysł zaproszenia pani Ewy do naszej gminy, by opowiedziała o swoich praktykach.

Spotkanie z panią Radanowicz było niezwykle ciekawe, inspirujące do poszukiwań i rozważań nad kondycją polskiej szkoły – mówi Edyta Pająk, wicedyrektor Szkoły Podstawowej w Komorowie. – Metody pracy wprowadzone w szkole w Radowie Małym znacznie odbiegają od standardowo stosowanych. Szczególną uwagę zwraca kładziony przez pedagogów nacisk na pracę w grupie. Zajęcia w tej formie wypełniają aż 1/3 godzin dydaktycznych – dodaje nauczycielka.

Wśród zalet szkoły w Radowie Małym nauczyciele z naszej gminy wyróżniają przede wszystkim ciekawe sale i pracownie tematyczne, do których uczniowie mają swobodny dostęp. Sala teatralna, pracownie: ceramiczna, witrażu, papieru czy filcu, pozwalają na rozwijanie wyobraźni i kreatywności. Sale lekcyjne (np. lekcyjno-podróżnicza, lekcyjno-kuchenna, czy laboratorium doświadczania) pozwalają zarówno na realizację zadań

i treści programowych, jak i zaspokojenie ciekawości młodego człowieka.

Szkoła zapewnia przestrzeń dla indywidualistów, kładąc jednocześnie nacisk na naukę planowania.

Co jest dziś ważne w szkole?

Pani Ewa najpierw odwiedziła szkoły w Komorowie i Michałowicach, gdzie rozmawiała z dyrektorami i nauczycielami o tym, jak wygląda prowadzenie takiej innowacyjnej szkoły, następnie w urzędzie gminy poprowadziła spotkanie pt. „Co jest dziś ważne w szkole?”, w którym można było uczestniczyć poprzez platformę ZOOM. Spotkanie było otwarte także dla rodziców dzieci uczących się w gminnych placówkach oświatowych.

– Transmisję ze spotkania można obejrzeć na platformie YouTube, do czego serdecznie zachęcam – mówi Małgorzata Pachecka, wójt gminy Michałowice. – Słuchając pani Ewy można wyciągnąć wiele ciekawych wniosków. Pani Ewa pokazuje też w swojej prezentacji, jak funkcjonuje szkoła w Radowie Małym, czym się wyróżnia – dodaje pani wójt.



Ewa Radanowicz dzieli się doświadczeniem także w Urzędzie Gminy Michałowice



Jedna z klas tematycznych w szkole w Radowie Małym



Książka specjalistki polecana jest także dla rodziców dzieci w wieku szkolnym

Podczas dyskusji nie zabrakło sugestii, jak zainicjować praktyki autorskiej szkoły rozwoju i relacji w szkołach gminy Michałowice. Jak zapowiada Małgorzata Pacheca „Było to pierwsze, lecz liczę że nie ostatnie spotkanie z panią Radanowicz z nami”.

W szkole nie chodzi o szkołę

Jak mówi ekspertka Ewa Radanowicz „w szkole wcale nie chodzi o szkołę. W szkole chodzi o człowieka, o szczęście, o rozwój i byśmy się czuli dobrze”. Edukatorka z Radowa już teraz współpracuje z gminnymi szkołami, by były jeszcze bardziej przyjazne dla uczniów. Obecnie rozpoczyna się proces adaptacji niektórych jej metod w Szkole Podstawowej i Przedszkolu Gminnym w Michałowicach.

– Podczas pierwszego roku mojej kadencji dyrektora szkoły w Michałowicach udało mi się zorganizować wyjazd do szkoły

w Radowie Małym – mówi Małgorzata Widera. – Wzięli w nim udział nauczyciele naszej placówki oraz przedstawiciel Rady Rodziców Krzysztof Dąbkowski. Kolejnym krokiem było spotkanie pani Ewy Radanowicz z gronem pedagogicznym szkoły. Tak rozpoczęła się współpraca, która pomimo trudności związanych z wybuchem pandemii, dziś nabiera już realnych kształtów. Podczas kolejnych spotkań ze specjalistką z Radowa obie dyrektorki wspólnie wypracowały pomysły, które planują wdrożyć w Szkole Podstawowej w Michałowicach.

Wszystkie działania mają poprawić ogólny dobrostan uczniów. Główne priorytety współpracy to m.in. inwentaryzacja, której celem ma być wykazanie i wyeliminowanie działań nadmiernie obciążających pracę szkoły oraz wybór tych, które najlepiej sprawdzają się w realizacji misji i wizji szkoły, która zostanie wypracowana wraz z gronem pedagogicznym; organizacja wydarzeń i wdrażanie innowacji; stworzenie przestrzeni przyjaznej dla uczniów; wypracowanie metod współpracy z rodzicami uczniów.

„Przyświeca nam hasło, że w szkole nie robi się rewolucji, tylko ewolucję” – podkreśla dyrektor Widera. – „Do współpracy zapraszam wszystkich chętnych nauczycieli, ale także i rodziców oraz uczniów, którym zależy na stworzeniu wspólnie jeszcze bardziej przyjaznej i nowoczesnej szkoły.” – podsumowuje Małgorzata Widera i dodaje, że: „Nauczyciele gminnych szkół są otwarci i gotowi na zmiany i mogą czerpać wiele inspiracji do pozytywnych przemian na wzór niektórych rozwiązań stosowanych przez Ewę Radanowicz. Sami również mają wiele ciekawych pomysłów i dobrych praktyk, którymi warto się podzielić i zrealizować na szerszą skalę. Taki jest główny cel współpracy z panią Ewą, aby wydobyć z naszych zasobów to co najcenniejsze i najbardziej wartościowe oraz na tej skali zbudować nowoczesną edukację w naszej gminie

Ponad milion złotych na rozwój e-usług



Odebranie symbolicznego czeku na cyfryzację usług michałowickiego urzędu

Do budżetu gminy wpłynie znaczący zastrzyk pieniędzy z unijnego dofinansowania. To ponad milion złotych na e-urząd, czyli rozwój e-usług dla mieszkańców gminy Michałowice.

Już teraz dbamy o to, aby kontakt z urzędem był jak najłatwiejszy i zdalny (czyli przyjazny). Dzięki pieniądзом z unijnego dofinansowania mieszkańcy będą mogli załatwić część spraw w urzędzie gminy przez Internet. Dokładna nazwa projektu to: „Poprawa jakości świadczenia usług publicznych w formie elektronicznej w Gminie Michałowice”. Informatyzacja usług urzędu to przede wszystkim oszczędność czasu dla mieszkańców.

W ramach projektu zostanie uruchomionych 6 e-usług z dwóch obszarów:

W zakresie zaopatrzenia mieszkańców w wodę

Bo w naszej gminie jest ponad 5.400 nieruchomości, na których odczyt zużycia wody odbywa się w sposób „analogowy”, czyli robi to inkasent. Pozyskane środki pozwolą na wymianę wodomierzy na części tych posesji i zdalny odczyt zużytej wody. Będzie można również elektronicznie zgłosić i podpisać umowę na przyłączenie do sieci wodo-

ciągowej i kanalizacyjnej w gminie, a także elektronicznie zgłosić awarię sieci wod-kan.

W zakresie rekrutacji do publicznych placówek oświatowych

- ◆ Przedszkoli, szkół i liceum (w tym kalkulator szans edukacyjnych).
- ◆ Projekt będzie realizowany do września 2022 r. Został poprzedzony badaniem potrzeb mieszkańców w formie ankiety elektronicznej (wiosna 2020).
- ◆ Zmieniamy się dla Państwa zyskując standardy dostępności cyfrowej Unii Europejskiej.
- ◆ Projekt uzyskał wsparcie z Regionalnego Programu Operacyjnego Województwa Mazowieckiego 2014-2020.

Przekazanie funduszy zewnętrznych

8 lutego 2021 r. umowę w imieniu gminy podpisała wójt Małgorzata Pachecka z Janiną Orzełkowską (wicemarszałek woj. mazowieckiego). Dzięki tej umowie do budżetu gminy wpłynie ponad milion złotych na ułatwienia cyfrowe dla mieszkańców gminy Michałowice.

Fundusze sołeckie

W sołectwach odbyły się zebrania wiejskie. W 2020 roku, w każdym z nich mieszkańcy zdecydowali o tym, na co zostaną przeznaczone w 2021 roku środki funduszu sołeckiego.

Fundusz sołecki jest formą budżetu partycypacyjnego. Są to środki zagwarantowane w budżecie gminy na realizację przedsięwzięć służących poprawie warunków życia mieszkańców sołectwa.

Zgodnie z zapisem ustawy o funduszu sołeckim, środki funduszu przeznaczają się na realizację przedsięwzięć, któ-

re są zgłoszone we wniosku, jeśli są zadaniami własnymi gminy, służą poprawie warunków życia mieszkańców i są zgodne ze strategią rozwoju gminy. Już wkrótce mieszkańcy zyskają nowe środki do rozdysponowania w ramach pierwszego Budżetu Obywatelskiego (łącznie kwota to 500 tys. złotych).

Poniżej mogą Państwo sprawdzić przeznaczenie środków funduszu w każdym sołectwie.

Nowa Wieś



83 155,80 zł

Fundusz sołecki Nowej Wsi na 2021 to kwota 83 155,80zł. Podczas zebrania mieszkańcy podjęli uchwałę dotyczącą tych środków, które zgodnie z ich wolą zostaną przeznaczone na następujące przedsięwzięcia:

- Organizacja różnorodnych przedsięwzięć sportowych (24 220,70 zł):
 - zajęcia pilates - 5 600 zł
 - zajęcia zumbi - 2 800 zł
 - zajęcia fitness - 5 440 zł
 - joga dla kręgosłupa - 6 920,70 zł
 - gimnastyka dla kręgosłupa - 2 960 zł
 - zakup akcesoriów potrzebnych do prowadzenia zajęć sportowych odbywających się w sołectwie - 500 zł.
- Organizacja różnorodnych przedsięwzięć kulturalnych i aktywizujących mieszkańców (58 895,10 zł):
 - warsztaty plastyczne dla dzieci - 9 920 zł
 - warsztaty plastyczne dla dorosłych i młodzieży - 8 830,82 zł
 - warsztaty kulinarne dla dzieci - 8 000 zł
 - warsztaty kulinarne dla dorosłych - 8 000 zł
 - piknik z okazji Dnia Dziecka - 9 000 zł
 - zabawa choinkowa dla dzieci - 4 000 zł
 - zabawa karnawałowa dla dzieci - 1 200 zł
 - zabawa karnawałowa dla dorosłych - 2 200 zł
 - koncerty - 3 574,28 zł
 - piknik na pożegnanie lata - 2 000 zł
 - teatryki dla dzieci - 3 870 zł
 - spotkania z ciekawymi ludźmi - 2 000 zł
 - zabawa andrzejkowa - 2 000 zł
 - warsztaty skierowane do osób w różnym wieku - 1 500 zł

Komorów-Osiedle



83 115,80 zł

Fundusz sołecki Osiedla Komorów na 2021 r. to kwota 83 115,80zł. Podczas zebrania mieszkańcy podjęli uchwałę dotyczącą tych środków, które zgodnie z ich wolą zostaną przeznaczone na następujące przedsięwzięcia:

- Organizację wydarzeń sportowych dla mieszkańców (23 000 zł):
 - zajęcia jogi - 4 500 zł
 - zajęcia gimnastyczne zdrowy kręgosłup - 3 300 zł
 - zajęcia pilates - 3 200 zł
 - zajęcia na siłowni - 3 000 zł
 - festyn „Aktywny Komorów” - 8 000 zł
 - loty balonem - 1 000 zł
- Organizacja wydarzeń kulturalnych (60 115,80 zł):
 - warsztaty kreatywne i plastyczne - 6 000 zł
 - zajęcia tańca dla dzieci - 4 000 zł
 - zajęcia tańca dla dorosłych - 6 000 zł
 - zajęcia zumbi - 3 500 zł
 - koncerty/potańcówki - 12 000 zł
 - działalność klubu filmowego - 7 800 zł
 - przedstawienie teatralne dla dorosłych - 5 000 zł
 - sobotnie animacje dla dzieci - 10 000 zł
 - zajęcia „Tańce w kręgu” - 1 700 zł
 - warsztaty rozwoju osobistego - 2 500 zł
 - komunikacja z mieszkańcami - 1 615,80 zł

Mieszkańcy w większości poparli zaproponowane przez zarząd przeznaczenie środków funduszu osiedla na 2021 r.

Osiedle Michałowice



83 115,80 zł

W 2021 roku fundusz sołectwa Osiedle Michałowice wynosi 83 115,80 zł.

Mieszkańcy zdecydowali o poniższym przeznaczeniu tych środków:

- Organizacja zajęć rekreacyjno-sportowych (łącznie koszt 20 000 zł) :
 - ćwiczenia ogólnorozwojowe – 5 270 zł
 - stretching – 5 270 zł
 - joga – 5 890 zł
 - zajęcia sportowe – aktywny weekend – 3 570 zł
- Organizacja imprez i zajęć aktywizujących mieszkańców (ogólny koszt 63 115,80 zł)
 - plastyka dla dzieci – 5 000 zł
 - rysunek dla dzieci – 4 000 zł
 - koncerty i spektakle – 10 000 zł
 - warsztaty kulinarne – 10 550 zł
 - warsztaty „Zrób to sam” – 10 000 zł
 - warsztaty kreatywne – 10 000 zł
 - warsztaty bożonarodzeniowe i wielkanocne – 3 000 zł
 - zakupy spożywcze – 1 000 zł
 - Dzień Dziecka – 8 565,80 zł
 - akcja „Sprzątanie osiedla” – 1 000 zł

Sołectwo Komorów



83 115,80 zł

Fundusz sołeczki dla Sołectwa Komorów w 2021 roku wynosi 83 115,80 zł.

Mieszkańcy jednogłośnie zdecydowali, aby w ramach przyszłorocznego funduszu sołeckiego zostały zrealizowane następujące przedsięwzięcia:

- zajęcia sportowe i gimnastyczne dla dorosłych, dzieci, młodzieży i seniorów - 12 000 zł
- wydarzenia związane z poznawaniem kultury i dziedzictwa narodowego, tj. warsztaty artystyczne, teatryki, laboratorium juniora, koncerty muzyczne - 22 115,80 zł
- zakupy związane z zakupem środków chemicznych na utrzymanie świetlicy sołeczkiej - 4 500 zł
- zakupy na środki żywności – organizacja imprez kulturalnych w sołectwie Komorów - 3 500 zł
- Zakupy na wyposażenie świetlicy – zakup projektora 4K z ekranem - 5 000 zł
- zajęcia i imprezy kulturalne, świąteczne, edukacyjne, hobbyistyczne dla dzieci, młodzieży i seniorów - 4 500 zł
- imprezy kulturalne, świąteczne, edukacyjne związane z poznawaniem kultury i dziedzictwa narodowego - 21 500 zł
- zakup biletów do teatru, opery itp. (transport we własnym zakresie) – 10 000 zł

Suchy Las



24 519,16 zł

Podczas zebrania mieszkańcy zdecydowali o wydatkowaniu środków z funduszu sołecznego, który dla Suchego Lasu wyniesie w 2021 roku: 24 519,16 zł. Mieszkańcy jednogłośnie głosowali za następującym przeznaczeniem tych funduszy:

- zakupy przemysłowe związane z utrzymaniem świetlicy i działalnością kulturalną sołectwa – 4 000 zł
- usługi związane z organizacją imprez kulturalnych – 12 000 zł
- usługi związane z organizacją zajęć gimnastycznych dla dorosłych, dzieci i seniorów – 4 000 zł
- zakupy związane z organizacją imprez kulturalnych – 4 519,16 zł.

Budżet na 2021

Reguły



83 115,80 zł

W 2021 roku fundusz sołectwa Reguły będzie wynosił 83 115,80 zł i został przeznaczony na:

- zajęcia edukacyjne i hobbystyczne oraz warsztaty dla dzieci, dorosłych i seniorów – 18 000 zł
- Zakup biletów na przedstawienia, pokazy, wystawy – 10 000 zł
- organizację imprez kulturalnych i sportowych integrujących mieszkańców – 18 000 zł
- zajęcia sportowe, gimnastyczne i taneczne dla dzieci, dorosłych i seniorów – 18 000 zł
- zakupy związane z zajęciami i warsztatami oraz organizacją imprez kulturalnych i sportowych integrujących mieszkańców – 7 000 zł
- zakup zewnętrznych stanowisk do gier na świeżym powietrzu – np. szachy, warcaby, stół do ping-ponga – 6 000 zł
- zakupy związane z wyposażeniem i doposażeniem świetlicy w Regułach – 6 115,80 zł

Opacz Mała



36 986,53 zł

Fundusz sołectwa Opacz Mała na rok 2021 wynosi 36 986,53 zł. Podczas spotkania mieszkańcy zdecydowali, aby tę kwotę przeznaczyć na:

- zakup biletów do teatru, muzeum kina – 6 000 zł
- organizację Pikniku Rodzinnego „Wiosna 2021” – 4 200 zł
- zakupy związane z organizacją Pikniku Rodzinnego – 5 486,53 zł
- organizację zabawy mikołajkowej dla dzieci – 4 500 zł
- zakupy związane z organizacją zabawy mikołajkowej – 6 000 zł
- warsztaty kreatywne dla dzieci i dorosłych „Złota Rączka” – 3 000 zł
- zakupy związane z organizacją warsztatów – 2 500 zł
- zajęcia ruchowo-sportowe dla mieszkańców – 2 300 zł
- zakupy związane z organizacją zajęć sportowych – 3 000 zł.

Sokołów



38 316,38 zł

Podczas spotkania mieszkańców podjęto uchwałę w sprawie rozdysponowania środków sołectwa Sokołów, które w przyszłym roku wyniosą 38 316,38 zł. Mieszkańcy jednogłośnie zdecydowali o następującym przeznaczeniu tych funduszy na:

- imprezy kulturalne – 10 000 zł
- odnowienie figurki stanowiącej dziedzictwo kulturowe Sokołowa – 20 000 zł
- zakupy przemysłowe – 2 316,38 zł
- zakup biletów na wydarzenia kulturalne i aktywizujące mieszkańców – 6 000 zł

Opacz Kolonia



83 155,80 zł

W 2021 roku fundusz sołectwa Opacz-Kolonia wyniesie 83 155,80 zł. Zgodnie z decyzją mieszkańców został on rozdysponowany na poniższe działania:

- zajęcia i warsztaty kreatywne dla dzieci – 16 115,80 zł
- warsztaty kulinarne dla dzieci promujące kulturę zdrowego żywienia – 10 000 zł
- teatryki dla dzieci – 5 000 zł
- bal choinkowy dla dzieci – 6 000 zł
- piknik z okazji Dnia Dziecka – 10 000 zł
- piknik rodzinny „Żegnaj lato na rok” – 6 000 zł
- zabawa andrzejkowa – 3 000 zł
- koncerty – 6 000 zł
- zajęcia pilates – 16 000 zł
- zumba dla dorosłych – 5 000 zł

Pęcice



50 866,87 zł

Fundusz sołectwa Pęcice na rok 2021 wynosi 50 866,87 zł. Podczas spotkania 11 września 2020 r. w sali multimedialnej urzędu gminy mieszkańcy zdecydowali, aby tę kwotę przeznaczyć na:

- zakup biletów do teatru lub muzeum – 12 000 zł
- organizację spotkań i imprez kulturalno-integracyjnych - 20 000 zł.
- przeprowadzenie warsztatów, szkoleń, wykładów, zajęć aktywujących mieszkańców – 18 866,47 zł.

Kolejne punkty zebrania to wnioski mieszkańców do budżetu gminy Michałowice na rok 2021 oraz sprawy wniesione.

Pęcice Małe



63 084,89 zł

Fundusz sołectwa Pęcice Małe na rok 2021 wynosi 63 084,89 zł. Na zebraniu w Pęcicach Małych mieszkańcy zdecydowali, aby tę kwotę przeznaczyć na:

- zajęcia i imprezy kulturalno-integracyjne dla dzieci, młodzieży, dorosłych i seniorów (33 800 zł), w tym:
 - teatryki dla dzieci – 2 800 zł;
 - Dzień Dziecka – 5 500 zł;
 - mikołajki – 5 000 zł;
 - wyjazdy do teatru, muzeum i na koncerty – 17 500 zł;
 - spotkanie świąteczno-integracyjne dla mieszkańców – 3 000 zł.
- zajęcia edukacyjne, hobbyistyczne i warsztaty (dla dzieci, młodzieży, dorosłych i seniorów) – 8 000 zł.
- zajęcia sportowe, gimnastyczne, taneczne dla dzieci, młodzieży, dorosłych i seniorów – 10 000 zł.
- prowadzenie strony internetowej – 2 500 zł.
- zakupy związane z imprezami i zajęciami dla dzieci i młodzieży – 2 500 zł
- zakupy związane z wyposażeniem świetlicy – 6 284,89 zł.

Osiedle Granica



83 115,80 zł

Mieszkańcy zdecydowali o rozdysponowaniu środków funduszu osiedla na 2021 rok, które wynoszą 83 115,80 zł. Zostaną przeznaczone na:

- Organizację zajęć rekreacyjno-sportowych (łącznie 43 000 zł)
 - pilates – 7000 zł
 - Aktywny senior – 3300 zł
 - ping-pong – 3 500 zł
 - zumba dla dzieci i dorosłych - 10 600 zł
 - kurs tańca – 9 700 zł
 - fitness – 3 300 zł
 - joga dla kręgosłupa – 5 600 zł
- Organizację imprez i zajęć aktywizujących mieszkańców (40 115, 80 zł):
 - plastyka dla dzieci – 4 000 zł
 - zajęcia kreatywne dla dzieci – 5 500 zł
 - laboratorium juniora – 1 800 zł
 - koncerty – 9 000 zł
 - zabawy taneczne – 2 000 zł
 - warsztaty dla osób w różnym wieku – 3 000 zł
 - imprezy integracyjno-aktywizujące mieszkańców (np. piknik rodzinny, akcja sprzątnięcia Granicy, impreza choinkowa) – 14 815,80 zł.

Michałowice-Wieś



71 728,94 zł

Mieszkańcy Michałowic Wsi podczas spotkania 7 września 2020 zdecydowali o podziale środków z funduszu sołectkiego.

Kwota 71 728,94 zł zostanie przeznaczona na:

- organizację zajęć rekreacyjnych i sportowych – 23 569,60 zł
- zakupy związane z organizacją zajęć rekreacyjnych i sportowych – 4 159,34 zł
- organizację aktywności kulturalnych – 37 400 zł
- zakupy związane z organizacją aktywności kulturalnych – 6 600 zł

Harmonogram odbioru odpadów komunalnych z nieruchomości jednorodzinnych z terenu gminy Michałowice obowiązujący od 1 stycznia do 31 grudnia 2021 roku

TERMINY ODBIORU													
Rejon	Frakcja	Styczeń	Luty	Marzec	Kwiecień	Maj	Czerwiec	Lipiec	Sierpień	Wrzesień	Październik	Listopad	Grudzień
KOMORÓW	Zmieszane	4, 18	1, 15, 29	12, 26	10, 24	7, 21	5, 19	2, 16, 30	13, 27	11, 25	8, 22	6, 20	
	Papier	11	8	8	31	28	26	23	20	18	15	13	
	Metale i tworzywa sztuczne	11	8	8	31	28	26	23	20	18	15	13	
	Szkło	25	-	22	17	-	12	-	6	-	2	-	
	BIO (w tym odpady zielone)	4	1	1	2, 19, 30	17, 31	14, 28	12, 26	9, 23	6, 20	4, 18, 29	15, 29	13
	Popiół	11	15	22	26	-	-	-	-	-	25	29	27
MICHAŁOWICE, MICHAŁOWICE-WIEŚ	Zmieszane	5, 19	2, 16	2, 16, 30	13, 27	11, 25	8, 22	6, 20	3, 17, 31	14, 28	12, 26	9, 23	7, 21
	Papier	12	9	9	6	4	1, 29	27	24	21	19	16	14
	Metale i tworzywa sztuczne	12	9	9	6	4	1, 29	27	24	21	19	16	14
	Szkło	26	-	23	-	18	-	13	-	7	-	2	-
	BIO (w tym odpady zielone)	5	2	2	6, 20	4, 18	1, 15, 29	13, 27	10, 24	7, 21	5, 19	2, 16, 30	14
	Popiół	12	16	23	27	-	-	-	-	-	26	30	28
GRANICA, NOWA WIEŚ	Zmieszane	8, 20	3, 17	3, 17, 31	14, 28	12, 26	9, 23	7, 21	4, 18	1, 15, 29	13, 27	10, 24	8, 22
	Papier	13	10	10	7	5	2, 30	28	25	22	20	17	15
	Metale i tworzywa sztuczne	13	10	10	7	5	2, 30	28	25	22	20	17	15
	Szkło	27	-	24	-	19	-	14	-	8	-	3	-
	BIO (w tym odpady zielone)	5	3	3	7, 21	5, 19	2, 16, 30	14, 28	11, 25	8, 22	6, 20	3, 17	15
	Popiół	13	17	24	28	-	-	-	-	-	27	24	29
REGUŁY, SOKOŁÓW, SUCHY LAS, OPACZ-KOLONIA, OPACZ MAŁA	Zmieszane	7, 21	4, 18	4, 18	1, 15, 29	13, 27	10, 24	8, 22	5, 19	2, 16, 30	14, 28	12, 25	9, 23
	Papier	14	11	11	8	6	4	1, 29	26	23	21	18	16
	Metale i tworzywa sztuczne	14	11	11	8	6	4	1, 29	26	23	21	18	16
	Szkło	28	-	25	-	20	-	15	-	9	-	4	-
	BIO (w tym odpady zielone)	7	4	4	8, 22	6, 20	4, 17	1, 15, 29	12, 26	9, 23	7, 21	4, 18	16
	Popiół	14	18	25	29	-	-	-	-	-	28	25	30
PĘCICE, PĘCICE MAŁE, PĘCICE (AGRICOLA), KOMORÓW-WIEŚ	Zmieszane	8, 22	5, 19	5, 19	2, 16, 30	14, 28	11, 25	9, 23	6, 20	3, 17	1, 15, 29	12, 26	10, 24
	Papier	15	12	12	9	7	4	2, 30	27	24	22	19	17
	Metale i tworzywa sztuczne	15	12	12	9	7	4	2, 30	27	24	22	19	17
	Szkło	29	-	26	-	21	-	16	-	10	-	5	-
	BIO (w tym odpady zielone)	8	5	5	9, 23	7, 21	4, 18	2, 16, 30	13, 27	10, 24	8, 22	5, 19	17
	Popiół	15	19	26	30	-	-	-	-	-	29	26	31

Pomagamy potrzebującym mieszkańcom gminy

W Gminie Michałowice dbamy o potrzebujących. Właśnie oddajemy klucze do mieszkań komunalnych w wybudowanym przez nas domu w Komorowie przy ulicy Sieradzkiej.



Nowy dom z mieszkaniami komunalnymi

Było nam niezmiernie miło przekazać dwóm rodzinom lokale komunalne mieszczące się przy ul. Sieradzkiej w Komorowie. Są to nowe mieszkania, które z całą pewnością poprawią warunki obu rodzin. Przede wszystkim dadzą nową, lepszą perspektywę życiową dzieciom.

– W przekazaniu kluczy było też coś osobiście mnie wzruszającego – to pierwsze tego typu wydarzenie także dla mnie – mówiła Małgorzata Pachecka, wójt gminy Michałowice 17 lutego, w dzień przekazania kluczy. – Rodzinom pani Marty i pani Małgorzaty życzę, aby mieszkania te były ostoją, miejscem, które będzie się kojarzyć z ciepłem i spokojem.

Nowy dom komunalny

W nowym budynku socjalnym są 4 mieszkania, z których trzy zostały przeznaczone na mieszkania komunalne, a jedno przekazane GOPS na mieszkanie opieki wychnieniowej dla seniorów. Każde mieszkanie składa się z pokoju dzien-



Podpisanie umowy na nowy start

go z aneksem kuchennym, sypialni oraz łazienki. Budynek powstał w 2020 roku. Jego budowa kosztowała ok. 1 mln zł.

W ten sposób mogliśmy pomóc dwóm mamom samotnie wychowującym dzieci. Ważnym argumentem dla udzielenia pomocy był fakt, że ich pociechy wymagają szczególnej

Pierwsze wejście do nowego mieszkania



Mieszkania pomogą samotnym matkom z dziećmi z niepełnosprawnością



opieki i zmagają się z poważnymi problemami zdrowotnymi. Te rodziny zajmą dwa z czterech mieszkań w domu.

Kolejny lokal będzie domem dla małżeństwa seniorów. Stan mieszkania, które obecnie zajmują jest w złym stanie technicznym. Nie mogliśmy więc podjąć innej decyzji niż zorganizować im miejsce na bezpieczny azyl.

Czwarte z mieszkań w domu przy ul. Sieradzkiej przeznaczyliśmy na pomoc seniorom. To będzie tzw. mieszkanie wytnieniowe i umożliwi starszym osobom z problemami mieszkaniowymi np. rekonwalescencję po operacji. To mieszkanie przystosowane dla osób z niepełnosprawnościami. Znajduje się na parterze i prowadzi do niego specjalna rampa dla wózków inwalidzkich.

Kolejne dwa mieszkania komunalne udostępniлись przy ul. Mazurskiej w Komorowie. Pierwszy lokal trafi do matki i córki, które potrzebują dachu nad głową. Drugie mieszkanie przygotowujemy dla obecnego lokatora lokalu świetlicy w Pęcicach (planujemy jej przebudowę). Mieszkanie zostanie wyremontowane, a przekwaterowanie nastąpi jeszcze w tym roku.

Ostatni lokal komunalny przy ulicy Kasztanowej trafi do osoby w ciężkiej sytuacji życiowej, która otrzymała sądowy nakaz eksmisji z poprzedniego lokalu.

Obrady komisji mieszkaniowej

Wnioski mieszkańców rozpatrywała komisja mieszkaniowa (zebrała się 1 grudnia 2020 r.). W skład komisji wchodził: Maciej Polarczyk, radny gminy, Jerzy Sierak, zastępca wójta, Andrzej Łuszczynski, kierownik Referatu Gospodarki Komunalnej, Iwona Radzińska, dyrektor GOPS oraz pracownik Referatu Gospodarki Komunalnej jako sekretarz komisji.

– Zapewniam, że każdy wniosek został szczegółowo zbadany, sprawdzony i oceniony w taki sposób, by pomoc trafiła do osób w najtrudniejszej sytuacji życiowej – mówi Andrzej Łuszczynski, kierownik Referatu Gospodarki Komunalnej.



Radość podczas odebrania kluczy do nowego domu – to inwestycja w przyszłość dzieci

Wpłynęło do nas 19 wniosków o lokal komunalny. 8 wniosków rozpatrzono pozytywnie, w tym 4 wpisano na listę oczekujących. Jeden wniosek spotkał się z odmową. 10 wniosków nie zostało rozpatrzonych ze względu na braki formalne.

Pomoc dla sąsiadów

Aby zwiększyć zasób mieszkaniowy i zabezpieczyć najbardziej potrzebujących mieszkańców gmina poszukuje gruntów pod budowę kolejnych lokali socjalnych.

Pomoc potrzebującym to jedno z najważniejszych zadań naszej społeczności. Każdy z naszych mieszkańców ma udział w tej pomocy choćby poprzez wpływ z podatków. Szczególnie dzieci z rodzin potrzebujących z Państwa sąsiedztwa otrzymają szansę na nowy start.

– Jeśli chcą Państwo pomagać potrzebującym sąsiadom łatwo to zrobić. Przypominam, by wpisywać miejsce zamieszkania w trakcie rozliczania się z fiskusem. W formularzu PIT-37 proszę wpisać w rubryce miejsce zamieszkania: Gmina Michałowice i rozliczyć się w Urzędzie Skarbowym w Pruszkowie – podkreśla pani wójt.

29. Finał WOŚP w gminie Michałowice

„Sprawcą siłą mieszkańców i entuzjazmem uczniów zebraliśmy PONAD 200 000 złotych! W tym dziwnym sezonie WOŚP daliśmy radę. I to jak!” – dziękowała pani wójt.

Nowa Wieś

W tym roku najwięcej pieniędzy zebrano właśnie tutaj: 100.051 złotych! Do puszek pobranych ze sztabu WOŚP w Nowej Wsi wrzucono 77.000 zł. W e-skarbonce znalazło się blisko 7 tysięcy złotych. Reszta pochodzi z licytacji.

Ta kwota jeszcze się trochę powiększy, bo do puszek wrzucono też banknoty obcych walut, które zostaną wymienione

w najbliższych dniach. Warto dodać, że na ulicach Nowej Wsi kwestowało aż 120 wolontariuszy!

Emocjonującą licytację prowadziła dyrektor szkoły Jadwiga Jodłowska. Jej niezwykła charyzma i hojność mieszkańców przyniosły zbiorce przeszło 14 tysięcy złotych! Wielkim zainteresowaniem cieszyły się przeróżne WOŚP-owe gadzety, jak również atrakcyjne przedmioty przekazane przez przyjaciół szkoły (m.in. koszulki z podpisami piłkarzy polskiej reprezentacji, w tym Roberta Lewandowskiego książki z autografem Zbigniewa Bońka, ciekawe zestawy z logo gminy Michałowice).

Mi przypadło szczęście wylicytowania obrazu „Abstrakcja” autorstwa Kamili Kuny. Teraz mogę śmiało powiedzieć, że nawet e-mailowa licytacja dostarcza sporych emocji!

Łącznie w ciągu wszystkich finałów, w których uczestniczyła szkoła w Nowej Wsi, udało się zebrać 875 630 zł. To oznacza, że w przyszłym roku jest duża szansa na „dobicie” do miliona złotych.

Komorów

Łączna kwota, którą zebrał sztab w ZSO im. Marii Dąbrowskiej w Komorowie podczas 29. Finału WOŚP, to 66.591 złotych!

W tym roku Komorów kwestował na sportowo. W turnieju tenisa stołowego wzięły udział 52 osoby – w jego trakcie zebrano ponad 2.000 zł. Komorowianie postawili też na indywidualne biegi przełajowe – sporo nas było w minioną niedzielę! Do puszek 120 wolontariuszy trafiła ogromna kwota: 38.374 złotych.

Był też z nami klub zabytkowych motocykli NORNICA! Dziękujemy!

Najwyższa kwota z licytacji: ufundowany weekend w Sopocie został wylicytowany za 800 złotych! Hurra!!! Za świetną cenę poszedł także t-shirt z logotypem WOŚP - wylicytowany został za 750 złotych! Łączna kwota z licytacji to 12.433 zł. Licytację przez 8 godzin prowadził dyrektor Wojciech Bentyń, któremu niezmiernie gorąco dziękuję. Zawsze można na Pana liczyć!

Sprawdził się także pomysł umieszczenia 10 Sztabowych Puszek Stacjonarnych w lokalnych sklepach: zebraliśmy do nich 8.743 zł. W e-skarbonce czekała suma: 7.040 zł.



Dyrektor SP w Nowej Wsi Jadwiga Jodłowska prowadziła emocjonującą licytację



Razem wspieramy WOŚP

Michałowice

W tym roku po raz pierwszy z WOŚP grała Szkoła Podstawowa w Michałowicach i była to bardzo udana premiera! Łączna zbierana kwota to przeszło 37.000 złotych!

Dodatkowe 16.000 złotych od mieszkańców Michałowic przekazano na konto zbiórki w Nowej Wsi. Wielka Orkiestra Świątecznej Pomocy przekazała szkole w Michałowicach, jako początkującemu sztabowi, tylko 20 puszek dla wolontariuszy. Dzięki szczodrości michałowiczanki szybko zaczęło brakować w nich miejsca. Dlatego do Michałowic dotarło 20 dodatkowych puszek ze sztabu w Nowej Wsi. To pokazuje, że w finale WOŚP nie chodzi o to, kto zbierze najwięcej – łączy nas wspólny cel, nieważne w której miejscowości dzielimy się dobrem – ono wraca do wszystkich.

W Michałowicach mogliśmy się spotkać osobiście. O tym, jak bardzo brakowało nam wspólnego wyjścia na kawę, świadczy suma zebrana przez kawiarenkę: 3.639,00 zł!

Najdroższą atrakcją podczas licytacji okazał się lot nad gminą Michałowice ufundowany przez pana posła Macieja Laskę – wylicytowano go za 2.500 zł. Podziękowania dla p. Radosława Chlebickiego za ten gest! Udział i wysoka licyta-



Tegoroczny finał odbył się w reżimie sanitarnym

cja p. Radka związana jest z postacią jego Taty oraz szkołą lotniczą w Dęblinie. Fenomenalną aukcję prowadziła Małgorzata Widera – przychód z samych licytacji to przeszło 15.000 złotych!

Ciekawostką jest to, że w licytacji brały udział całe klasy. Dzięki temu klasa IV A przejdzie szkolenie pierwszej pomocy (podziękowania dla stowarzyszenia ABC – Aktywnie, bezpiecznie, ciekawie), a klasa IV C pojedzie na kajaki!

Grupa radnych gminy Michałowice wylicytowała także 10 obrazków wykonanych przez dzieci zmagające się z niepełnosprawnością.

Wolontariusze nadrabiali wyczerpanie kwestowaniem na ulicach pyszną zupą przygotowaną przez niezastąpione pęczanki.

Reżim sanitarny pomagali utrzymać reprezentanci stowarzyszenia RES (Ratownictwo Edukacja Sport). Bardzo dziękujemy, że dbaliście o nasze bezpieczeństwo.



Dyrektor Małgorzata Widera po raz pierwszy otworzyła sztab WOŚP w michałowickiej szkole

Podziękowania za wspólne granie

Ogromne podziękowania dla wszystkich mieszkańców, którzy włączyli się do tej wspaniałej akcji. Mimo pandemii daliśmy radę! Szczególnie dziękuję wolontariuszom! Oraz: aktywnemu gronu pedagogicznemu i dyrekcji naszych szkół, rodzicom uczniów, stowarzyszeniom, artystom i wszystkim ludziom dobrej woli.

Nie zapominajmy o tym, że oprócz 3 miejscowości „sztabowych” w zbiórkę włączyli się także pozostali mieszkańcy naszej gminy! Wielkie podziękowania dla każdej/każdego z Was. Jesteście wielcy! Taka prawda.

Wszystkim serdecznie dziękuję za udział w Wielkiej Orkiestrze Świątecznej Pomocy. Sprawczą siłą mieszkańców i entuzjazmem uczniów zebraliśmy PONAD 200 000 złotych!

Małgorzata Pachecka, wójt gminy Michałowice

Sygnalizacja świetlna – inwestycje w Państwa bezpieczeństwo!



**W urzędzie gminy robimy wszystko, co możemy,
by zwiększyć bezpieczeństwo na drogach.
Słuchamy Państwa uwag i spełniamy obietnice.**



Przejścia dla pieszych Nowa Wies, skrzyżowanie Główna–Jesienna



W najbliższym czasie zainstalujemy sygnalizację świetlną na przejściu dla pieszych i rowerzystów przez Aleję Powstańców **Warszawy przy rzece Raszynce** w miejscowości Pęcice. To przejście łączy dwie ścieżki rowerowe – jedną wzdłuż **Al. Powstańców Warszawy**, a drugą wzdłuż Raszynki (z Reguł do ul. Kolejowej w Michałowicach Wsi). Podpisaliśmy porozumienie z powiatem, Budowa w ukończeniu – trwają testy sygnalizacji (zostanie uruchomiona do końca marca).

Sygnalizację będą kontrolować kamery termowizyjne. Mimo że to droga powiatowa, gmina Michałowice finansuje inwestycję w 100%, by jak najszybciej zadbać o Państwa bezpieczeństwo (na mocy porozumienia z Powiatem).



Nowa sygnalizacja świetlna stanie na skrzyżowaniu drogi powiatowej Al. Powstańców Warszawy (3114W) z gminną drogą **ul. Graniczną w Regułach**. Gmina Michałowice zgłosiła takie zapotrzebowanie do starostwa. W grudniu minionego roku wykonano dokumentację projektową. Pismami ze stycznia i lutego (11.02.2021 i 22.02.2021) wystąpiliśmy do Starosty z prośbą o wprowadzenie do budżetu i wykonanie zadania oraz o podanie planowanego terminu realizacji inwestycji.



Czekamy też na efekt spotkania mieszkańców Granicy z przedstawicielami gminy i starostwa (odbyło się 3.12.2020). Ustalono wtedy, że konieczne jest stworzenie dodatkowego wyniesionego przejścia w okolicach ul. Główniej, w niedalekim sąsiedztwie ul. Pruszkowskiej. To umożliwi bezpieczne przejście mieszkańców ul. Główniej na drugą stronę ulicy, gdzie jest chodnik. Obecnie przejście jest zlokalizowane przy samym rondzie – ta inwestycja stworzy jeszcze jedno przejście bliżej zabudowań. Dzięki temu m.in. dzieci bezpiecznie dotrą do szkoły.

Po konsultacjach z mieszkańcami wystąpiliśmy do starosty (15.01.2021) o wykonanie przejść wyniesionych (tzw. śpiący policjant) na **ul. Główniej** oraz jeszcze jedno przejście wyniesione na ul. Główniej (na skrzyżowaniu z ul. Jesienną w kierunku Nowej Wsi). To będzie obligować kierowców do ograniczenia prędkości (mieszkańcy skarżyli się na rozpedzone auta).

Na prośbę mieszkańców wnioskowaliśmy o wykonanie chodnika po lewej stronie ul. Główniej, od skrzyżowania z ul. Pruszkowską w kierunku ul. Nowogranickiej (**vis a vis Poprzecznej**).

23.02.2021 do urzędu wpłynęła odpowiedź starosty, w której to uzyskaliśmy wstępną zgodę na wykonanie przez starostwo projektów budowy wyniesionych przejść dla pieszych (projekty stałej organizacji ruchu). Ustalono, że po wykonaniu omawianej dokumentacji obowiązek wybudowania wyniesionych przejść dla pieszych przejmie Gmina Michałowice (ze względu na ograniczone środki starostwa na tego typu zadania). W tym samym piśmie otrzymaliśmy odpowiedź w sprawie budowy chodnika: w obecnym stanie warunki terenowe nie pozwalają na zaprojektowanie i wybudowanie chodnika ponieważ pas drogowy ul. Główniej ma niewystarczającą szerokość "zgodnie z rozporządzeniem Ministra Transportu chodnik powinien mieć szerokość minimum 2 m. Wskazano, że wykonanie tej inwestycji wiąże się z dużym nakładem finansowym przebudowy drogi i wywłaszczeniem terenu od mieszkańców pod budowę chodnika.

Dbamy o bezpieczeństwo na drogach, m.in. dzięki wpływom z Państwa podatków. Zachęcamy do rozliczania PIT w Urzędzie Skarbowym w Pruszkowie. W formularzu PIT-37, w rubryce „miejsce zamieszkania” należy wpisać Gmina Michałowice.

Wpłynęła do nas także petycja mieszkańców dotycząca zwiększenia bezpieczeństwa na ulicy Polnej w Michałowicach i Opaczy. To również ulica powiatowa – po przeanalizowaniu wniosku, wystąpimy do starosty o ustalenie dalszych działań.

Karta Mieszkańca Gminy Michałowice

Karta Mieszkańca Gminy Michałowice uprawnia jej posiadaczy do bonusów i rabatów na usługi oferowane przez gminę, a także partnerów programu.

Kto może otrzymać

*Do otrzymania karty uprawnieni są mieszkańcy gminy, którzy rozliczają podatek dochodowy w Urzędzie Skarbowym w Pruszkowie i wskazują naszą gminę jako miejsce zamieszkania.

Jak można otrzymać

Karta mieszkańca wydawana jest „od ręki” w urzędzie gminy. Aby ją otrzymać należy złożyć wniosek wraz z pierwszą stroną formularza rozliczeniowego PIT za ostatni rok rozliczeniowy.



Korzyści dla posiadaczy

- 1 **TAŃSZE PRZEJAZDY KOLEJKĄ WKD.**
- 2 **DOPLĄTY NA DOJAZDY DLA DZIECI ZE SZKÓŁ PONADPODSTAWOWYCH ORAZ STUDENTÓW POSIADAJĄCYCH KARTĘ DUŻEJ RODZINY.**
- 3 **DOPLĄTY DO OPŁAT ZA POBYT DZIECKA W ŻŁOBKU NIEPUBLICZNYM.**
- 4 **ZNIŻKI I DOPLĄTY ZA ODPADY SEGREGOWANE DLA OSÓB Z NISKIMI DOCHODAMI, OSÓB NIEPEŁNOSPRAWNYCH I DLA RODZIN Z KARTĄ DUŻEJ RODZINY.**
- 5 **PIERWSZEŃSTWO W REZERWOWANIU/ODBIORZE WEJŚCIÓWEK NA WYDARZENIA KULTURALNE ORGANIZOWANE PRZEZ GMINĘ.**
- 6 **BEZPŁATNE SZCZEPIENIA PRZECIW GRYPIE DLA OSÓB Z GRUPY PODWYŻSZONEGO RYZYKA ZACHOROWAŃ.**
- 7 **DOPLĄTY DO STERYLIZACJI I KASTRACJI PSÓW I KOTÓW.**
- 8 **BEZPŁATNE ZNAKOWANIE PSÓW I KOTÓW.**

*szczegóły na www.michalowice.pl

Partnerzy:



Seniorze, trenuj z nami! (także on-line)!

MAŁGORZATA PACHECKA
WÓJT GMINY MICHAŁOWICE ZAPRASZA

KAŻDY PONIEDZIAŁEK
godz. 8.00

AQUA SENIOR

BEZPŁATNE ZAJĘCIA DLA MIESZKAŃCÓW GMINY MICHAŁOWICE W WIEKU 60+

ZAJĘCIA NA PŁYWAŁNI POD KIERUNKIEM WYKWALIFIKOWANEJ INSTRUKTORKI
W wodzie wykonywane będą różne formy ćwiczeń gimnastycznych, ogólnorozwojowych, poddechowych, rozciągających i terapeutycznych

MIEJSCE: PŁYWAŁNIA „KAPRY” W PRUSZKOWIE UL. ANDRZEJA 3

Zapisy na zajęcia przyjmowane są pod mailiem: spore@michalowice.pl lub na tel. (22) 350 91 43 w godzinach pracy Urzędu.

Zapora realizowana w ramach Programu Polityki Senioralnej Gminy Michałowice na lata 2021 - 2024.

MAŁGORZATA PACHECKA
WÓJT GMINY MICHAŁOWICE ZAPRASZA

NORDIC WALKING DLA SENIORÓW

ZAJĘCIA W KAŻDY CZWARTEK
GODZ. 10.00

ZBIÓRKA
PARKING PRZED URZĘDEM GMINY MICHAŁOWICE W REGULACH

ZAPISY:
TEL. 501 026 252

OBIĘŻNIWKI KLASY I WYGOodne obuwie

W PROGRAMIE: NAUKA PRAWIDŁOWEJ TECHNIKI NORDIC WALKING, ĆWICZENIA INTEGRACYJNO - RUCHOWE, WSPÓLNE POROZUMIOWANIE MIAŁOWICZYCH TERENÓW NASZEJ GMINY POD OKRĘGI INSTRUKTORA

KLASA PRZEWIDUJANA W RAMACH WYKONANIA: 100% WYKONANIE (CENY WYKONANIA 100% 100%)

Zapora realizowana w ramach Programu Polityki Senioralnej Gminy Michałowice na lata 2021 - 2024.

MAŁGORZATA PACHECKA
WÓJT GMINY MICHAŁOWICE ZAPRASZA

2021

zoom

KAŻDY WTOREK
godz. 10.30

ZAJĘCIA GIMNASTYCZNE AKTYWNY SENIOR

Ćwiczenia wzmacniające, rozciągające i relaksacyjne dla seniorów prowadzone przez instruktorkę w ramach Programu Polityki Senioralnej Gminy Michałowice na lata 2021-2024 w formie on-line za pomocą aplikacji ZOOM

ZAJĘCIA BĘDĄ ODBIWYWAĆ SIĘ ZA POMOCĄ APLIKACJI INTERNETOWEJ ZOOM

Zainteresowane osoby proszone są o przesłanie maila na adres: gimnastyka2021@wp.pl w celu otrzymania danych do sesji zoomowych.

Zapraszamy seniorów z gminy Michałowice na specjalne zajęcia realizowane w ramach „Programu Polityki Senioralnej Gminy Michałowice na lata 2021-2024”:



ZAJĘCIA NORDIC WALKING

Termin: czwartek, godz. 10.00
Miejsce zbiórki: parking przed urzędem gminy w Regulach.
W okresie wiosenno-letnim: las w Suchym Lesie
Prowadząca: Katarzyna Kabala, zapisy: tel. 501 026 252



ZAJĘCIA GIMNASTYCZNE – AKTYWNY SENIOR

Termin: wtorek o godz. 10.30
Platforma Zoom. Wirtualne ćwiczenia z instruktorem.
Prowadząca: Kinga Prządka, zapisy: tel. (22) 350 91 43



ZAJĘCIA NA BASENIE – AQUA SENIOR

Termin: poniedziałek, godz. 8.00
Miejsce: Miejska Kryta Pływalnia KAPRY w Pruszkowie, ul. Andrzeja 3.
Prowadząca: Aneta Wikłacz, zapisy: tel. (22) 350 91 43
Szczegóły dotyczące zajęć dostępne na stronie www.michalowice.pl (zakładka: kultura i sport).

W kolejnym numerze Biuletynu Informacyjnego Gminy Michałowice pojawią się łamigłówki do treningu umysłu, skierowane do seniorów 60+. Przygotujemy także niespodziankę dla miłośników krzyżówek. Regularny wysiłek intelektualny ma takie samo znaczenie dla funkcjonowania poznawczego, jak regularne ćwiczenia fizyczne dla kondycji ciała.

Dbanie o kondycję umysłową może zwiększyć Państwa bezpieczeństwo i zapobiec pogorszeniu zdrowia.

Zaburzenia pamięci mogą być bardzo groźne – co roku w Polsce 4 tysiące zaginionych to osoby starsze i liczba ta stale wzrasta. Codziennie wychodzi z domu i nie może odnaleźć do niego drogi powrotnej ponad 10 seniorów.

Zaburzenia pamięci w wieku senioralnym mogą mieć różny charakter i przebiegać z różnych natężeniem – od niewielkich kłopotów z pamięcią, przez łagodne zaburzenia poznawcze, aż po choroby otępienne (zwane też demencją).

Ruszyła gminna wypożyczalnia sprzętu pielęgnacyjno-wspomagającego

W wypożyczalni znajdują się 23 rodzaje sprzętu, w tym wózki inwalidzkie, łóżka rehabilitacyjne, materace przeciwoleżynowe, koncentrator tlenu, laski i kule oraz sprzęt rehabilitacyjny i do ćwiczeń samowspomagających.

Z naszej wypożyczalni bezpłatnie mogą skorzystać mieszkańcy gminy Michałowice, w szczególności osoby z niepełnosprawnościami oraz osoby po urazach, wypadkach i zabiegach operacyjnych. Sprzęt można wypożyczyć maksymalnie na 6 miesięcy.

Operatorem wypożyczalni jest Gminny Ośrodek Pomocy

Społecznej, a mieści się ona w Michałowicach przy ul. Ogrodowej 10A.

Odbiór sprzętu możliwy jest po podpisaniu umowy użyczenia i wcześniejszym ustaleniu terminu z pracownikiem pełniącym funkcję koordynatora usług społecznych, tj. panią Katarzyną Ułłowicz – tel. 506 891 688, k.ullowicz@gops.michalowice.pl

Wypożyczalnia została uruchomiona dzięki pozyskaniu środków z Europejskiego Funduszu Społecznego w ramach realizacji projektu pt. „Michałowicki program deinstytucjonalizacji systemu wsparcia osób niesamodzielnych.”



Gminna wypożyczalnia sprzętu pielęgnacyjno – wspomagającego



Gmina Michałowice
pow. pruszkowski woj. mazowieckie



Fundusze Europejskie



Rzeczpospolita
Polska

Mazowsze.
serce Polski

Unia Europejska
Europejskie Fundusze
Strukturalne i Inwestycyjne



Dziękujemy, Panie Wójcie!

27 stycznia br. był ostatnim dniem pracy pana Jerzego Sieraka – zastępcy wójta gminy Michałowice.

Podczas uroczystości w urzędzie gminy jego pracownicy wraz z kadrami kierowniczą złożyli uroczyste podziękowania za wkład wójta Jerzego Sieraka w budowę lokalnego samorządu.

Małgorzata Pachecka – wójt gminy Michałowice, Beata Rycerska, przewodnicząca rady gminy wraz z jej prezydium oraz pracownicy urzędu gminy, GOPS i CUW podziękowali panu wójtowi za lata pracy na rzecz społeczności gminy Michałowice.

Drogi Panie Wójcie,

składamy serdeczne gratulacje i wyrazy wielkiego uznania za wieloletnią pracę na rzecz gminy Michałowice i samorządu terytorialnego w powiecie pruszkowskim.

Z samorządem związany jest Pan od początku jego powstania, 1990 roku. W I kadencji, w 1992 r., został Pan wybrany na stanowisko Prezydenta Miasta Pruszkowa. III kadencja samorządu, lata 1998-2002, to czas pracy na rzecz mieszkańców naszej gminy, gdy po raz pierwszy został Pan zastępcą ówczesnego wójta gminy – Pana Lecha Isakiewicza. Był to okres realizacji wielu działań zapoczątkowanych przez prekursorów tworzenia samorządu w gminie Michałowice: kontynuowana na szeroką skalę budowa sieci wodociągowej i kanalizacyjnej, przebudowa dróg i budowa chodników, rozbudowa szkół i zaplecza sportowego, ale także czas, gdy następowało ożywienie życia kulturalnego. Wówczas po raz pierwszy odbył się festyn Dni Gminy Michałowice, nasza gmina nawiązała trwałą współpracę z włoską gminą Vico Nel Lazio. Jest Pan jedną z osób, która się do tego przyczyniła.

Kolejne lata to działania na rzecz miasta Pruszkowa i powiatu pruszkowskiego, a także Warszawy i jej dzielnicy Mokotów. W 2002 r. został Pan radnym Miasta Pruszkowa, pełniąc w latach 2006-2010 funkcję Przewodniczącego Rady Miasta Pruszkowa, a ponadto w latach 2002-2015 był Pan Sekretarzem Powiatu Pruszkowskiego. Kolejne lata to okres Pana pracy w Urzędzie Dzielnicy Mokotów. Pełnił Pan tam funkcję kierownika referatu w wydziale organizacyjno-prawnym. Do pracy dla społeczności gminy Michałowice wrócił Pan w 2018 roku, obejmując po raz drugi stanowisko zastępcy wójta. Dziś jest ten dzień, gdy przechodzi Pan na emeryturę. Dziękuję w imieniu mieszkańców za wszystkie lata i każdy dzień, który poświęcił Pan Gminie Michałowice.



A przede wszystkim za zaangażowanie i doświadczenie, którymi się Pan dzielił ze mną i pracownikami urzędu gminy, a także za szacunek i serce okazane naszym mieszkańcom. Życzę wielu lat w zdrowiu oraz dużo czasu na realizację swoich pasji i marzeń.

*Małgorzata Pachecka
wójt gminy Michałowice*



Łatwiejszy dostęp do wymiany pieca!

Ruszyły dwa gminne programy walki ze smogiem. Można dostać dotację na wymianę pieca oraz dopłatę do kosztów ogrzewania.

Z początkiem roku zostały uruchomione dwa gminne programy antysmogowe: ulepszony program wymiany pieców – **Lokalny Program Piecowy** i nowy **Program Osłonowy „Gmina bez Smogu”**. Korzystając z nich można uzyskać do 7.000 zł dotacji na zakup pieca gazowego lub elektrycznego oraz dopłatę do kosztów ogrzewania (obliczoną w stosunku do dochodu). Programy przygotowane przez gminę pomogą poprawić jakość powietrza, którym oddychamy.

Lokalny Program Piecowy

Dotacja w miejsce refundacji!

Obecny program jest korzystniejszy dla mieszkańców. Pieniądze na wymianę pieca węglowego można otrzymać z góry, tj. przed zakupem pieca, w formie **dotacji**, po podpisaniu umowy z gminą. W ten sposób program przychodzi z pomocą osobom, dla których wydatek na kocioł stanowiłby zbyt duże obciążenie domowego budżetu. Program umożliwia **wymianę pieca węglowego na piec gazowy**, natomiast w budynkach, do których nie ma możliwości podłączenia sieci gazowniczej w ulicy, dotacja obejmuje wymianę pieca węglowego na **piec elektryczny lub gazowy na gaz płynny**. Aby skorzystać z dotacji należy w dniu składania wniosku posiadać piec węglowy oraz prawo do dysponowania nieruchomością, w której będzie przeprowadzona wymiana ogrzewania. Wniosek o dotację na wymianę pieca można składać **od 8 marca do 15 października br.**

Dlaczego warto wymienić piec węglowy?

• Zdrowie i wygodę

Likwidując piec węglowy poprawiasz jakość powietrza w swoim otoczeniu, a tym przyczyniasz się do **ZDROWIA – TWOJEGO I TWOICH BLISKICH**. W Polsce rocznie z powodu zanieczyszczeń powietrza umiera przedwcześnie 45 700 osób, w tym aż 43 100 przez cząsteczki pyłu zawieszone w powietrzu. – Jeśli palisz węglem, miałem, mokrym drewnem lub, co gorsza, przypadkowymi odpadami – mikronowe cząsteczki sadzy i pyłu zawarte w dymie trują nie tylko w bezpośredniej odległości od Twojego komina, ale również w całej okolicy.

Korzystanie ze starego pieca węglowego to także spora niewygodę. Aby uzyskać ciepło trzeba przynieść węgiel czy drewno, rozpalić w piecu ogień, pilnować by nie zgasł, dokładać opału. Im jesteśmy starsi, tym cięższa jest to praca i duża niedogodność. Wymiana „kopciucha” zdejmuję z naszych barków te obowiązki, ponieważ nowoczesne piece gazowe lub elektryczne są praktycznie bezobsługowe. Co więcej, w przeciwieństwie do kotła węglowego, nowy piec zajmuje mało miejsca, a ponadto odpada konieczność corocznego zapatrywania się w węgiel i jego składowania – znika brud i niewygodę. Nie jest również wymagane tak częste czyszczenie przewodów kominowych.

- ✓ Wymień piec u siebie, pomóż go wymienić Twoim rodzicom!
- ✓ Przekonaj do wymiany sąsiada!



- **Uchwała antysmogowa ratuje powietrze**

Zgodnie z przepisami **uchwały antysmogowej województwa mazowieckiego już za 2 lata, od 1 stycznia 2023 r.**, niedozwolone będzie używanie tzw. kopciuchów, czyli kotłów na węgiel lub drewno niespełniających wymogów klas 3, 4 lub 5 według normy PN-EN 303-5:2012. Korzystanie z nich będzie karane grzywną do 5000 zł! Wymieniając piec już w tym roku, można skorzystać z dotacji – przygotowany przez gminę Program Piecowy znacznie to ułatwia. Warto decyzję o wymianie podjąć już teraz i nie czekać z nią do ostatniej chwili. Pula środków jest ograniczona, a o kolejności przyznania dotacji będzie decydować data złożenia kompletnego wniosku.

Aby dowiedzieć się więcej o Lokalnym Programie Piecowym, wejdź na stronę www.piece.michalowice.pl lub zadzwoń: 22 350 91 91 wew. 238.

- **Obawiasz się, że zmiana ogrzewania, przejście na gaz lub prąd będzie wiązało się ze zwiększonymi opłatami za ogrzewanie?**

Szczegóły Lokalnego Programu Ochronowego dostępne są na stronie: www.michalowice.pl/lpo lub pod nr. telefonu (22) 350 91 20.

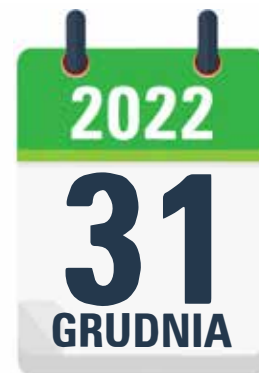

Posiadacze kominków (lub innych miejscowych ogrzewaczy pomieszczeń) będą musieli wymienić je do końca 2022 roku na takie, które spełniają wymogi ekoprojektu, lub wyposażyć je w urządzenie ograniczające emisję pyłu do wartości określonych w ekoprojekcie.



Od 1 stycznia 2023 r. nie wolno używać kotłów na węgiel lub drewno niespełniających wymogów dla klas 3,4 lub 5 według normy PN-EN 303-5:2012

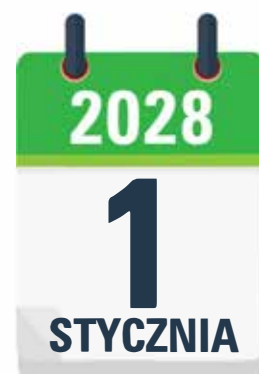

Od 1 stycznia 2028 r. nie wolno używać kotłów na węgiel lub drewno klasy 3 lub 4 według normy PN-EN 303-5:2012

Program osłonowy



Brakowało go i już jest! W naszej gminie działa Lokalny Program Osłonowy. Blisko 250 tys. zł na gminne wsparcie dla mieszkańców, którzy zadbają o jakość powietrza.

Zadbaj o zdrowie bliskich i sąsiadów i przyłóż rękę do opieki nad środowiskiem naszej małej ojczyzny. Gmina pomoże mieszkańcom pokryć koszty grzewcze lokalu związane z trwałą zmianą systemu ogrzewania wysokoemisyjnego na jeden z systemów niskoemisyjnych.

Na czym polega?

To prosty system dopłat do rachunków za ogrzewanie lokalu dla mieszkańców, którzy zdecydują się wymienić piece węglowe na ekologiczne. Rekompensujemy zwiększone koszty opłat związanych ze zmianą systemu ogrzewania, by poprawić jakość powietrza.

Co zyskujemy?

Czyste powietrze, czyli nieoceniony warunek zdrowego życia! Program ma docelowo wpłynąć na zdrowotność mieszkańców gminy Michałowice. Dzięki ofercie pomocowej samorządu przyspieszy zielona transformacja i szybciej będziemy oddychać zdrowym powietrzem.

Kto może skorzystać z programu?

Program skierowany jest do osób, które zmieniły system ogrzewania na bardziej ekologiczny (od 1 lipca 2018 roku) lub planują taką inwestycję. Obowiązuje kryterium dochodowe (wysokość pomocy ustalana będzie w zależności od dochodów osób ubiegających się o pomoc). Dodatkowym kryterium będzie wielkość ogrzewanej powierzchni. Dzięki tym warunkom, pomoc trafi do najbardziej potrzebujących. Wpłaty trafią do beneficjentów dwa razy w roku.

Ile to kosztuje?

Lokalny Program Osłonowy (LPO) to 250 tys. złotych na dopłaty dla mieszkańców (do skorzystania od 2021 do 2023 roku). Wsparcie pochodzić będzie ze środków budżetowych gminy.

Przypominamy!

Wojewódzka uchwała „antysmogowa” wprowadza **obowiązek** wymiany pieców na systemy niskoemisyjne **do końca 2023 roku**. Obowiązek ten dotyczy szczególnie osoby mniej zamożne. W tej grupie są też nasi mieszkańcy, którzy, właśnie z powodu obaw o zwiększone koszty, nie podjęli dotychczas decyzji o wymianie pieca. Stąd oferta pomocowa gminy, która będzie miała pozytywny wpływ na zdrowie wszystkich mieszkańców.

Szerzej o LPO

Na listopadowej sesji Rady Gminy została podjęta uchwała w sprawie przyjęcia Lokalnego Programu Osłonowego „Gmina bez smogu”. Program będzie obowiązywać od 2021 do końca 2023 roku. Kwota do wykorzystania na ten cel w trakcie tego okresu wynosi blisko 250 tys. złotych. Wsparcie pochodzić będzie ze środków budżetowych gminy.

Program osłonowy ma na celu poprawę jakości powietrza poprzez motywowanie mieszkańców naszej gminy do trwałej wymiany ogrzewania węglowego na system niskoemisyjny. LPO będzie rekompensować zwiększone koszty opłat związanych ze zmianą systemu ogrzewania. Program ma docelowo wpłynąć na zdrowotność mieszkańców gminy Michałowice

O wsparcie mogą ubiegać się mieszkańcy gminy, którzy nie wcześniej niż 1 lipca 2018 r. dokonali wymiany pieca węglowego w ramach gminnego programu wymiany pieców, w ramach innych programów dotacyjnych, np. rządowego programu „Czyste Powietrze” lub ze środków własnych.

Na jak duże wsparcie mogę liczyć?

Wysokość dopłat do kosztów ogrzewania będzie zależna od dochodu danego gospodarstwa domowego i będzie rosła proporcjonalnie od zmniejszającego się dochodu zgodnie z zasadą, że im większe zarobki tym mniejsza pomoc i czym mniejsze zarobki tym większa pomoc. Pomoc udzielana w formie zasiłku celowego zgodnie z zasadami wynikającymi z ustawy o pomocy społecznej będzie zależna od rodzaju zastosowanego ogrzewania niskoemisyjnego oraz powierzchni lokalu. Określenie wysokości pomocy zostanie oparte dodatkowo o wartość stanowiącą różnicę kosztów pomiędzy ogrzewaniem węglowym (drewnem lub innym niesklasyfikowanym) a innym proekologicznym paliwem. Jeżeli powierzchnia faktyczna lokalu będzie większa niż 100 m², przy rozpatrywaniu wniosku uwzględniana będzie maksymalnie powierzchnia 100 m².

Paliwo	Maksymalna Wysokość Pomocy [P] (dopłata do 100 m ²) w skali roku:
Gaz ziemny	841 zł
Gaz płynny LPG	2129 zł
Olej opałowy	3310 zł
Energia elektryczna (grzejniki elektryczne)	5464 zł

O pomoc w ramach programu osłonowego będzie można się ubiegać dwa razy w roku kalendarzowym, czyli raz na półrocze. Do uzyskania pomocy konieczne będzie złożenie wniosku wraz z wymaganą dokumentacją do Gminnego Ośrodka Pomocy Społecznej. Wnioski złożone w styczniu i lipcu będą obejmowały wartość pomocy ustalonej dla pełnych 6 miesięcy. Wnioski złożone w innych miesiącach będą obejmowały pomoc ustaloną proporcjonalnie do liczby miesięcy przypadających od miesiąca złożenia wniosku do ostatniego miesiąca w danym półroczu.

Kto będzie mógł ubiegać się o wsparcie w ramach programu osłonowego?

O pomoc ubiegać mogą się mieszkańcy gminy Michałowice, których miesięczny dochód nie przekracza kryterium dochodowego ustalonego procentowo na bazie Rozporządzenia Rady Ministrów z dnia 11 lipca 2018 r. i wynoszącego:

- w przypadku osoby samotnie gospodarującej kwoty **701,00 zł netto**
- w przypadku gospodarstwa wieloosobowego **528,00 zł netto** na osobę w rodzinie.

Ustalenie wysokości pomocy będzie dokonywane z uwzględnieniem dochodu gospodarstwa domowego na podstawie procentowej wartości dochodu w relacji do kryterium dochodowego.

Tabela dla gospodarstwa 1 osobowego:

Wysokość dochodu Jako procent kryterium i kwotowo	Maksymalna Wysokość Dopłaty w % [P]
Do 200% (<1402 zł)	P x 100%
Powyżej 200% do 300% (do 2103 zł)	P x 85%
Powyżej 300% do 400% (do 2804 zł)	P x 70%
Powyżej 400% do 550% (do 3855,5 zł)	P x 50%

Przykład 1

Gospodarstwo jednoosobowe o dochodach 1250 zł; powierzchnia lokalu 80 m²; zamiana sposobu ogrzewania na energię elektryczną; dopłata przyznawana jest na pierwsze półrocze tj. okres styczeń – czerwiec. Wniosek wpłynął w marcu. Pomoc będzie przysługiwać w maksymalnej wysokości, czyli 100%, ponieważ dochód nie przekracza 200% kryterium dochodowego, o którym mowa w ustawie o pomocy społecznej. Wysokość dopłaty ustala się następująco: 54,64 (kwota na 1 m w przypadku energii określona w załączniku do programu) pomnożona przez 80 m² (powierzchnia faktyczna lokalu), podzielona przez 12 miesięcy i pomnożona przez 4 (liczba miesięcy, na które jest należna dopłata, czyli od miesiąca złożenia wniosku do końca półrocza – okres 4 miesięcy od marca do czerwca).

$$(80 \times 54,64) / 12 \times 4 \times 100\% = 1\,457,07$$

Przykład 2

Gospodarstwo 4. osobowe; dochód na jedną osobę to 1600zł; powierzchnia lokalu to 200 m². Dokonano zamiany sposobu ogrzewania na olej opałowy. Wniosek o przyznawanie pomocy złożony na pierwsze półrocze, tj. okres styczeń – czerwiec. Wniosek wpłynął w lutym. Pomoc będzie przysługiwać w 70% maksymalnej wysokości, bo dochód mieści się w przedziale (powyżej 300% do 400% kryterium). Kwota 33,10 zł (kwota na 1 m w przypadku zamiany paliwa niskoemisyjnego na olej opałowy określona w załączniku do programu).

$$(100 \times 33,10) / 12 \times 4 \times 70\% = 772,33 \text{ zł}$$

Pomoc przyznawana będzie do wysokości limitu środków ustalanych corocznie w uchwale budżetowej gminy Michałowice.

Pomagamy dostosować się do wymogów mazowieckiej „uchwały antysmogowej”

Program osłonowy gminy Michałowice jest również konsekwencją tzw. uchwały antysmogowej (Uchwała nr 162/17 z dnia 24 października 2017 r. Sejmiku Województwa Mazowieckiego w sprawie przyjęcia wprowadzającej na obszarze województwa mazowieckiego ograniczenia i zakazu w zakresie eksploatacji instalacji, w których następuje spalanie paliw). Poniżej tabela, która odnosi się do ww. zakazów.

W związku ze stopniowym wprowadzaniem zakazu stosowania paliw stałych powstaje obowiązek dokonywania wymiany pieców na systemy niskoemisyjne, co często wiąże się ze zwiększeniem kosztów ogrzewania ponoszonych przez gospodarstwa domowe. Obowiązek ten dotyka szczególnie osoby mniej zamożne.

Dzięki programowi osłonowemu „Gmina bez smogu”, osoby te zostaną w pełni zabezpieczone przed negatywnymi skutkami ekonomicznymi konieczności wymiany systemu ogrzewania zgodnie z normami określonymi w „uchwale antysmogowej” Sejmiku Województwa Mazowieckiego.

Rady na odpady: przygotuj się na odbiór śmieci!

Szanowni Mieszkańcy,

Poniżej przypominamy obowiązujące zasady odbioru odpadów komunalnych na terenie gminy Michałowice.

Odbiór odpadów odbywa się od godziny 6 rano i do tej godziny należy udostępnić odpady zgodnie z harmonogramem odbioru poprzez ich wystawienie na zewnątrz nieruchomości lub w otwartej altance śmietnikowej. Docierają do nas sygnały od firmy, która nas obsługuje, że duża część pojemników/worków jest niedostępna w dniu odbioru do godziny 6 rano. Może warto więc wystawić odpady wieczorem dnia poprzedniego, a unikniemy wszyscy niepotrzebnych problemów.

Zwracamy się również z prośbą do mieszkańców, którzy posiadają altanki śmietnikowe, aby nie wystawiali części odpadów na zewnątrz, pozostawiając resztę odpadów w altance, gdyż wprowadza to firmę odbierającą w błąd.

W przypadku nieodebrania odpadów lub opóźnień w ich odbiorze należy zgłosić reklamację następnego dnia roboczego do Referatu Ochrony Środowiska pod nr telefonu 22 350 91 11.

Informujemy również, że w przypadku gromadzenia odpadów w pojemnikach lub workach niezgodnie z ich przeznaczeniem, odpady nie zostaną odebrane, a pojemnik zostanie oznakowany czerwoną kartką. Nieprawidłowo posegregowane odpady będą odbierane



w terminie odbioru odpadów zmieszanych. W przypadku kiedy ta nieprawidłowość się powtórzy, właściciel nieruchomości zostanie obciążony wyższą opłatą za odbiór odpadów, w wysokości 66 zł od osoby. Przypominamy, że kartony można wystawiać bez pakowania ich w worki (gdy warunki pogodowe nie sprawią, że zamokną).

Po pracach ogrodowych odcięte gałęzie można związać i także wystawić bez worka.

ODBIÓR ODPADÓW
W 2021 ROKU



Sikora lazurowa w naszej gminie

Niewielki, lecz wybitny gość, rozstawił gminę Michałowice w całej Polsce, a nawet za granicą.

Sikora lazurowa upodobała sobie karmnik na jednej z posesji w Michałowicach-Wsi. „Najpiękniejsza z sikorek”, jak nazywają ją ornitolodzy, gromadziła codziennie mały tłumek czekających na nią pasjonatów. To bardzo rzadko spotykany ptak. Ostatnio widziany 16 lat temu w Białowieży, a w sumie nie więcej niż 40 razy w Polsce.

Chronimy przyrodę

– Obok oczywistej radości, że tak niezwykle rzadki i chroniony gatunek zawitał do nas, chcę się z Państwem podzielić szerszą refleksją – mówi Małgorzata Pachecka, wójt gminy Michałowice. – Mieszkamy w otoczeniu ciekawym przyrodniczo, które powinno jak najdłużej takie pozostać. Centralny obszar gminy to rozległe tereny wolne od zabudowy, w których króluje przyroda. Widać to doskonale na mapie satelitarnej. Te obszary powinny być i będą chronione przez nas planami miejscowymi. Nie tylko dlatego, że jest ich coraz mniej wokół Warszawy, ale przede wszystkim dlatego, że dają nam możliwość odpoczynku i rekreacji blisko domu – uzasadnia wójt.

Bogactwo naturalne gminy

Zasoby przyrodnicze gminy opierają się na trzech rzekach płynących przez gminę: Utracie, Raszynce i Zimnej Wodzie, sztucznych zbiornikach wodnych na tych rzekach, a także torfowiskach i łąkach będących w ich otoczeniu. Mamy tak-

że atrakcyjne przyrodniczo i wypoczynkowo lasy (Uroczyśko, Chlebów i Las Komorowski) oraz trzy zachowane parki podworskie, z których jeden jest dostępny publicznie. Zasoby przyrodnicze są tak duże, że korzystają z nich także mieszkańcy okolicznych gmin.

Ostoja przyrody

Nasza przyroda jest także w całkiem niezłym stanie, wymaga „tylko” częściowej rewitalizacji. Osiedlając się tutaj brałmy pewnie wszyscy pod uwagę zarówno wygodę infrastruktury, jak walory przyrodnicze miejscowości. – Warto je zachować i rozwijać. I takie działania będziemy podejmować – mówi wójt gminy Michałowice.



Z dziejów Pęcic – Leon Popławski i Jan Paweł Łuszczewski

Cmentarze to kotwice narodu. Dzięki nim możemy poznać historię danego miejsca, historię ludzi tam żyjących, swoje korzenie. Na cmentarzach znajdują się bardzo często cenne nagrobki, przeważnie byłych właścicieli danej miejscowości, o które trzeba dbać. Niewątpliwie jest tak w przypadku nekropolii pęcickiej, gdzie można zobaczyć wiele zabytkowych grobów wymagających renowacji. O dwóch znamienitych postaciach, których groby szczególnie wymagają renowacji, chciałbym opowiedzieć.

Leon Geroncjusz Popławski herbu Jastrzębiec

Urodził się w 1789 r. w Popławach pod Wilnem. Był synem Józefa Popławskiego i Marianny z Pomianowskich. W pierwszej dekadzie XIX w. zjawił się w Warszawie, gdzie studiował na Uniwersytecie Warszawskim. Po ukończeniu studiów postanowił założyć rodzinę. I tak w roku 1821 Popławski poślubił Anielę Paulinę Łyszkiewicz herbu Szeliga (1790-1851). Z tego małżeństwa przyszły na świat dwie córki: Karolina (1832-1905), która w 1849 r. wyszła za mąż za Józefa hr. Skarbka herbu Adwaniec (1819-1900), właściciela majątku Osiecinia na Kujawach – małżeństwo pozostanie bezdzietne – i Maria (1840-1924), od 1862 r. żona Jana Pawła Łuszczewskiego herbu Pierzchała (1834-1911).

Z całą pewnością Leona Popławskiego można zaliczyć do elity Królestwa Polskiego, a w szczególności powiatu warszawskiego, albowiem pełnił on funkcję referendarza stanu i radcy stanu Królestwa Polskiego. Wiązało się to z członkostwem w Radzie Stanu Królestwa Polskiego, czyli w organie władzy zajmującym się przygotowaniem projektów ustaw sejmowych i dekretów królewskich. Ponadto zasiadał w Komisji Umorzenia Długu Krajowego – organu nadzorczego i kontrolującego działanie Banku Polskiego Królestwa Kongresowego (Polskiego). Wreszcie w roku 1861 został członkiem Towarzystwa Rolniczego na okręg warszawski. Organizacja ta działała w latach 1858-1861 i skupiała ziemian z Królestwa.

W 1832 r. nabył dobra pęcickie. Składały się one ze wsi liczącej zapewne wówczas około 250-300 mieszkańców (wieś posiadała szkołę początkową ogólną) i pałacu. W latach 1808-09 znany architekt, Fryderyk Albert Lessel, zaprojektował i zbudował dla księcia Pawła Sapiehy i jego małżonki Pelagii, pałac-dwór murowany. Budynek przeznaczony był głównie na potrzeby loży masonskiej „BRACI POLAKÓW ZJEDNOCZONYCH NA WSCHODZIE WARSZAWY”. Skupiała ona zwolenników cesarza Napoleona I. Wokół pałacu Jan Chrystian Schuch zaprojektował park krajobrazowy. W nim to, na miejscu bagiennej jeziora, utworzył obecny



Grób Leona Popławskiego na cmentarzu pęcickim

staw z kolistą wysepką. W 1818 r. pałac został przebudowany – przystosowano go do celów mieszkalnych. W drugiej połowie XIX w. Pęcice były jedną z kilkunastu miejscowości podwarszawskich, do której latem przyjeżdżali mieszkańcy stolicy, celem odpoczynku. O popularności decydowało bezpośrednio sąsiedztwo stacji Kolei Warszawsko-Wiedeńskiej w Pruszkowie i oparcie, jakie letnikom zapewniał dwór.

Jako właściciel Pęcic, Popławski nie omieszczał wspierać spraw religijnych. W głównej części świątyni pęcickiej warto przyjrzeć się wielkiemu ołtarzowi z dwoma obrazami o jednej kompozycji, nieznanego autora, przedstawiającymi Wniebowstąpienie Pańskie. Stanowiły one dar miejscowego Bractwa Różańcowego i Leona Popławskiego (około roku 1846). Dodatkowo w 1856 r. Popławski ufundował figurę Matki Boskiej, która stoi naprzeciwko wejścia do kościoła oraz krzyż przy drodze do Pruszkowa. Leon Popławski zmarł w 1862 r.

Jan Paweł Łuszczewski herbu Pierzchała (także Korczak)

Urodził się w 1834 r. w Paryżu. Jego rodzice to Adam Łuszczewski i Teofila ze Skarżyńskich. Bardziej istotnym jest fakt, że jego dziadkiem był Jan Paweł Łuszczewski, sekretarz Sejmu Wielkiego, jak też minister spraw wewnętrznych Księstwa Warszawskiego. Nasz bohater ukończył gimnazjum św. Marii Magdaleny w Poznaniu oraz uniwersytet w Gryfi. Początkowo gospodarował w majątku Jeżówka w powiecie sochaczewskim, by po śmierci Leona Popławskiego w 1862 r. przejąć we władanie dobra Pęcice. Wiązało się to również z tym, że w tym samym roku Łuszczewski poślubił Marię Popławską, córkę Leona. Przyjacielem Łuszczewskiego był Eustachy Marylski, dziedzic Książenic, Żółtyna i Reguł. Gdy w 1871 r. Marylski zmarł, Łuszczewski objął w posiadanie wspomniane Reguły, ale dodatkowo zaopiekował się małoletnim synem zmarłego Antonim Eustachym Marylskim. Przybrani rodzice zadbali o edukację chłopca. W latach 80. XIX w. wyjechał on na studia do Krakowa, Paryża, Heidelbergu i Wiednia, gdzie studiował nauki rolnicze oraz ekonomiczne. W 1887 r. Jan Paweł Łuszczewski usynowił Antoniego Eustachego Marylskiego (stąd jego podwójne nazwisko Marylski-Łuszczewski).

Jan Paweł Łuszczewski działał aktywnie na niwie rolniczej. Jako jeden z pierwszych ziemian w Królestwie oczynszował chłopów w swoich majątkach. W Towarzystwie Rolniczym reprezentował okręg sochaczewski. Ponadto pełnił funkcję radcy Dyrekcji Głównej Towarzystwa Kredytowego Ziemskiego, która to instytucja zajmowała się udzielaniem właścicielom dóbr ziemskich długoterminowych kredytów.

Nieobca mu była również działalność filantropijna. W 1883 r. przekazał pieniądze na remont kościoła w Pęcicach. Po przeprowadzce do Warszawy w roku 1890 (zarządzanie włością przekazał synowi), zaangażował się czynnie, jako prezes zarządu, w działania Warszawskiego Towarzystwa Dobroczynności (budowa przytułków i opieka medyczna nad ubogimi).



Grób małżeństwa Łuszczewskich na cmentarzu pęcickim



Jan Paweł Łuszczewski



Nekrolog Jana Pawła Łuszczewskiego z Kuriera Warszawskiego (1911 r.)

Wspomniane wyżej małżeństwo Skarbków nie miało dzieci i dlatego hrabia Józef w 1895 r. sporządził testament, w którym cały swój majątek przeznaczył na cele dobroczynne. Utworzył „Wieczystą Fundację Dobroczynną Józefa i Karoliny z Popławskich hr. Skarbków” z siedzibą w Osiecinach. Po śmierci Karoliny Skarbek fundacja zaczęła działać. Na pierwszego jej kuratora hrabia Skarbek wyznaczył swojego szwagra, czyli Jana Pawła Łuszczewskiego. Łuszczewski zmarł w 1911 r. i spoczął w jednym grobie ze swoją żoną.

Daniel Wolborski

Bibliografia (tekst + zdjęcia): archiwum parafii Pęcice, Kurier Warszawski nr 88 (1911 r.) i nr 327 (1924 r.), materiały własne autora, metryki.genbaza.pl, pl.wikipedia.org, sejm-wielki.pl, Świt nr 14 (1911 r.), wikidata.org

Złota drużyna chłopców z Nowej Wsi

Futbolowa drużyna ośmiolatków z Nowej Wsi podbija mazowieckie boiska.



Nasi chłopcy z piłkarskiego klubu UKS Nowa Wieś, rocznik 2013, przebojem wdarli się do MZPN (Mazowiecki Związek Piłki Nożnej). Po zapisaniu ich przez trenera Andrzeja Makowskiego jesienią 2020 do MZPN, rozgromili wszystkie drużyny ze swojej grupy, strzelając we wszystkich meczach 135 goli, tracąc tylko 9.

Po zakończeniu jesiennej kolejki wskoczyli do I ligi MZPN i tam od kwietnia 2021 będą walczyli o utrzymanie się w najwyższej klasie.

I miejsce w lidze zimowej

Drużyna prowadzona przez trenera Andrzeja Makowskiego po dwumiesięcznych zmaganiach w lidze zimowej 24 stycznia 2021 r. zajęła I miejsce.



Organizatorem ligi był klub „Naprzód Brwinów”, a mecze odbywały się na boisku pod balonem pneumatycznym w Brwinowie.

Nasi chłopcy rozegrali 7 spotkań, odnieśli 6 zwycięstw i 1 remis. W lidze wzięły udział następujące zespoły: UKS Nowa Wieś, KS Błonianka, Naprzód I Brwinów, Naprzód II Brwinów, AP Champion Łowicz, Ożarówianka I Ożarów Maz., Ożarówianka II Ożarów Maz, KS Ofensywa Książenice.

Jednodniowe turnieje Milan Cup organizowane w Nadarzynie od 2018 drużyna UKS Nowa Wieś 2013 również kończy na 1. miejscu, jeden raz na 2. miejscu.

Okiem trenera

– To są młodzi chłopcy, mają po 7-8 lat, ale już widać po wynikach, że bardzo zdolni – mówi Andrzej Makowski, trener. – Kilku z nich ma objawy futbolowego talentu, ale na razie obserwuję ich na boisku i zobaczymy, co przyniesie czas, to dopiero ich początki, ledwie 3 lata na boisku – dodaje trener.

Samą drużynę Andrzej Makowski ocenia bardzo dobrze. – To jest fajna grupa grzecznych, zdyscyplinowanych chłopców. Chciałbym jeszcze dodać, że trenujemy obecnie młodzików (rocznik 2008 i 2009), żaków (2012-2013) oraz najmłodszych, tzw. skrzatów (2014-2015). Ostatnia grupa treningi zaczęła we wrześniu.

Taniec zwycięstwa

Udało nam się porozmawiać z napastnikiem drużyny Ziemowitem Grądalskim. Treningi zaczął już wieku 4 lat, gdy tata Sebastian Grądalski zapisał go do szkoły AMS w Komorowie. – Gdy miałem 5 lat trener założył drużynę przedszkolną przy szkole w Nowej Wsi i zacząłem treningi w UKS Nowa Wieś. W trakcie naszych spotkań najbardziej się cieszę, że widzę kolegów i mogę rozegrać z nimi mecz. Po każdym zwycięstwie odprawiamy specjalny taniec w kółku! – zdradza Ziemowit Grądalski.

Młody adept piłki nożnej wyjaśnia, że w trakcie sparingów z innymi drużynami liczy się przede wszystkim gra zespołowa, a nie strzelanie goli, bo tylko takie podejście może przynieść zwycięstwo.



Fot. Sebastian Grądalski

Historia z kryształami w tle

Kuba Kalinowski, artysta-alchemik i twórca ceramiki kryształowej opowiada o tym, jak przyspiesza miliony lat ewolucji w swojej granicznej pracowni.

Wiktor Cyrny: Patrząc na małe dzieła sztuki, jakie wychodzą spod twojej ręki, chciałoby się zacząć opowieść „ceramikę tworzy od dziecka...”. A jak było naprawdę?

Kuba Kalinowski: Mój pierwszy kontakt z ceramiką miał miejsce bardzo dawno temu... W drugiej klasie szkoły podstawowej uczęszczałem na zajęcia plastyki do Pałacu Kultury i Nauki w Warszawie. Główną rozrywką uczestników, czyli dzieci, było rzucanie się gliną. Po tym epizodzie kontakt z ceramiką urwał się na kilkanaście długich lat...

Moja kochana druga połówka – żona Marta, jest artystką tworzącą srebrną biżuterię. Ceramika stanowi jeden z jej półproduktów. Pewnego dnia zapytała mnie: Może pójdziemy na zajęcia z ceramiką? No to poszliśmy. Szybko okazało się, że powróciła uśpiona na lata chęć tworzenia. Pracując w plastycznej masie, przypomniało mi się jaką niezwykłą frajdę odczuwałem, będąc dzieckiem bawiącym się plasteliną, modeliną, błotem, drewnem, papierem, klockami, krepiną, a nawet igłą i nitką. Jak za dotknięciem różdżki uświadomiłem sobie, jak niegdyś wyglądał mój sposób na świetną zabawę...

W którym momencie pojawiły się w twojej twórczości szkliva krystaliczne?

Po trzech miesiącach uczęszczania na zajęcia z ceramiki poczułem, że muszę zacząć tworzyć w domu. W trakcie poszukiwań inspiracji do lepienia, trafiłem na zdjęcie ceramiki krystalicznej. Wtedy pojawiła się moja pierwsza myśl: „Jak to jest zrobione?” i druga „Też tak chcę!”. Niestety, nie było to takie łatwe, jak się z pozoru wydawało...

Czy trudno było zdobyć wiedzę na temat ceramiki krystalicznej?

Przeczesywanie Internetu w końcu dało rezultaty. Odnalazłem zagraniczne forum (które niestety już nie istnieje), gdzie poznałem wielu wspaniałych ludzi, właśnie oni potrafili nakierować mnie na właściwe tory poszukiwań. Zakupiłem także kilka opracowań i książek dostępnych tylko w języku angielskim. I tak rozpoczęła się edukacja o szkliwach krystalicznych.

Więść gminna niesie, że postanowiłeś szkolić się u mistrza światowej sławy. Czy to prawda?



Jakub Kalinowski z jednym ze swoich dzieł

Tak. Postanowiłem pojechać do kogoś, kto ma większą wiedzę i będzie potrafił ją przekazać, a nuż są jeszcze jakieś tajniki do odkrycia? Tak trafiłem do Hiszpanii, gdzie odbyłem krótkie szkolenie u José María Mariscala. W mojej opinii najlepszego twórcy ceramiki krystalicznej z Europy. Okazało się, że nie ma tajemnic, jest tylko ciężka praca i ciągłe testowanie! Dzięki temu kursowi zdobyłem dodatkową pewność siebie, która pozwoliła mi odważnie wkroczyć w świat kryształów! I tak już to trwa parę ładnych lat. Lubię powtarzać, że moja wiedza to suma doświadczeń i prób oraz cała masa błędów, na których się uczę. Doświadczenie to droga, którą każdy musi przebyć, dla każdego jest ona inna.

Zapewne każdy patrząc na zdjęcia ceramiki krystalicznej zadaje sobie pytanie: Jak to jest zrobione?

Nie raz jestem o to pytany. Gdy już samodzielnie opracuję skład szkliva i pokryję nim ceramikę, rozgrzewam piec do prawie 1300 stopni Celsjusza – jest to niemalże najwyższa możliwa temperatura, jaką może osiągnąć piec. To więcej niż temperatura lawy wypływającej z wulkanu! Następnie piec studzę do 1000 czy 1100 stopni. Piec podtrzymuje taką temperaturę przez wiele godzin. Wtedy na szkliwie zaczynają formować się, kryształy. W tej temperaturze szklivo zamienia się w półpłynną magmę. Na niej zaczyna rosnać kryształowy „szron”. Prawie jak mróz, który maluje na szybach piękne wzory. Kryształy zaczynają rosnać na szkliwie. Nie urosną, jeśli temperatura jest za niska lub za wysoka. Kryształy powstałe w ten sposób są równie trwałe, co minerały znajdowane w jaskiniach przez geologów.

Czujesz się bardziej artystą czy twórcą ceramiki?

Jest we mnie jako twórcy coś między szalonym alchemikiem, artystą, inżynierem i rzemieślnikiem. Odpowiedź na to pytanie jest złożona. W tworzeniu ogranicza mnie wiele aspektów technicznych. To alchemia połączona z rozwiązywaniem zagadek. Nie ma przy tym tak wiele wolności twórczej – mogę zaprojektować artystyczną formę, ale wiem, że nie będzie ona odpowiednia do moich szkliv. Poza tym pamiętajmy, że to matka natura „maluje” kryształy, tak samo jak tworzy minerały w skorupie ziemskiej. Ja zapewniam odpowiednie warunki i pozwalam jej działać.

Jaka cecha jest najbardziej ceniona w tym zawodzie?

Cierpliwość. To cecha, którą chciałbym posiadać w większej ilości, początki były drogą przez mękę. Nawet klasyczne szklivo kupione w sklepie dają czasem różne rezultaty, szklivo tworzone samodzielnie, a w szczególności szklivo krystaliczne, to zupełnie inna historia. Jednak ucząc się na własnych błędach, analizując przyczyny i skutki, tworząc setki testów, różnych receptur, wypalając dzień po dniu, w końcu doszedłem do momentu, w którym mogę powiedzieć, że nauczyłem się tworzyć kryształy i kontrolować proces.

Czy gmina Michałowice to dobre miejsce na biznes?

Wśród klientów rzadko są mieszkańcy naszej gminy. Oczywiście kilka osób kupiło moje dzieła. Jednak nie da się ukryć, że ceramikę tworzoną w tej technice kupują głównie klienci



Ceramika z wykwitami kryształów



Proces twórczy przypomina starania alchemika

zza granicy. Największe grupy odbiorców mojej twórczości to Amerykanie i obywatele Europy Zachodniej. Dlatego moje konta społecznościowe prowadzę w języku angielskim. Niestety, produkcja takiej ceramiki jest bardzo wymagająca, stąd ceny sięgające nawet kilkuset dolarów np. za wazon z kryształami.

To pytanie na pewno pojawi się u wielu czytelników, więc czuję się zobowiązany je zadać. Co przesądza o takiej cenie tych małych dzieł sztuki?

Koszt produkcji takiej ceramiki jest naprawdę ogromny. Sam wypał jest znacznie droższy od zwykłego wypału naczyń. Piec pochłania potężne ilości energii, samo tworzywo jest drogie, a do tego wszystkiego dochodzi jeszcze spora liczba strat i duża nieprzewidywalność rezultatów. Kilka razy w roku konieczna jest wymiana grzałek w piecu. W trakcie wypału szklivo spływa na specjalne podstawki. To oznacza, że po wystygnięciu – trzeba obtłuc naczynie od podstawek, a następnie szlifować. To bardzo wrażliwy moment, bo w wyniku tych obtłuczeń mogą po-

wstać mikrouszkodzenia. Taką ceramikę odrzucam po testach – 25% stworzonych przeze mnie naczyń niestety nie nadaje się do sprzedaży. Warto podkreślać takie aspekty, bo żyjemy w kulturze sukcesu, nikt nie chce słuchać o porażkach.

A jak z odbiorem twojej twórczości w Polsce i naszej gminie?

Oczywiście mam też klientów w Polsce. Paru z naszej gminy. Moja twórczość spotyka się z bardzo ciepłym odbiorem i to mnie niezwykle cieszy. Warto zauważyć, że dominuje u nas stereotyp garncarza-rzemieślnika, który toczy na kole proste formy użytkowe z czerwonej gliny. Mniej więcej tak sobie wyobrażamy człowieka, który powie, że tworzy ceramikę. Kontakt z ceramiką często ogranicza się u nas do zakupu kubka w galerii handlowej. Na szczęście to się powoli zmienia. Technika, której używam wymaga olbrzymich nakładów pracy, wiedzy i cierpliwości – coraz więcej osób potrafi to docenić.

Tworzenie ceramiki krystalicznej to dla ciebie bardziej pasja czy już praca?

Jakby policzyć inwestycje poczynione przez lata mojej pracy, to nie jestem pewien czy wyszedłbym na plus. ;) Stąd też wciąż jest to moje hobby i pasja, a nie główne źródło utrzymania. Artyści tworzący w tej technice to naprawdę prawdziwi pasjonaci. Potwierdza to niewielka liczba twórców zajmujących się tworzeniem ceramiki krystalicznej. Na całym świecie jest nas niewiele, raptem kilkuset na każdy kontynent.



Jakub Kalinowski w swojej pracowni



To dzieło ewolucji przyspieszonej w piecu Kuby Kalinowskiego



Artysta z naszej gminy sprzedaje swoje prace na całym świecie



Kapliczka Maryjna w Nowej Wsi



URZĄD GMINY MICHAŁOWICE

Reguły, ul. Aleja Powstańców Warszawy 1, 05-816 Michałowice
tel. 22 350 91 91, fax: 22 350 91 01, sekretariat@michalowice.pl, www.michalowice.pl

Centrala: 22 350-91-91 oraz tonowo wybierając nr wewnętrzny:

- | | |
|--|---|
| 0 – Kancelaria ogólna; | 10 – Zieleń; |
| 2 – Dowody i meldunki; | 11 – Numery porządkowe nieruchomości i dzierżawa gruntów; |
| 3 – Działalność gospodarcza; | 12 – Podział nieruchomości i rolnictwo; |
| 4 – Awaryjne wodno-kanalizacyjne; | 13 – Planowanie przestrzenne; |
| 5 – Rozliczanie opłat wodno-kanalizacyjnych; | 14 – Zamówienia publiczne; |
| 6 – Podatki; | 15 – Promocja; |
| 7 – Inwestycje wodno-kanalizacyjne; | 16 – Kultura i sprawy społeczne; |
| 8 – Utrzymanie dróg; | 17 – Zarządzanie kryzysowe; |
| 9 – Utrzymanie porządku i czystości, odpady komunalne; | 18 – Oświetlenie uliczne. |

Telefony bezpośrednie:

Sekretariat Wójta – 22 350-91-50
Sekretarz Gminy – 22 350-91-87
Skarbnik Gminy – 22 350-91-53
Biuro Rady Gminy – 22 350-91-70

Kasa: 22 350-91-14
(czynna: pon. 9.15-16.30, wt.-pt. 8.15-15.30,
w ostatni dzień roboczy miesiąca kasa czynna do 12.00)

Rozliczanie faktur za wodę i kanalizację – 22 350-91-30

Gminne jednostki organizacyjne

- Gminny Ośrodek Pomocy Społecznej Gminy Michałowice**
Reguły, ul. Aleja Powstańców Warszawy 1, 05-816 Michałowice,
tel. 22 350-91-20, fax 22 350-91-21
- Centrum Usług Wspólnych**
Reguły, ul. Aleja Powstańców Warszawy 1, 05-816 Michałowice,
tel. 22 350-91-60, fax 22 350-91-61
- Gminna Komisja ds. Profilaktyki i Rozwiązywania Problemów Alkoholowych w Michałowicach z siedzibą w Nowej Wsi**
ul. Główna 52 A, 05-806 Komorów
tel. 22 758-28-22 (dyżury w każdy czwartek w godz. 17.00-19.00)
- Zespół Szkół Ogólnokształcących im. Marii Dąbrowskiej w Komorowie**
ul. Marii Dąbrowskiej 12/20
05-806 Komorów,
tel. 22 758-06-37 ZSO i SP
tel. 22 758-02-48 liceum
- Zespół Szkolno-Przedszkolny im. Mikołaja Kopernika w Nowej Wsi**
ul. Główna 96, 05-806 Komorów
tel. 22 758-26-05 szkoła
tel. 22 758-26-51 przedszkole
- Szkoła Podstawowa w Michałowicach**
ul. Szkolna 15, 05-816 Michałowice
tel. 22 723-86-21 ZS
tel. 22 723-84-58 szkoła podstawowa
- Gminne Przedszkole w Michałowicach**
ul. Szkolna 13, 05-816 Michałowice,
tel. 22 723-83-80
- Gminna Biblioteka Publiczna im. Zbigniewa Herberta w Michałowicach**
ul. Raszynska 34
tel. 22 723 86 00
Filia biblioteki mieści się w Nowej Wsi (budynek gminnego przedszkola)
ul. Główna 52A,
05-806 Komorów
tel./fax 22 758-28-72
- Gminna Biblioteka Publiczna im. Marii Dąbrowskiej w Komorowie**
Kraszewskiego 3,
tel. 22 350 96 35, fax. 22 350 91 19

Ważniejsze telefony

TELEFON ALARMOWY – 112

POLICJA – 997

Komisariat Policji

05-816 Michałowice; ul. Kuchy 15
tel. 22 723-41-70, 22 604-65-00,
Sekretariat tel. 22 604-65-02
fax. 22 604-64-06
(wszystkie telefony czynne całodobowo)

Komenda Powiatowa

22 758-60-81 do 85, 22 604-62-13

STRAŻ POŻARNA – 998

Państwowa Straż Pożarna Pruszków
Telefon alarmowy 22 758-77-01

Ochotnicza Straż Pożarna w Nowej Wsi

ul. Główna 2
tel. alarmowy 22 758-26-87, 881-444-552

POGOTOWIE ENERGETYCZNE – 991

tel. 22 340-41-40

POGOTOWIE GAZOWE – 992

Awaryjne: 22 667-30-73 do 78

STAROSTWO POWIATOWE

tel. 22 738-14-00

OŚWIETLENIE ULICZNE

Firma „ŚWIECKI”, konserwacja@swiecki.pl,
tel. 692-469-767

AWARYJNE SIECI WODOCIĄGOWEJ

POMP 4 EKO SP. Z O.O.

tel. 22 759 03 03; 882 554 369

AWARYJNE SIECI KANALIZACYJNEJ I SANITARNEJ

Konserwacja sieci kanalizacyjnej

Konsorcjum firm:

Usługi Asenizacyjne Leon Szeląg, 05-090 Raszyn,
ul. Słowikowskiego 62A i Marek Juchniewicz,
02-777 Warszawa, ul. Romualda Gutta, nr 1, lok. 31.
Awaryjne: 507-171-429, 22-720-33-97 (telefony całodobowe)

POGOTOWIE RATUNKOWE – 999

NOCNA POMOC MEDYCZNA

ZOZ „Piastun”; Piastów; ul. Reja 1

tel. 22 753-81-37

PRZYCHODNIE LEKARSKIE

- „Amedica”, ul. Główna 104, 05-806 Granica

tel. 22 724 48 28

- „Arka” Komorów, ul. Beryłowa 34

tel. 22 758-00-85

- RES-MED. Michałowice, ul. Ludowa 7

tel. 22 753-04-04

- Przychodnia Lekarska ZDROWIE

Komorów, ul. Turkusowa 5, tel. 22 759-16-57

APTEKI

- Apteka 24h Pruszków, ul. Armii Krajowej 44

tel. 22 759 53 84

- „Leśna” Komorów, ul. Ceglana,

tel. 22 758-02-21

- „Ostoja” Komorów, ul. Beryłowa 34,

tel. 22 758-00-82

- Apteka w Michałowicach, ul. Jesionowa 40,

tel. 22 723-91-83

- Apteka w Michałowicach, ul. Parkowa 1a,

tel. 22 753-09-80

Urzędy pocztowe

URZĄD POCZTOWY

W MICHAŁOWICACH

ul. Raszynska 34

05-816 Michałowice-Osiedle

pon.: 14:00-20:00

wt.-śr.: 13:00-19:00

czw.-pt.: 09:30-15:30

sob.-niedz. Zamknięte

URZĄD POCZTOWY W REGUŁACH

ul. Aleja Powstańców Warszawy 1

05-817 Reguły

pon.: 13:00-20:00

wt.: 12:00-19:00

śr.: 12:00-19:00

czw.: 08:00-15:00

pt.: 08:00-15:00

sob.: nieczynne

URZĄD POCZTOWY W KOMOROWIE

ul. Krótka 2

05-806 Komorów

pon.: 08:00-18:00

wt.: 08:00-18:00

śr.: 08:00-18:00

czw.: 10:00-20:00

pt.: 10:00-20:00

sob.: nieczynne

Mocne i słabe strony gminy – ankieta

Zapraszamy mieszkańców do udziału w ankiecie, która wskaże kierunki poprawy jakości życia w naszej gminie.

Strategia na lepsze jutro

Rozpoczęliśmy prace nad „Analizą i diagnozą stanu zastanego wraz z analizami SWOT oraz rekomendacjami strategicznymi dla gminy Michałowice”.

Jest to opracowanie wstępne do planowanych prac nad „Strategią rozwoju gminy”. Bardzo nam zależy, żeby poznać Państwa opinie, jako interesariuszy procesu rozwoju lokalnego, nt. naszych atutów, problemów rozwojowych, spraw ważnych i kluczowych dla podniesienia jakości życia.

W ankiecie można wskazać zarówno mocne, jak i słabe strony gminy, dlatego warto poświęcić jej czas. Dzięki wspólnym staraniom możemy opracować strategię działań w celu ulepszenia ewentualnych dziedzin uznanych za niedostatecznie rozwinięte.

Zapraszamy do wypełnienia ankiety pod adresem: michalowiceanaliza.webankieta.pl

Ze względu na fakt, że nie wszystkie pytania ankiety są obsługiwane przez syntetyzatory mowy, osoby z niepełnosprawnością wzrokową, które chciałyby wziąć udział w badaniu ankietowym, prosimy o kontakt mailowy lub telefoniczny (Referat Promocji i Polityki Informacyjnej, pani Katarzyna Stygińska, tel: (22) 350-91-91 wewn. 15, mail: k.styginska@michalowice.pl) w celu ustalenia terminu anonimowego telefonicznego wywiadu z ankierem.



MASZ WPŁYW
NA OKOLICĘ!

ROZLICZ PIT
W GMINIE
MICHAŁOWICE



Posadź
1000
drzew!

Gmina Michałowice
pow. pruszkowski woj. mazowieckie

