



MICHAŁOWICE

GMINNY INFORMATOR
MAJ-LIPIEC 2023 (3/2023)

ISSN 2956-5235
WYDAWNICTWO BEZPŁATNE



Rozstrzygnięcie gminnych konkursów z okazji 70-lecia Gminy Michałowice



LAT GMINY
MICHAŁ♥WICE

KONKURS NA LOGO JUBILEUSZU

I miejsce - Igor Pietkiewicz-Bregy (Michałowice)

KONKURS PLASTYCZNY „MOJA GMINA MICHAŁOWICE ZA 70 LAT

Klasy I-II

I miejsce - Laura Wojtaszek SP Michałowice
ex aequo Kornelia Orzeł SP Michałowice
II miejsce - Tola Szewczyk SP Michałowice
III miejsce - Ewa Kamińska SP Michałowice

Klasy III-V

I miejsce - Barbara Derlatka SP Michałowice

II miejsce - Iza Kamińska SP Michałowice
ex aequo Paweł Pastuszak SP Michałowice
III miejsce - nie przyznano

Klasy VI – VIII

I miejsce - Jan Sikora SP Michałowice
II miejsce - Zuzanna Gałązka SP Nowa Wieś
III miejsce - Zuzanna Brzostek SP Nowa Wieś



KONKURS NA SPOT REKLAMOWY „GMINA MICHAŁOWICE - MOJA MAŁA OJCZYZNA”

klasy VI-VII

I miejsce - Zuzanna Orzeł SP Michałowice
II miejsce - Paweł Żachowski SP Nowa Wieś
III miejsce - Samir Kamal SP Michałowice

LO

I miejsce - Weronika Salwa LO Komorów
II i III miejsce – nie przyznano

Spis treści:

WYRÓŻNIENIA

Gmina Michałowice najlepszą gminą w Polsce według „Rankingu Finansowego Samorządów”!	s. 4
Sukces gminy Michałowice i jej władz w rankingu „Perły Samorządu 2023”	s. 5
„Innowacyjny samorząd 2023”	s. 5

70-LECIE

Uroczyste obchody 70-lecia gminy Michałowice	s. 6
Gminny Dzień Dzieci i Rodziców	s. 10

100-LECIE

Potrójny jubileusz edukacyjny w Komorowie: 100 lat Szkoły Podstawowej	s. 11
30 lat Liceum Ogólnokształcącego	
20 lat Uczniowskiego Klubu Sportowego „Komorów”	

INWESTYCJE

W Regulach powstanie Centrum Opiekuńczo-Mieszkalne	s. 14
Centrum Inicjatyw Kulturalnych w Komorowie	s. 16
Raport z placu budowy	s. 18
Bądź zdrowszy i eko, korzystaj z poidełek	s. 21
Kilka słów o inwestycjach wodociągowych w naszej gminie	s. 22
Stacje ładowania pojazdów elektrycznych	s. 23

PLANOWANIE PRZESTRZENNE

Spotkanie dot. koncepcji układu dróg w Nowej Wsi	s. 24
--	-------

SESJE RADY

Wójt gminy otrzymała absolutorium za wykonanie budżetu 2022	s. 25
---	-------

EKOLOGIA

Gminny Program „Kompostownik”	s. 27
Nasadzenia zastępcze drzew	s. 28
Drugie życie przedmiotów, czyli w drodze do realizacji idei „zero waste”	s. 29

WYDARZENIA

Piknik Strażacki z OSP Nowa Wieś	s. 30
Młodzież rozmawia o przyszłości gminy Michałowice i Europy!	s. 31
Pary na medal	s. 34
Skwer Pełen Gości – Imieniny Wojciecha Młynarskiego	s. 36
100. urodziny Pani Władysławy Ciszek z Opaczy-Kolonii	s. 37
Firma Automatech z Opaczy-Kolonii ufundowała kamizelki odblaskowe!	s. 37
Piknikowy czerwiec w gminie Michałowice	s. 38

OŚWIATA

VI Międzyprzedszkolny Konkurs Piosenki o Warszawie	s. 40
Z gminnych szkół - wyniki egzaminów	s. 42
Obchody 550. rocznicy urodzin Mikołaja Kopernika	s. 43
Mistrzowie matematyki z klas I-III SP Komorów	s. 44
Gminny Festiwal Piosenki Anglojęzycznej „Singing Schools”	s. 45
Zakończenie roku szkolnego 2022/2023 w gminnych szkołach	s. 46
Niebieski Marsz dla autyzmu	s. 46

PO GODZINACH

„Zielona Willa” – prekursorka. Pomyślmy o niej	s. 47
Dzieje Gminy Michałowice	s. 54

SPORT

Dzień Sportu z Olimpijczykami	s. 57
-------------------------------	-------

BIBLIOTEKI

Warto przeczytać	s. 58
------------------	-------

S. 6

Uroczyste obchody
70-lecia gminy
Michałowice



S. 16

Centrum Inicjatyw
Kulturalnych
w Komorowie



S. 29

Drugie życie
przedmiotów, czyli
w drodze do realizacji
idei „zero waste”



fol. Magdalena Dembek-Jensen

Autorzy tekstów: Marcin Bójko, Szymon Kubicki, Mariusz Marcysiak, Angelika Niedzieska, Magdalena Nowak-Segieta, Małgorzata Pachecka, Daniel Wolborski, Mateusz Lisowski, Tomasz Łoziński, Magdalena Zielińska, Katarzyna Stygińska, Urszula Zimnicka-Luty. **Skład i łamanie:** dbPRINT Sp. z o.o., www.dbprint.pl **Grafiki:** freepik.com, AdobeStock **Zdjęcia:** Marcin Bójko, Angelika Niedzieska, Daniel Wolborski, Tomasz Łoziński, Mariusz Marcysiak, Katarzyna Stygińska. **Druk i oprawa:** dbPRINT Sp. z o.o.

Wydawca: Gmina Michałowice, Reguły, al. Powstańców Warszawy 1; 05-816 Michałowice.

Napisz do nas: biuletyn@michalowice.pl

Gmina Michałowice najlepszą gminą w Polsce według „Rankingu Finansowego Samorządów”!

W grupie gmin wiejskich w 2022 roku najlepsze wyniki uzyskały następujące gminy:

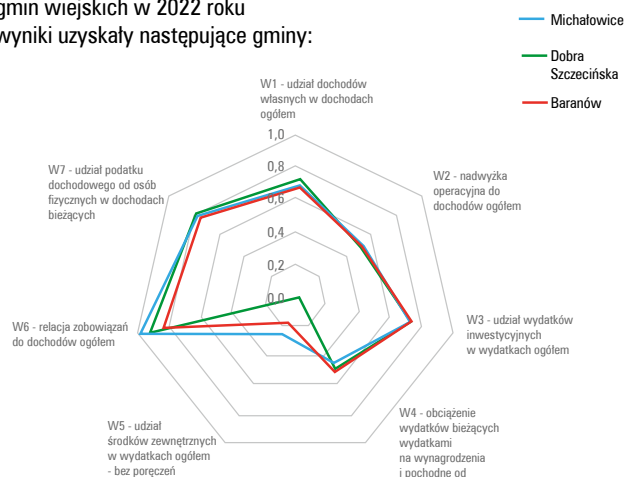

Gmina Michałowice najlepszą gminą w Rankingu Finansowym Samorządów w kategorii „Gmin Wiejskich”. To ogromne wyróżnienie i docenienie pracy zawodowej mieszkańców i naszych samorządowych działań!

Ranking przygotowywany jest cyklicznie od 2017 roku na podstawie sprawozdań finansowych składanych przez wszystkie (2791) gminy do Regionalnych Izb Obrachunkowych według stanu na koniec IV kwartału. Wielokrotnie znajdowaliśmy się w czołówce, jednak po raz pierwszy kapituła konkursu przyznała nam 1. miejsce.

Ranking przygotowuje Fundacja Instytut Studiów Wschodnich przy współpracy renomowanych instytucji: Krajowej Rady Regionalnych Izb Obrachunkowych i Uniwersytetu Ekonomicznego we Wrocławiu. W kategorii „gmin wiejskich” analizowano wyniki finansowe 1513 jednostek.

Tak wysoka ocena w rankingu odzwierciedla m.in. potencjał zawodowy naszych mieszkańców mierzony wartością udziału PIT w dochodach własnych gminy oraz sprawnością działania samorządu, m.in. w pozyskiwaniu funduszy zewnętrznych.

Zwycięstwo w rankingu nie byłoby możliwe bez udziału naszych mieszkańców, ich pracy zawodowej i płaconych przez nich podatków oraz wysokiego udziału

środków europejskich w wydatkach ogółem. Dla przypomnienia całkowita wartość pozyskanych w ubiegłym roku funduszy zewnętrznych wyniosła ponad 23 mln zł i wraz ze środkami pozyskanymi w poprzednich dwóch latach jest to bardzo duży zastrzyk dla budżetu gminy. Dzięki temu możemy relokować środki finansowe i realizować kolejne inwestycje, które znacznie poprawiają jakość życia w naszej gminie.

Wyniki Rankingu Finansowego Samorządów zostały ogłoszone 7 czerwca 2023 r. Podczas debaty „O finansach samorządów w dobie kryzysu” eksperci i samorządowcy

dyskutowali o wyzwaniach stawianych przed JST i ich sytuacji finansowej w 2022 roku.

Sytuacja samorządów w 2022 roku była znacznie gorsza niż w 2020 r. i 2021 r. W dużej mierze przyczyniły się do tego zmiany w systemach podatkowych PIT i CIT, które znacząco wpłynęły na spadek dochodów własnych, przy jednoczesnym wzroście wydatków gmin. W 2022 roku zwiększyły się zadania związane m.in. z pomocą społeczną i oświatą. Przy galopującej inflacji, rosnących cenach materiałów i usług, przed gminami stały ogromne wyzwania inwestycyjne.

Aby podołać stawianym im zadaniom, samorządy potrzebują zmian systemowych zapewniających stabilizację dochodów własnych z wpływów podatkowych. Ważny jest także większy transfer środków z budżetu państwa m.in. na ochronę środowiska i utrzymanie oświaty, o co samorządowcy zabiegają od lat za pośrednictwem m.in. związków i stowarzyszeń samorządowych. Dla przypomnienia - subwencja oświatowa w naszej gminie pokrywa jedynie 48% tych wydatków, pozostałe 52% to środki bezpośrednio pochodzące z dochodów własnych gminy, czyli lapidarnie mówiąc „z portfeli mieszkańców”.

Zmiany te znacznie ułatwiłyby planowanie inwestycji i utrzymanie jakości usług publicznych świadczonych przez gminę.

Sukces gminy Michałowice i jej władz w rankingu „Perły Samorządu 2023”

Gmina Michałowice oraz wójt, Małgorzata Pachecka i skarbnik gminy, Anna Jankowska znalazły się w ścisłej czołówce ogólnopolskiego rankingu "Perły Samorządu 2023".

Małgorzata Pachecka zajęła 3. miejsce w kategorii „Włodarz Roku”, zaś Gmina Michałowice - w kategorii „gmin wiejskich”. Wyróżnienie otrzymała także Anna Jankowska, plasując się na 3. pozycji w rankingu "Skarbnik Samorządu".

W tym toku odbyła się już 11. edycja rankingu „Perły Samorządu” – konkursu na najbardziej sprawne polskie gminy i najlepszych samorządowców. Kapituła oceniła różne aspekty działalności gmin m.in. z zakresu finansów, środowiska, edukacji, cyfryzacji, zdrowia i pomocy społecznej.

Organizatorem rankingu jest Dziennik Gazeta Prawna, natomiast partnerem merytorycznym, już po raz trzeci, firma



źródło: www.gazetaprawna.pl

PwC Polska. Nagrody wręczono laureatom podczas gali kongresu "Perły Samorządu", który odbył się 1-2 czerwca w Gdyni. Wyróżnienia dla gmin i włodarzy przyznawane są w czterech kategoriach: gminy wiejskie, gminy miejsko-wiejskie, miasta do 100 tys. mieszkańców oraz miasta powyżej 100 tys. mieszkańców.

„Innowacyjny samorząd 2023”

26 maja w siedzibie Ministerstwa Rozwoju i Technologii w Warszawie odbyła się gala wręczenia nagród w ramach tegorocznej edycji konkursu "Innowacyjny Samorząd". Jego organizatorem jest Serwis Samorządowy PAP. Gmina Michałowice zajęła III miejsce w konkursie "Innowacyjny Samorząd 2023" w kategorii "gminy wiejskie".

Celem konkursu jest chęć promowania jednostek samorządu terytorialnego mogących się pochwalić najbardziej kreatywnymi i innowacyjnymi projektami, które stają się inspiracją dla innych do podejmowania działań na rzecz innowacyjności. Przedmiotem konkursu są nadsyłane przez samorządy opisy zrealizowanych projektów, a głównymi kryteriami oceny - nowatorstwo w skali kraju i rezultaty zastosowanych rozwiązań. Innowacje mogą mieć charakter innowacji: technologicznych, procesowych, społecznych, publicznych, dotyczących instrumentów i usług wsparcia.

W kategorii „gmin wiejskich” kapituła doceniła działania gminy Michałowice dotyczące wdrażania nowoczesnych technologii cyfrowych i systemów informacyjno-komunikacyjnych w zakresie e-usług dla mieszkańca. Po raz kolejny

wyróżniony został system teleinformatyczny e-BOI (elektroniczne Biuro Obsługi Interesanta), umożliwiający mieszkańcom zdalny dostęp do usług publicznych.

System e-BOI umożliwia użytkownikowi zalogowanemu na indywidualne konto m.in.: uzyskiwanie spersonalizowanych informacji o zobowiązaniach, wykonanie płatności on-line, a także e-rekrutację do szkół i przedszkoli oraz dostęp do e-usług na innych portalach. Ponadto system umożliwia złożenie deklaracji podatkowej na formularzu elektronicznym.

Zachęcamy do korzystania z elektronicznego Biura Obsługi Interesanta.





Uroczyste obchody 70-lecia gminy Michałowice

W tym roku gmina Michałowice obchodzi 70. rocznicę odkąd po raz pierwszy pojawiła się na administracyjnej mapie Polski. Ten szczególny jubileusz świętowaliśmy wspólnie 27 i 28 maja br. Pierwszego dnia obchodów nastąpiło wmurowanie aktu erekcyjnego pod nowe przedszkole w Michałowicach oraz uroczyste obchody 70-lecia w nowej sali sportowej w Michałowicach, natomiast drugiego – mieszkańcy świętowali całymi rodzinami w parku w Regułach.

Wmurowanie aktu erekcyjnego pod nowe przedszkole w Michałowicach

27 maja 2023 r. odbyło się uroczyste podpisanie i wmurowanie aktu erekcyjnego pod budowę przedszkola gminnego w Michałowicach.

W uroczystości wzięli udział: wójt gminy Michałowice, Małgorzata Pachecka, posłowie na sejm – Bożena

Żelazowska i Maciej Lasek, były wiceminister kultury - Rafał Skąpski, z ramienia marszałka woj. mazowieckiego Adama Struzika, pełnomocnik Zarządu Województwa Mazowieckiego Marszałka ds. Osób z Niepełnosprawnościami - Artur Świercz, starosta pruszkowski - Krzysztof Rymuza, wiceprzewodniczący rady powiatu pruszkowskiego - Paweł Zacny, radna powiatu pruszkowskiego i członek zarządu powiatu - Agnieszka Kuźmińska, członek zarządu powiatu pruszkowskiego - Wojciech Herner, zastępca wójta - Anna Fabisiak, sekretarz gminy - Wojciech Grzeniewski, wiceprzewodniczący Rady Gminy Michałowice - Edward Kozłowski, byli i obecni: radni, sołtysi, przewodniczący zarządów osiedli gminy Michałowice, prezes oddziału ZNP w Pruszkowie, Krysztyna Zaprawa, dyrektor i wicedyrektor przedszkola w Michałowicach: Renata Bontron i Agnieszka Czekalska, przedstawiciele rad rodziców gminnych szkół, dyrektor biblioteki w Komorowie, Katarzyna Walichnowska, dyrektor biblioteki w Michałowicach, Ewa Kisiel, pracownicy urzędu gminy, w tym Kierownik Referatu Inwestycji - Iwona Popowicz,



przedstawiciele CUW, przedstawiciele kół emerytów, przedstawiciele organizacji pozarządowych i wykonawcy inwestycji: prezes firmy JL-BUD sp. z o.o. - Jarosław Lewiarz, kierownik budowy - Marian Kozłowski, dyrektor kontraktu - Dariusz Cichy, oraz mieszkańcy gminy Michałowice.

Nowe przedszkole w Michałowicach to kolejna inwestycja na miarę XXI wieku dla najmłodszych. Prace projektowe rozpoczęliśmy w 2020 roku, wówczas



powstała jego koncepcja architektoniczna. Obecnie prace idą zgodnie z harmonogramem. To wieloletnie przedsięwzięcie zamierzamy zakończyć w 2024 roku.

Uroczyste obchody jubileuszu

Po uroczystym wmurowaniu aktu, uroczystości przeniosły się do szkoły w Michałowicach, gdzie część oficjalną otworzyła przemówieniem i podziękowaniami wójt gminy Michałowice, Małgorzata Pachecka:

Szanowni Państwo,

witam wszystkich bardzo serdecznie. Wszystkich Państwa, którzy dzisiaj przybyli na naszą uroczystość. Cieszę się, że wspólnie będziemy obchodzić ten jubileusz (...).

W historii także małych ojczyzn najciekawszą są ludzie (...). Mieszkańcy, ich codzienność, plany i nadzieje, nasza tożsamość, to prawdziwa twarz dzisiejszego jubileuszu. Jubileuszu, który obchodzimy w taki sposób (...).

70 lat temu pojawiła się nazwa „gmina Michałowice”. 50 lat temu określono jej granice. Wtedy dla ludzi, którzy tutaj mieszkali oraz dla wszystkich, którzy do gminy przyjechali określiło się miejsce, ich miejsce, gmina Michałowice. Miejsce, w którym normalnie i po prostu się żyje, rodzą się dzieci, w którym chodzi się do przedszkola, do szkoły, w którym przeżywa się pierwsze miłości i te wielkie, stałe miłości na całe życie, gdzie wychowuje się dzieci i wnuki. Nasza gmina.

Przez 70 lat, a nawet przez ostatnie 50 lat i ostatnie 33 lata gmina Michałowice bardzo się zmieniła (...). To jest wynik dobrych decyzji, w tym także inwestycyjnych, które były podejmowane przez wszystkie samorządy, samorządy każdego szczebla, samorządy sołeckie, rady gminy i przez wójtów, którym z tego miejsca, w tej chwili, wyrażam wdzięczność w imieniu naszej gminnej wspólnoty (...).

Nasza gmina, gmina Michałowice, to miejsce nasze i naszych dzieci. Niech nam będzie dobrym domem na kolejne 70 lat (...). A my w tym czasie spotykamy się często i budujemy naszą lokalną wspólnotę.

W obchodach uczestniczyło wielu mieszkańców gminy oraz zaproszonych gości. Wśród nich byli m.in. (oprócz wcześniej wymienionych osób biorących udział w podpisaniu aktu elekcyjnego), burmistrz dzielnicy Ursus - Bogdan Olesiński, zastępca burmistrza gminy Brwinów oraz przewodniczący rady gminy w V kadencji - Sławomir Walendowski, wiceprzewodniczący rady powiatu pruszkowskiego oraz wiceprzewodniczący rady gminy w III, IV, V, VI i VII kadencji - Paweł Zacny, radna pow. pruszkow-



skiego i wiceprzewodnicząca rady gminy w VI kadencji - Aurelia Zalewska, komendant powiatowy Policji w Pruszkowie - insp. Michał Pisarski, żona śp. wójta I, II, IV i V kadencji Romana Lawrence - Jadwiga Lawrence, wójt V, VI, VII kadencji oraz radny i zastępca wójta w V kadencji - Krzysztof Grabka, komisarz rządowy po śmierci wójta Lawrence, członek zarządu gminy II i III kadencji - Bolesław Kuss, pierwszy przewodniczący rady gminy w I kadencji - Marian Jędras, przewodniczący rady gminy w I i II kadencji - Dariusz Korpetta, przewodniczący rady gminy w III, IV, V kadencji - Jacek Sierak, przewodnicząca rady gminy VII kadencji - Elżbieta Biczuk, radni byłych i obecnych kadencji, sołtysi, przewodniczący zarządów osiedli, skarbnik gminy wszystkich ośmiu kadencji - Anna Jankowska, sekretarz gminy III, IV, V, VI, VII, VIII kadencji - Zofia Idzikiewicz, obecni i byli dyrektorzy i pracownicy szkół, przedszkoli, bibliotek gminnych, GOPS-u i CUW-u, przedstawiciele rad rodziców placówek oświatowych, kierownicy referatów i pracownicy urzędu gminy, przedstawiciele kół seniorów na czele z przewodniczącą zarządu oddziału rejonowego PZERiI - Ewą Adamczyk, przedstawiciele organizacji po-

zarządowych, mieszkańcy, w tym ci, którzy mieszkają w gminie Michałowice co najmniej 70 lat, a także media, osoby i firmy współpracujące z gminą.

Wielkie święto wszystkich mieszkańców gminy było też okazją do wielu wystąpień, życzeń i wyróżnień. Pamiątkowe medale wraz z wyrazami wdzięczności z rąk wójta gminy, Małgorzaty Pacheckiej i, w imieniu przewodniczącej rady gminy, Beaty Rycerskiej (nieobecnej z uwagi na chorobę), wiceprzewodniczącego rady gminy, Edwarda Kozłowskiego otrzymali wszyscy aktualni i dotychczasowi wójtowie, radni, przewodniczący zarządów osiedli, sołtysi, pracownicy jednostek organizacyjnych i pomocniczych, przedstawiciele organizacji pozarządowych działających na terenie gminy, pracownicy urzędu, osoby mieszkające w gminie co najmniej 70 lat. 4 parom małżeńskim wójt gminy wręczyła z ramienia prezydenta RP medal za długoletnie pożycie małżeńskie. Są to państwo: Barbara i Ryszard Długołęccy z Komorowa, państwo Elżbieta Gustakowska-Smolak i Stanisław Smolak z Opaczy-Kolonii, państwo Krystyna i Jerzy Żebrowscy z Granicy oraz państwo Maria Bońkowska-Szaraniec i Wojciech Szaraniec z Komorowa.



Nie zabrakło także szczególnych podziękowań dla firmy ASMET, która niejednokrotnie angażowała się w działania gminy, dla dyrektora biblioteki w Michałowicach, Ewy Kisiel z okazji 35-lecia pracy zawodowej oraz honorowego wręczenia odznaczenia Towarzystwa Przyjaciół Miasta Ogrodu Komorów "Komorowanie" - pani Lidii Kulczyńskiej-Pilich za szczególne zasługi dla Miasta Ogrodu Komorów.

Poza podziękowaniami i odznaczeniami, był także czas na wręczenie nagród uczestnikom konkursów: na logo 70-lecia gminy Michałowice, plastycznego "Moja gmina za 70 lat" oraz na spot reklamowy "Gmina Michałowice - moja mała ojczyzna".

Nie tylko oficjalne wystąpienia wypełniły sobotnią uroczystość. W hali sportowej w Michałowicach nie brakowało również jubileuszowych występów działających w naszej gminie chórów, w tym: Komorowskiego Towarzystwa Śpiewaczego, Pozytywnie Nastrojonych, Michałowiczank i Zespołu Kумы oraz artystów reprezentujących najmłodsze pokolenie gminy Michałowice: reprezentacja grupy "O"b z Nowej Wsi z występem tanecznym pt. "Pół kroku stąd"; reprezentacja szkoły podstawowej w Nowej Wsi: Kuba Maliszewski z piosenką "Moja miłość największa" oraz Tosia Rak z piosenką "Ojczy"; reprezentacja szkoły w Michałowicach: szkolny tercet z autorską piosenką stworzoną na jubileusz 70-lecia gminy - Alicja Skibińska, Izabela Kamińska, Julia Małecka, reprezentacja ZSO w Komorowie: Lena Pawlak z piosenką "Szyba", Anna Szczegodzińska z piosenką "Piosenka księżycowa".

Uroczystym obchodom towarzyszyły: przedstawienie przez pierwszego przewodniczącego Młodzieżowej Rady Gminy kadencji 2019-2020 - Jana Pędzicha rysu historii gminy, który został opracowany przez Daniela Wolborskiego (tekst "Dziejów Gminy Michałowice" na stronie 54), wystąpienie ze skeczem o gminie Joanny Godlewskiej - nauczycielki j. angielskiej w szkole w Michałowicach, wyjątkowa wystawa zdjęć prezen-



tująca historię naszej gminy na przestrzeni ostatnich 70 lat przygotowana przez Dominikę Małgowską - prowadzącą Klub Lokalnego Historyka. W trakcie uroczystości został także zaprezentowany film "30-lecie samorządu", którego premiera była kilkakrotnie przesuwana przez obostrzenia związane z pandemią.

Po części oficjalnej, przyszedł czas na zabawę i wszyscy przenieśli się z hali sportowej do letniego namiotu, gdzie czekały niezliczone pyszności przygotowane przez działające w gminie Koła Gospodyń Wiejskich.

To jednak nie wszystko. Jeszcze przed występem gwiazdy wieczoru mogliśmy podziwiać kreatywność mieszkańców podczas pokazu mody zatytułowanego „Od przedszkola do seniora”, który został przygotowany pod egidą znanego projektanta, Jerzego Antkowiaka.

Sobotni wieczór należał już do zespołu „Żuki”, który bawił muzyką The Beatles, The Troggs, Smokie, Klenzona i Niemena.



Gminny Dzień Dzieci i Rodziców

Drugim dniem obchodów 70-lecia gminy Michałowice był Gminny Dzień Dzieci i Rodziców. Tego dnia park w Regułach przywitał mieszkańców gminy przepiękną pogodą i olbrzymią liczbą piknikowych atrakcji.

I choć impreza w parku zaczęła się rozkręcać we wczesnych godzinach popołudniowych, to dla najbardziej aktywnych rozpoczęła się już w samo południe. Punktualnie o godz. 12:00 spod urzędu gminy Michałowice ponad 200 rowerzystów wystartowało w Rodzinnym Rajdzie Rowerowym, którego pomysłodawcą i współorganizatorem był radny, Maciej Polarczyk.

Natomiast w regulskim parku atrakcje przyciągały wielu mieszkańców gminy. Czas upływał na zabawach, kreatywnych warsztatach, konkursach, a co najważniejsze był to czas spędzony w rodzinnym gronie.

Dla chętnych była również okazja do podróży w czasie. Wszystko za sprawą przejażdżki autobusem „Ogórkiem” do Małego Muzeum Historycznego w szkole w Nowej Wsi, gdzie zgromadzone są liczne pamiątki z dawnych lat. Po muzeum mieszkańców oprowadzała nauczycielka historii i jego pomysłodawczyni, Elżbieta Gąsior.

Głównym punktem niedzielnej imprezy była scena. To tu uczestnicy rajdu rowerowego wzięli udział w losowaniu atrakcyjnych nagród. Tam też odbyły się wyjątkowe występy iluzjonisty Pawła Szretera oraz teatru dla dzieci „Katarynka”. Bez wątpienia magicznie będzie także za kilkadziesiąt lat, kiedy to kolejne pokolenia odkopią kapsułę czasu, do której każdy mógł złożyć pamiątkę obecnych czasów.

Idealnym zwieńczeniem tego dnia był występ zespołu „Ciepłe popołudnie”.





Potrójny jubileusz edukacyjny w Komorowie: 100 lat Szkoły Podstawowej 30 lat Liceum Ogólnokształcącego 20 lat Uczniowskiego Klubu Sportowego „Komorów”

Kulminacją obchodów potrójnego jubileuszu w Zespole Szkół Ogólnokształcących im. Marii Dąbrowskiej w Komorowie była uroczysta gala w szkole 3 czerwca 2023 r.

Otworzył ją absolwent komorowskiej Szkoły Podstawowej i Gimnazjum, Wojciech Sztyk, witając gospodarzy uroczystości (Dyrekcję Szkoły na czele z Panią Edytą Pająk, grono pedagogiczne i uczniów) oraz licznie przybyłych gości. Wśród gości znaleźli się m.in. Pan Artur Świercz – przedstawiciel Marszałka Województwa Mazowieckiego, Pan Adam Struzik, który objął patronat honorowy nad uroczystością; Pan Krzysztof Rymuza – Starosta Powiatu Pruszkowskiego, Pani Małgorzata Pachecka – Wójt Gminy Michałowice, Pani Beata Rycerska – Przewodnicząca Rady Gminy Michałowice, radni Gminy Michałowice i pracownicy Urzędu Gminy Michałowice oraz Pani Maja Komorowska – wybitna aktorka, absolwentka Szkoły Podstawowej w Komorowie.

Kolejny punkt gali stanowiły przemówienia: Pani Dyrektor Edyty Pająk, Pana Artura Świercza, Pani Małgo-

rzaty Pacheckiej, Pani Beaty Rycerskiej i Pani Mai Komorowskiej. Krótki list od Pana Andrzeja Fabianowskiego, byłego dyrektora ZSO w Komorowie, odczytał Dyrektor Liceum Ogólnokształcącego, Pan Mateusz Belniak.

Następnie osoby zaangażowane w życie szkoły, jej uczniów, jak i w życie społeczności lokalnej otrzymały podziękowania od władarzy samorządowych (Pana Artura Świercza, który wręczył medale pamiątkowe „Pro Masovia”, a także Pani Małgorzaty Pacheckiej, Pani Beaty Rycerskiej, które wręczyły medale pamiątkowe „70 lat Gminy Michałowice”) i dyrekcji komorowskiego ZSO (Pani Edyta Pająk, Pani Magdalena Petrykowska-Uznańska, Pan Sławomir Rymuza, Pan Mateusz Belniak).

Nie zabrakło także pięknych występów artystycznych:

- **Zespół Kameralny „Gradus ad Parnassum”**, prowadzony od 40 lat przez Pana Sławomira Rymuzę, w pierwszym składzie z lat 80. ubiegłego wieku, wykonał utwory: Johanna Sebastiana Bacha „Aria z III Suitu Orkiestrowej D-dur”, Johanna Pachelbela „Kanon”.



- **Grupa Teatralna „Kurtynka”**, prowadzona od ponad 20 lat przez Panią Ewę Ciechomską i Panią Małgorzatę Pajączek, przedstawiła spektakl pt. „Szkolne wspomnienia”.
- **Wiktoria Nakielska z kl. 8c** wykonała układ taneczny w stylu modern do choreografii Pani Klaudii Jezerskiej. Wiktoria tańczy od 10 lat, jest laureatką wielu konkursów rangi ogólnopolskiej i międzynarodowej – w tym zwyciężczynią ostatniej edycji „You Can Dance. Nowa Generacja 2”.
- **Lena Pawlak z kl. 7a** wykonała piosenkę „Szyba” z musicalu „Metro”. Tą piosenką Lena wywalczyła główną nagrodę w tegorocznym Powiatowym Konkursie Wokalnym „Śpiewaj, nie ziewaj”, zorganizowanym przez Młodzieżowy Dom Kultury w Pruszkowie.
- **Aleksandra Zdieszynska i Oliwia Uszyńska z kl. 5b** wykonały układ taneczny w stylu jazz. Ola jest mistrzynią Polski formacji jazzowej. Oliwka tańczy w zespole ludowym „Pruszkowiaczy”.
- **Pokaz akrobatyczny dziewcząt ze Szkoły Podstawowej w Komorowie** przygotowany przez Panią Katarzynę Janotę-Zwolińską oraz **pokaz taneczny dziewcząt i chłopców ze Szkoły Podstawowej w Komorowie** przygotowany przez Panią Magdalenę Kłopotowską.
- **Anna Szczegodzińska z kl. 4b Liceum Ogólnokształcącego** wykonała „Piosenkę księżycy-

wą” – z muzyką Roberta Jansona i słowami Anity Lipnickiej. Ania jest tegoroczną maturzystką. Jest także wielokrotną laureatką konkursu „Tu, w Zanie, zaczynał Wojtek Młynarski”, czy „Śpiewaj, nie ziewaj” – Powiatowego Konkursu Wokalnego organizowanego przez Młodzieżowy Dom Kultury w Pruszkowie.

W trakcie całego wydarzenia można było podziwiać na scenie obrazy autorstwa Renaty Biłozór, komorowianki i absolwentki warszawskiej ASP. Pomocą przybyłym gościom służyli wolontariusze pod opieką Pani Hanny Karskiej-Przasnek i Pani Ewy Głowali oraz absolwenci Szkoły Podstawowej i Gimnazjum – Maksymilian Warmuz, Jakub Michna.

Od godz. 12:00 rozpoczęła się, (dzięki zaangażowaniu UKS-u „Komorów” i Pana Marcina Jagiełły), część sportowo-rekreacyjna, bogata w atrakcje dla wszystkich przybyłych uczestników. Dla lubiących spędzać czas aktywnie na świeżym powietrzu odbywały się turnieje sportowe, gry, zabawy i występy akrobatyczno-cyrkowe. Znalazło się także coś dla fanów motoryzacji - pokaz motocykli.

Uroczysta gala 3 czerwca 2023 r. stanowiła zwieńczenie działań podejmowanych przez środowisko szkolne w związku z tak zacnymi jubileuszami. Pierwszym widocznym ich śladem jest mural upamiętniający patronkę szkoły od 1972 r., Marię Dąbrowską. Mural został wykonany przez Firmę „R&C Adrianna Kubiak”. Kolejnym działaniem stało się uporządkowanie i poszerzenie



opisu historii szkoły, który znajduje się na jej stronie www.komorow.edu.pl.

W ramach obchodów 100 lat Szkoły Podstawowej w Komorowie powołano Komitet Społeczny w celu przeprowadzenia zbiórki pieniężnej na odnowienie dwóch grobów nauczycielskich znajdujących się na cmentarzu w Pęcicach. Grób Janiny Kempnej (nauczycielki w komorowskiej szkole w latach 1938-1972) oraz grób Henryka Wojciechowskiego (nauczyciela w latach 1939-1944) były w złym stanie. Społeczną opiekę nad nimi sprawowały Pani Maja Chądzyńska, córka Pana Henryka Kotońskiego i Pani Marianna Jaśkowiec, wieloletnia dyrektor Szkoły Podstawowej w Komorowie. Dzięki zebranym w trakcie zbiórki fundusze, wpłatom od ludzi dobrej woli, cała akcja zakończyła się sukcesem.

27 maja 2023 r. grupa wolontariuszy ze Szkoły Podstawowej w Komorowie, odwiedziła groby dyrektorów i wicedyrektorów komorowskiej placówki. W trakcie nawiedzenia zostały złożone kwiaty i zapalone znicze.

1. Cmentarz Stare Powązki w Warszawie :

- grób Marii Dąbrowskiej – mieszkanki Komorowa w latach 1957-1965, patronka szkoły od roku 1972;
- grób Henryka Kotońskiego – kierownika Szkoły Podstawowej w Komorowie w latach 1937-1972; w szkole pracowała także jego żona (Amelia Kotońska);
- grób Krystyny Rybickiej – dyrektor Szkoły Podstawowej w Komorowie w latach 1972-1974.

2. Cmentarz w Pruszkowie

- grób Alfreda Kędzierskiego – dyrektora Szkoły Podstawowej w Komorowie w latach 1981-1984.

3. Cmentarz w Nadarzynie

- grób Krystyny Milczarek – wicedyrektor Szkoły Podstawowej w Komorowie w latach 1974-1991.



4. Cmentarz w Komorowie

- grób Kazimierza Kościa – dyrektora Liceum Ogólnokształcącego w latach 1997-2018.

Potrójny jubileusz szkoły podstawowej, liceum i klubu sportowego to odpowiedni moment, aby przejrzeć karty historii. Dzięki olbrzymiemu zaangażowaniu Pani Renaty Sobczak-Maciochy oraz Pani Anny Zboiny, którym pomocą techniczną służyła Pani Sylwia Dyrek, powstała przepiękna wystawa ukazująca komorowską Szkołę Podstawową na przestrzeni wieku. Pani Halina Kość zadbała o ukazanie w formie wystawowej 30 lat Liceum Ogólnokształcącego. Z kolei dzięki Panu Marcinowi Jagielle, Pani Renacie Biłozór i Pani Annie Malinowskiej została stworzona wystawa dotycząca najważniejszych aspektów działalności UKS „Komorów”.

Warto dodać, że podróż przez historię szkoły podstawowej nie byłaby pełna bez publikacji książkowej. Dzięki pracy uczniów z kl. 6 i 8, działających pod opieką piszącego te słowa oraz wsparciu Elżbiety Gradowskiej, Sławomira Rymuzy, Andrzeja Malczyka, Maksymiliana Warmuza, Ewy Głowali i Renaty Biłozór powstała książka „100 lat Szkoły Podstawowej w Komorowie” łącząca przeszłość, teraźniejszość i przyszłość wiekowej bohaterki w jednej barwnej publikacji.

Wszystkim zaangażowanym w przygotowania obchodów należą się serdecznie podziękowania! UKS-owi i Liceum Ogólnokształcącemu należy życzyć 100 lat, zaś Szkole Podstawowej kolejnych setek.

Daniel Wolborski
Nauczyciel historii
Szkoła Podstawowa im. Marii Dąbrowskiej
w Komorowie



W Regułach powstanie Centrum Opiekuńczo-Mieszkalne

12 kwietnia br., w Urzędzie Gminy Michałowice podpisana została umowa na budowę Centrum Opiekuńczo-Mieszkalnego (COM) w Regułach - domu pobytu dla 20 osób. Oddanie budynku do użytku planowane jest już w sierpniu 2024 roku.

Podpisanie umowy

Na podpisanie umowy zaproszono kierowników referatów zaangażowanych w przygotowanie całego projektu, radnych i sołtysów z całej gminy.

Po stronie gminy Michałowice podpisy złożyły: wójt Małgorzata Pachecka i skarbnik Anna Jankowska. Wykonawcę, firmę Ekoinbud z Gdańska, reprezentował prezes zarządu, Tomasz Balcerowski.

Dlaczego gmina Michałowice buduje COM?

Wójt gminy Michałowice, Małgorzata Pachecka nie ukrywa, że pomysł na budowę narodził się po

rozmowach z Iwoną Radzimirską, Dyrektorem Gminnego Ośrodka Pomocy Społecznej, a dodatkową zachętą była możliwość zdobycia dofinansowania na ponad połowę przewidywanych kosztów projektu z Funduszu Solidarnościowego w ramach programu Ministra Rodziny i Polityki Społecznej "Centra opiekuńczo - mieszkalne" (wartość całkowita robót budowlanych wyniesie 5 245 858,84 zł, z czego dofinansowanie to 3 057 800,00 zł).

Iwona Radzirska podkreślała rosnące potrzeby w zakresie pomocy osobom z różnymi niepełnościami. W ostatnich latach gmina prowadzi działalność w kierunku dezinstytucjonalizacji pomocy, czyli takiej realizacji zadań, by mieszkańcy nie musieli wyprowadzać się ze swoich domów. Stąd wsparcie dzienne obejmujące potrzebujących mieszkańców szerokim wachlarzem usług: opiekuńczych, specjalistycznych, usprawniających, kulturalnych, tak by podopieczni COM nie czuli się wykluczeni - powiedziała dyrektor. Wsparcie dzienne organizowane przez gminę pozwala im zostać jak najdłużej wśród nas, w miejscach, gdzie się

urodzili, czy sprowadzili - dodała dyrektor Radzi-mirska.

Wójt Małgorzata Pachecka podkreślała, że budynek nie jest przeznaczony jedynie dla seniorów. Miejsce w nim znajdują również osoby młodsze potrzebujące całodziennej opieki. Co ważne, ośrodek nie jest spychany na margines gminy, na peryferia, po to żeby ukryć osoby z niepełnosprawnościami. Powstaje w Regułach, w ścisłym centrum, obok przedszkola, planowanej szkoły i urzędu gminy. Lokalizacja jest dobra dla wszystkich: dla dzieci, które będą chodziły do przedszkola i szkoły, w wymiarze wychowawczym i dla korzystających z COM, bo będą mieli łatwy dojazd i będą funkcjonować w tętniącym życiem centrum gminy. Nie bez znaczenia jest również fakt, że przyszli pracownicy będą mogli łatwo dotrzeć do pracy, choćby wygodną komunikacją miejską.

Koncepcja budynku

Centrum Opiekuńczo-Mieszkalne to budynek przeznaczony na pobyt 20 podopiecznych - 14 osób na pobyt dzienny i 6 na pobyt całodobowy.

Budynek będzie wykonany w bardzo ekologicznych technologiach. Po pierwsze sama budowa będzie zeroemisyjna, to znaczy, że cały proces produkcji

nie zwiększy emisji dwutlenku węgla do atmosfery. Nie trzeba chyba dodawać, że budynek będzie energooszczędny, w dzisiejszej rzeczywistości trudno myśleć o innych rozwiązaniach. Cały budynek powstanie w technologii prefabrykowanej konstrukcji drewnianej (tzn. przygotowaniu budynku w fabryce i przetransportowaniu całych modułów na plac budowy, gdzie są składane w kilka tygodni przez wykwalifikowaną ekipę budowlaną).

Technologia jest nie tylko ekologiczna, jest również solidna i trwała (a odpornością ogniową nie ustępuje budynkom murowanym). Takie budynki mogą stać 150-200 lat. Konstrukcja budynku zapewnia dodatkowo przyjemny mikroklimat, bowiem materiały użyte do budowy nie zatrzymują wilgoci we wnętrzu.

O wykonawcy

Firma Ekoinbud, która wygrała przetarg, ma duże doświadczenie. Przez ostatnich 7 lat funkcjonowania postawiła około 60 podobnych obiektów. Prezes zarządu, Tomasz Balcerowski zadeklarował wręcz, że jeśli uda się zgodnie z założeniami uzyskać pozwolenie na budowę do września 2023 r. to inwestycja zostanie oddana do użytku nie w sierpniu 2024 r., a wręcz w kwietniu 2024 r. Trzymamy za słowo!





Centrum Inicjatyw Kulturalnych w Komorowie

W Komorowie, na terenie placu Markowiczów, przy ulicy Kolejowej powstanie długo wyczekiwane Centrum Inicjatyw Kulturalnych. 28 czerwca br. wójt Małgorzata Pachecka podpisała umowę z wykonawcą na jego budowę.

„Dzisiaj podpisaliśmy umowę na budowę Centrum Inicjatyw Kulturalnych w Komorowie.

Czekaliśmy na ten dzień 2 dekady.

Budynek będzie miał 852 m2 i składa się z 5 brył, o różnych funkcjach, połączonych niższym holem otwartym w każdą stronę. Zrealizujemy projekt biura architektonicznego PLAN wyłoniony w konkursie architektonicznym (II nagroda).

Lecz nie o budynek tu chodzi. Chodzi o mieszkańców, o kulturę, dobrze spędzony czas, wspólnotę i rozwój społeczeństwa obywatelskiego. Ten budynek, ta inicjatywa będzie sercem lokalnej społeczności.

Kiedy pierwszy raz zobaczyłam projekt „domu kultury” w Komorowie miał postać rysunku na papierowej serwetce. Narysował go prof. Andrzej Tyszka, a przyniosła Lidia Kulczyńska-Pilich. Był bardzo ambitny. Współczesny projekt też jest ambitny, łączy w inny sposób. „To mały, ale wymagający budynek” powie-

dział mi prezes firmy MPJ Spółka z o.o. - p. Marcin Sawicki, z którym podpisywałam dzisiaj umowę.

Podpisywałam ją w imieniu Mieszkańców Gminy Michałowice, wśród których szczególnie chciałabym wymienić kilkanaście osób, które od 2002 roku zabiegały o jego powstanie: Lidia Kulczyńska-Pilich, Agnieszka Kaczorowska, Małgorzata Brykalska, Dorota Bagińska i Wojciech Bagiński, Aurelia Zalewska, Hanna Barlak, Michał Jeżewski, Maciej Polarczyk, Joanna Kowalczyk, Marek Biskot i wiele innych osób, z których każdej z osobna i wszystkim łącznie bardzo dziękuję za wytrwałość i inspirację. A radnym gminy za mądre głosowanie.

Na zakończenie jeszcze jedno podziękowanie - dla Zarządu Sejmiku Województwa Mazowieckiego z marszałkiem Adamem Struzikiem na czele oraz dla radnych Sejmiku Województwa Mazowieckiego, że dostrzegli, iż jest to obiekt, który warto dofinansować ze środków woj. mazowieckiego z instrumentu inwestycji ważnych dla rozwoju województwa mazowieckiego. Otrzymaliśmy 2 miliony złotych i z przyjemnością je wykorzystamy w tej inwestycji”.

**Wójt Gminy Michałowice,
Małgorzata Pachecka**



Podstawowym założeniem Centrum Inicjatyw Kulturalnych jest stworzenie miejsca dla mieszkańców gminy, które będzie zachęcało do wzajemnych spotkań i organizacji wydarzeń kulturalnych. Będzie dawało możliwości aktywnego spędzenia czasu, a także będzie pobudzało relacje sąsiedzkie. Inwestycja zostanie zrealizowana na podstawie projektu, który zajął II miejsce w konkursie na koncepcję architektoniczną, autorstwa Natalii Wilczak, Małgorzaty Wiśniewskiej i Marka Kucińskiego. Budynek, wraz z przyległym parkiem, poprzez swoją skalę, formę i użyte materiały wpisze się w kameralny charakter zabudowy Komorowa.

Budynek będzie jednokondygnacyjny, parterowy, w całości dostępny dla osób z niepełnosprawnością ruchową, będą w nim zastosowane także rozwiązania ułatwiające poruszanie się osobom niedowidzącym. Bryła budynku w projekcie została rozbita na mniejsze, niezależne części, każda z tych części stanowić będzie wizualnie i funkcjonalnie osobny budynek. Elementem łączącym poszczególne budynki i pomieszczenia będzie hol. Wysokość budynku, w części gdzie przewidziany jest hol, będzie obniżona w stosunku do pozostałych budynków, co będzie podkreślało ich autonomiczność, ponadto zróżnicowanie wysokości pomiędzy budynkami pozwoli na wprowadzenie naturalnego światła do wnętrz poszczególnych pomieszczeń.

Rozbite bryły budynku na mniejsze części da możliwość zachowania wszystkich istniejących drzew na działce. Do budynku prowadzić będą cztery osobne



wejścia, wejście główne usytuowane będzie od ulicy Kolejowej. W budynku zaplanowano sale na zajęcia ruchowe, warsztaty i spotkania, wraz z pomieszczeniami magazynowymi, salą projekcyjną, widowiskową, kawiarnię, a także hol z szatniami, pomieszczenia biurowe, techniczne oraz socjalne oraz toaletę publiczną dostępną z zewnątrz. Bezpośrednio przy budynku zlokalizowane będą miejsca postojowe dla samochodów i rowerów oraz plac zabaw dla dzieci.

Inwestycja będzie realizowana przez firmę MPJ sp. z o.o. z Warszawy, wartość przetargu realizowanej inwestycji opiewa na kwotę 13 348 179 zł. Zakończenie budowy planowane jest na koniec 2024 roku.





Raport z placu budowy

W gminie Michałowice trwają intensywne roboty budowlane. W Michałowicach pnie się do góry nowe energoefektywne przedszkole oraz trwa gruntowna przebudowa skateparku. Wkrótce mieszkańcy Pęcic będą mogli korzystać z nowej świetlicy, w której obecnie trwają prace wykończeniowe. Praca wre także pod ziemią – w gminie powstają nowe odcinki sieci wodno-kanalizacyjnej oraz kablowane jest oświetlenie uliczne w al. Marii Dąbrowskiej w Komorowie.

Przedszkole w Michałowicach



Największą inwestycją realizowaną w gminie jest budowa energoefektywnego przedszkola w Michałowicach. Przy ul. Szkolnej powstaje dwukondygnacyjny budynek dla 175 dzieci. Na parterze zaplanowanych jest 7 sal dydaktycznych oraz pomieszczenia o funkcji

gastronomicznej. Na piętrze pomieszczenia rekreacyjno-sportowe oraz administracja przedszkola, w części podziemnej - techniczne oraz magazyny kuchenne. Ponadto zostanie zagospodarowany teren wokół przedszkola m.in.: powstanie nowy plac zabaw, ogródki warzywne i altany, będą nowe nasadzenia drzew i krzewów. Prace na placu budowy rozpoczęły się w styczniu br. Do końca marca rozebrano budynek starego przedszkola oraz wykonano roboty ziemne i fundamentowe dla nowego obiektu. Na początku czerwca mocno zaawansowane były prace dotyczące izolacji części podziemnych, warstw posadzkowych oraz konstrukcji żelbetowej. Aktualnie trwają prace nad częścią nadziemną budynku, murowaniem ścian, stropu i elementów żelbetowych. Już niedługo rozpoczną się kolejne, m.in. związane z instalacjami: elektryczną i sanitarną. Planowane jest, że w 2024 roku przedszkolaki będą mogły już korzystać z nowoczesnego i przyjaznego dla nich miejsca.

Wraz z tą inwestycją powstanie miejsce spotkań dla mieszkańców. Świetlica będzie utworzona w zmodernizowanym budynków dawnego przedszkola, który nie podlegał rozbiórce. Planowane są w niej dwie sale, duża o powierzchni ok. 161 m² oraz mniejsza o powierzchni ok 69 m², a także sanitariaty, szatnie, pomieszczenia biurowe, gospodarcze i socjalne.

Remonty w szkołach

Wakacje to czas remontów w placówkach oświatowych. W tym roku zaplanowaliśmy modernizację kuchni i jej



zaplecza w budynkach Zespołu Szkolno-Przedszkolnego im. Mikołaja Kopernika w Nowej Wsi, w szkole i przedszkolu. W obydwu obiektach będzie zmieniony układ pomieszczeń zaplecza kuchennego i kuchni, zostanie przebudowana instalacja gazowa i wykonana nowa wentylacja oraz nastąpi montaż nowej stolarki okiennej. Kuchnie i zaplecze będą na nowo wyposażone i w meble, i urządzenia technologiczne na wymianę. W szkole będzie powiększone pomieszczenie stołówek. Da to możliwość rozlokowania większej liczby stołów, a tym samym obsługi większej liczby uczniów w jednym czasie. Natomiast w przedszkolu zostaną wyremontowane trzy sanitariaty.

Świetlica w Pęcicach

Mieszkańcy Pęcic, już niedługo, będą się cieszyć nową świetlicą. Prace nad jej budową rozpoczęły się w lutym 2022 r., gdy rozebrano stary obiekt. Inwestycja ta obejmuje budowę nowego budynku oraz zagospodarowanie terenu wokół świetlicy. Znajduje się w niej duża sala zajęć, zaplecze kuchenne wraz z magazynkiem, pomieszczenia techniczne oraz trzy toalety. Obecnie na placu budowy trwają prace wykończeniowe. Wewnątrz świetlicy jest już zamontowane oświetlenie, gotowe są łazienki. Trwa układanie podłóg. Świetlica wkrótce będzie wyposażona w meble. Natomiast na zewnątrz trwają prace nad elewacją oraz zagospodarowaniem terenu

wokół budynku. Na dachu zamontowane są już panele fotowoltaiczne oraz system wentylacji. Ostatnim etapem będzie montaż drewnianego tarasu, dwóch zadaszonych pergoli, a także urządzenie placu zabaw, na którym zostaną wykorzystane dotychczasowe urządzenia zabawowe. Dodatkowo powstanie linarium i „fabryka piasku”. Planowane zakończenie prac przewidziane jest w sierpniu 2023 r.

Budowa Skateparku w Michałowicach



Jest to inwestycja, która z pewnością ucieszy miłośników deskorolek, rolek, hulajnóg czy BMX-ów. Już we wrześniu mieszkańcy gminy będą mogli korzystać ze skateparku, który przechodzi metamorfozę. Zakres prac obejmuje wymianę wszystkich urządzeń oraz istnieją-

cej nawierzchni. Do końca maja zakończyliśmy roboty ziemne i wykonana została podbudowa nawierzchni. Ostatnim etapem jest wykonanie obiektów/przeszkód skateboardingowych, które rozpocznie się wkrótce. Skatepark w całości będzie zrealizowany w technologii betonowej, monolitycznej.

Inwestycje drogowe w gminie



Niemniej istotne dla mieszkańców są inwestycje drogowe prowadzone na terenie gminy Michałowice. W 2023 r. roku przeznaczaliśmy na ten cel 12,1 mln zł. Obecnie kończy się rozbudowa ul. Skowronków w Pęcicach Małych. Droga została przebudowana na 355 metrach, na odcinku od ulicy Dzikiej do ulicy Kamień Polny. Zakres prac obejmował odwodnienie drogi, budowę i przebudowę chodników, zjazdów indywidualnych i skrzyżowań. Zostało wykonane nowe oświetlenie oraz wybudowany kanał technologiczny.

Planowane są kolejne przedsięwzięcia drogowe, jak przebudowa ul. Tęczowej w Komorowie -Wsi, opracowanie dokumentacji projektowej dla 13 ulic oraz realizacja prac związanych z zagospodarowaniem al. Jana Pawła II w Komorowie i ul. Spacerowej w Michałowicach.

Sieć wodociągowa i kanalizacyjna

Mniej widoczne, ale równie ważne dla komfortu życia mieszkańców są inwestycje wodno-kanalizacyjne. Dużym projektem prowadzonym obecnie w naszej gminie jest budowa infrastruktury wodno-kanalizacyjnej, która realizowana jest z Rządowego Funduszu Polski Ład. Budowana jest sieć wodociągowa o długości 1226 metrów w Pęcicach w ul. Sarniej i Granicy w ul. Jeżynowej, a także kanalizacji sanitarnej o długości 3277 metrów w Komorowie-Wsi w ulicach: Paproci, Rumiankowej, Pod Borem, w Granicy w ul. Jeżynowej i ul. Barbary, w Pęcicach w ul. Sarniej oraz w Opaczy-Kolonii w ul. Czapli. Zakończenie robót planowane jest na początek przyszłego roku.

Ścieżki rowerowe

Rozpoczęliśmy budowę ścieżki pieszo-rowerowej w Granicy. Powstaje ona na terenie Wspólnoty Gruntowej Wsi Granica, na podstawie zawartego z nią w 2016 r. porozumienia. Wzdłuż ścieżki zostaną posadzone drzewa. Będzie ona oświetlona. Obecnie wytyczany jest przebieg ścieżki i układane są krawężniki.

Sieć energetyczna i oświetlenie

W Michałowicach kończy się modernizacja linii energetycznych. W ulicach: Kolejowej, Kwiatowej, Regulskiej, Wojska Polskiego, Partyzantów, Spacerowej oraz 3 Maja wymieniono wiązki przewodów nieizolowanych na izolowane, tzw. „warkocze”. Modernizacja ta zapewni mieszkańcom prąd i światło także podczas porwistych wiatrów i burz.

W Komorowie natomiast, przy al. Marii Dąbrowskiej, trwają prace związane z budową nowej linii kablowej oświetlenia ulicznego oraz monitoringu. Projekt i wzór nowych latarni został uzgodniony z konserwatorem zabytków, a ich wielkość będzie dostosowana do koron drzew, by światło padało na ulicę i chodnik. To jednak nie jedyna inwestycja w tej ulicy. Rozpoczęły się także prace skablowania przez PGE linii energetycznej, a następnie zostaną wykonywane przyłącza do domów (sfinansowane przez gminę). Dzięki temu znikną napowietrzne kable energetyczne. Gmina wykonała projekt tego skablowania, natomiast PGE uwzględniło to w swoich planach inwestycyjnych.





Bądź zdrow i eko, korzystaj z poidełek

W naszej gminie funkcjonuje 7 poidełek z wodą pitną, z których w każdej chwili, czy to na spacerze, rowerze, czy w drodze do szkoły lub pracy mogą korzystać mieszkańcy gminy.

Poidełka są bardzo dobrym rozwiązaniem dla osób, które lubią spędzać czas aktywnie na świeżym powietrzu. W dowolnym momencie mogą uzupełnić zapasy płynów o wodę, która jest nie tylko darmowa, ale także dobrej jakości. Pobór wody z poidełek odbywa się zawsze w łatwy, szybki i higieniczny sposób.

Poidełka równają się także mniejszej ilości plastikowych butelek w środowisku. Wystarczy wziąć ze sobą z domu bidon, butelkę, czy jakikolwiek pojemnik na wodę, bez potrzeby dokupowania kolejnego napoju butelkowanego. Ostatecznie takie rozwiązanie jest również bardziej ekonomiczne dla naszych portfeli.

Nie zapominajmy także o naszym zdrowiu. Woda jest niezbędna do prawidłowego funkcjonowania organizmu. Wspomaga transport tlenu, wspiera procesy przemiany materii, czy też wpływa na termoregulację ciała. Regularne picie wody łagodzi bóle głowy,

wspomaga koncentrację, wpływa korzystnie na pracę m.in. serca, wątroby i nerek. Ważne jest również, że pobierana z poidełek woda jest czysta, nie zawiera cukru, słodzików, polepszaczy smaku. Jest to dużo zdrowsze rozwiązanie niż napoje słodzone, czy gazowane.

W naszej gminie poidełka zostały postawione w miejscach ogólnodostępnych, tam gdzie skorzystają z nich w dużej mierze dzieci, tj.:

- w Michałowicach 4 szt.: na terenie szkoły, przy skateparku, przy stacji kolejki WKD (ul. Dworcowa) i przy ścieżce rowerowej (ul. Kolejowa),
- w Granicy 2 szt.: na terenie kompleksu sportowego (przy ul. Nowogranickiej) oraz przy placu zabaw (ul. Poprzeczna),
- w Komorowie (na terenie szkoły).

Trzy z nich (w Michałowicach: przy ul. Dworcowej, ul. Kolejowej, ul. Szkolnej przy skateparku) posiadają dodatkowo poidełka dla zwierząt, pozostałe natomiast posiadają nalewaki do butelek i dostosowane są dla osób z niepełnosprawnościami.



**SIĘĆ
WODOCIĄGOWA**

wartość inwestycji
w latach 2019-2022

10 mln 379 tys.

Kilka słów o inwestycjach wodociągowych w naszej gminie

Sieć wodociągowa

W naszej gminie ponad 97% budynków podłączonych jest do sieci wodociągowej. Obecnie eksploatujemy niemal 153 km tej sieci, która dostarcza rocznie do mieszkańców ponad 700 tys. m³ wody wysokiej jakości. Sieć budujemy w nowopowstających ulicach, jak również w ulicach już istniejących, podłączając do niej budynki mieszkalne, które wcześniej nie miały takiej możliwości.

W latach 2019-2023 wybudowaliśmy ponad 9,5 km sieci wodociągowej. Możliwość przyłączenia do wodociągu otrzymali m.in. mieszkańcy ulic: Wąskiej i Piachy w Pęcicach, Słonecznej, Wiejskiej, Zielonej, Jarzębinowej w Regułach, Borowskiego w Opaczy Małej, Starego Dębu, Turystycznej, Bugaj w Komorowie-Wsi, Polnej, Niezapominajki, Gwiazdzistej w Nowej Wsi, Cyprysowej w Granicy, Kamień Polny w Pęcicach Małych, oraz Chabrowej i Czapli w Opaczy-Kolonii. Ponadto przebudowaliśmy blisko 3,7 km istniejących już odcinków sieci. Mogą z nich korzystać m.in. mieszkańcy ulic: Rodzinnej, Wspólnoty Wiejskiej w Sokołowie, Księdza Woźniaka w Suchym Lesie, Jodłowej w Granicy oraz Parkowej w Pęcicach.

W tym roku rozpoczęliśmy budowę sieci wodociągowej w ul. Barbary i Jeżynowej w Granicy oraz

ul. Sarniej w Pęcicach. Wartość tych inwestycji wyniesie 534 960,42 zł, a długość wybudowanej sieci - 1220 mb. Na realizację tego zadania w ubiegłym roku otrzymaliśmy dofinansowanie z programu Polski Ład w wysokości 95%.

Stacja Uzdatniania Wody - Pęcice

W latach 2022-2023 dużą modernizację przeszła Stacja Uzdatniania Wody w Pęcicach (SUW). W niej uzdatniana jest woda, która dostarczana jest dla mieszkańców Sokołowa, Suchego Lasu, Pęcici i Pęcici Małych.

W ramach tej inwestycji rozbudowaliśmy ciąg technologiczny o nowy aerator przeznaczony do napowietrzania wody podziemnej ujmowanej ze studni głębinowych oraz o drugi zespół filtrów, mający na celu redukcję żelaza i manganu z wody. Wymieniliśmy również dotychczasowe przewody technologiczne na stal nierdzewną wraz z armaturą instalacyjną. Stacja w Pęcicach została wyposażona także w nowoczesne urządzenia tj. lampę UV, która na bieżąco promieniami ultrafioletowymi odkaża wodę uzdatnioną, wprowadzaną bezpośrednio do sieci wodociągowej. Został również zamontowany nowoczesny chlorator (z przygotowaniem chloru na miejscu), który zapobie-

gawczo ma dezynfekować wodę w przypadkach awarii i prac montażowych na sieci wodociągowej.

Ponadto na potrzeby monitoringu pracy SUW został zainstalowany elektroniczny i wizualny system sterowania procesem technologii uzdatniania i dostawy wody pitnej. Dzięki temu nadzór i obsługa stacji będzie bardziej precyzyjna i łatwiejsza. Koszt całego przedsięwzięcia wyniósł 2 602 532,70 zł.

Jednak to nie wszystkie inwestycje dotyczące SUW Pęcice. W 2021 r., na działce nr 326 został wykonany odwiert studni o głębokości 92,00 m o ustalonym zasobie eksploatacyjnym na poziomie 90 m³/h. Natomiast w tym roku zaplanowaliśmy budowę przewodu wody surowej (ok. 700 m) stanowiącego połączenie wybudowanej studni z SUW. Ponadto wykonamy obudowę ww. ujęcia wody.

Stacja Uzdatniania Wody - Komorów

W ubiegłym roku zainwestowaliśmy także w rozbudowę Stacji Uzdatniania Wody w Komorowie, dostarcza-

jącą wodę dla mieszkańców Komorowa, Granicy oraz Nowej Wsi. Dokonaliśmy zakupu działki nr 403/2 położonej w Komorowie-Wsi, na której w najbliższych latach planowane jest wykonanie studni głębokiej. Zgodnie z zatwierdzonym projektem robót geologicznych wykonany zostanie odwiert o głębokości 94,00 m, o planowanym zasobie eksploatacyjnym na poziomie 160 m³/h.

Studnie oligoceńskie

Miłośnicy wody z pokładów trzeciorzędowych, tzw. wody oligoceńskiej mają możliwość skorzystania z ogólnodostępnych ujęć u naszych najbliższych sąsiadów.

W powiecie pruszkowskim ujęcia wody znajdują się:

- Pruszków, ul. Lipowa,
- Pruszków, ul. Jasna 2A,
- Pruszków, ul. Żbikowska,
- Pruszków, ul. Bolesława Prusa 82,
- Piastów, Ks. Jerzego Popiełuszki 15.

Stacje ładowania pojazdów elektrycznych

Od maja br. została wprowadzona odpłatność za korzystanie z 7 stacji ładowania pojazdów elektrycznych, które zlokalizowane są na terenie naszej gminy. Aby skorzystać z udostępnionych stacji niezbędne jest zainstalowanie aplikacji Elocity i postępowanie zgodnie z instrukcją.

Aby naładować samochód należy:

- uruchomić aplikację,
- wyszukać i wybrać stację na mapie w aplikacji,
- podłączyć odpowiedni przewód,
- uruchomić ładowanie w aplikacji,
- zakończyć ładowanie w aplikacji oraz odłączyć przewód.

Aktualne ceny można sprawdzić w aplikacji. Użytkownicy ponoszą koszt za zużyta energię, natomiast gmina pokrywa koszt dystrybucji energii elektrycznej.

Wykaz stacji:

- Stacja na parkingu P&R przy ul. Kuchy w Regułach,
- Stacja na parkingu P&R przy komisariacie Policji w Regułach,



- Stacja przy szkole w Michałowicach, ul. Raszyńska (w trakcie konfiguracji systemu),
- Stacja przy szkole w Granicy, ul. Poprzeczna,
- Stacja nad zalewem w Komorowie, ul. Główna (w trakcie konfiguracji systemu),
- Stacja na parkingu P&R przy ul. Ceglanej w Komorowie,
- Stacja na parkingu P&R przy ul. Kolejowej w Komorowie.

Przy każdej stacji jest umieszczona instrukcja obsługi zawierająca powyższe informacje.



Spotkanie dot. koncepcji układu dróg w Nowej Wsi

W ostatnim dniu maja, w remizie w Nowej Wsi odbyło się spotkanie w sprawie koncepcji układu dróg w sołectwie.

W środę, 31 maja br. w remizie OSP w Nowej Wsi odbyło się spotkanie w sprawie budowy dróg publicznych w sołectwie Nowa Wieś, w obszarze ograniczonym ulicami: Grodziską, Główną, Spacerową oraz rzeką Zimną wodą. W spotkaniu uczestniczyli: wójt Małgorzata Pachecka, zastępca wójta Anna Fabisiak i kierownicy referatów: Gospodarki Komunalnej oraz Geodezji i Rolnictwa oraz pracownicy Wieloosobowego stanowiska ds. Urbanistyczno-Architektonicznych. Obecni byli również radni, a także sołtys i jednocześnie radna z Nowej Wsi, Elżbieta Biczysk.

Spotkanie miało charakter informacyjny. Zaproszeni zostali na nie mieszkańcy sołectwa i właściciele gruntów. Jak zapowiedziała wójt Małgorzata Pachecka spotkanie rozpoczyna serię konsultacji dotyczących pomysłów na rozwiązanie obecnych i przyszłych problemów komunikacyjnych w rejonie, który aktualnie jest jeszcze w znacznym stopniu niezagospodarowany, ale w ciągu kilku-kilkunastu lat może zostać zabudowany. Istnieje bowiem duże zainteresowanie inwestycyjne ww. obszarem objawiające się m.in. składanymi wnioskami o wydanie tzw. decyzji WZ. Aby w przyszłości ułatwić komunikację, gmina postanowiła zaplanować sieć odpowiednio szerokich dróg pu-

blicznych okalających ten teren. W planach jest stworzenie korytarzy na drogi o szerokości ok.10 metrów, co pozwoli na wygodny ruch dwukierunkowy, wraz z chodnikiem oraz uzbrojeniem w sieci infrastruktury technicznej.

Ponieważ planowany układ dróg zakłada budowę tychże na terenach, które tylko częściowo do gminy należą, plan zakłada pozyskanie terenów w drodze negocjacji z właścicielami lub w procedurze wywłaszczeniowej, jeśli np. trudno jest odnaleźć właściciela danego gruntu. Wszystkie koszty związane z pomiarami geodezyjnymi, podziałem i aktami notarialnymi poniesie gmina. Ścieżkę formalną przedstawiła zastępca wójta Anna Fabisiak.

Gmina zakłada jedynie budowę kilku dróg publicznych, które mają być podstawowymi drogami. Wewnętrzny układ komunikacyjny i wydzielenie dróg niepublicznych dla poszczególnych nieruchomości pozostaje w gestii właścicieli. Gmina nie narzuca żadnych rozwiązań.

Jak już wspomnieliśmy spotkanie inicjuje konsultacje z mieszkańcami i właścicielami terenów w Nowej Wsi. Obecnie mieszkańcy mają czas na zgłaszanie pytań, uwag i propozycji związanych z planowaną inwestycją. Dla przypomnienia omawiany teren jest również objęty procedurą zmiany studium uwarunkowań i kierunków zagospodarowania przestrzennego.

Wójt gminy otrzymała absolutorium za wykonanie budżetu 2022

Podczas sesji rady gminy, która odbyła się 20 czerwca br., wójt Małgorzata Pachecka otrzymała absolutorium za realizację budżetu gminy w 2022 roku. W trakcie obrad wójt przedstawiła „Raport o stanie gminy”, który prezentuje m.in.: kondycję finansową, kluczowe inwestycje, a także zrealizowane w ubiegłym roku przez gminę programy i zadania. Raport jest dostępny na stronie: <https://michalowice-2022.curulis.pl/>

W 2022 r. roku dochody gminy wyniosły 212,6 mln zł, zaś wydatki – 215,3 mln zł. Największe dochody gmina uzyskała z podatku PIT, a także z podatku od nieruchomości. W ubiegłym roku dochody majątkowe na mieszkańca wyniosły 1329 zł, podczas gdy w 2021 r. 390 zł. Ten wzrost wskazuje na skuteczne pozyskiwanie funduszy zewnętrznych, które przy obecnych zawirowaniach są bardzo dużym wsparciem dla budżetu.

W ubiegłym roku zrealizowaliśmy wiele inwestycji o łącznej wartości 76,8 mln zł (wraz ze środkami, które nie wygasły na 2022 r.). Wymienimy tylko niektóre z nich :

- zakończyliśmy budowę energoefektywnego przedszkola w Regułach,
- oddaliśmy do użytkowania nowoczesną salę gimnastyczną przy szkole w Michałowicach, która w ubiegłym roku przeszła także termomodernizację,
- w ZSO w Komorowie zmodernizowaliśmy dach dwóch budynków oraz wymieniliśmy część stolarki okiennej,
- opracowaliśmy dokumentację projektową modernizacji kuchni w szkole i przedszkolu w Nowej Wsi – obydwie inwestycje zrealizujemy w tym roku,
- powstał projekt energoefektywnego przedszkola w Michałowicach, którego budowę rozpoczęliśmy na początku 2023 r.,
- rozpoczęliśmy budowę świetlicy w Pęcicach. Jej budowa zakończy się w sierpniu 2023 r.,
- przeprowadziliśmy remont budynku przy Raszyńskiej 34 w Michałowicach, gdzie mieści się biblioteka i miejsce spotkań mieszkańców,



- wybudowaliśmy 1,7 km nowych dróg, natomiast 1,5 km zostało wyremontowanych. Powstało 1,66 km nowych chodników,
- powstało 730 m nowych dróg rowerowych,
- postawiliśmy 37 nowych lamp ulicznych oraz wymieniliśmy 162 punkty świetlne, z sodowych na ledowe,
- w Komorowie przy ul. Kolejowej i ul. Ceglanej powstały parkingi,
- wybudowaliśmy 1,34 km nowej sieci kanalizacyjnej oraz 0,9 km – wodociągowej. Ponadto przyłączyliśmy 93 budynki mieszkalne do systemu kanalizacyjnego i 63 – wodociągowego,
- zmodernizowaliśmy SUW Pęcice,
- dofinansowaliśmy zakup samochodu dla OSP Nowa Wieś,
- wokół zalewu na Utracie powstała utwardzona, naturalna ścieżka o dł. 750 m.,
- posadziliśmy 240 drzew i 14,5 tys. krzewów. W 2023 i 2024 roku planujemy posadzić kolejne 1000 drzew!

Za przyjęciem absolutorium głosowało 10 radnych, 5 wstrzymało się od głosu. Nikt nie był przeciw.

Z "Raportem o stanie gminy" i "Katalogiem Inwestycje 2022" można zapoznać się na stronie: www.michalowice.pl

Fundusze zewnętrzne 2023



„Mój elektryk”
- skutery

wartość:
27 489,00 zł

dofinansowanie:
6 997,00 zł



„Nasza misja
- mniejsza emisja”
- piknik ekologiczny

wartość:
93 590,00 zł

dofinansowanie:
70 192,00 zł



Ekologiczny piknik
rodzinny - dbamy o kondycję
swoją i naszej planety”

wartość:
30 000,00 zł

dofinansowanie:
30 000,00 zł



Zapobieganie
bezdomności zwierząt
w gminie Michałowice

wartość:
40 000,00 zł

dofinansowanie:
20 000,00 zł



Dom Idei Miasta
Ogrodu w Komorowie
- zielona willa Grabowskich

wartość:
4 000 000,00 zł

dofinansowanie:
2 000 000,00 zł



Budowa Centrum Inicjatyw
Kulturalnych w Komorowie

wartość:
13 348 179,17 zł

dofinansowanie:
2 000 000,00 zł



Budowa budynku świetlicy
wiejskiej w Pęcicach

wartość:
187 611,58 zł

dofinansowanie:
150 000,00 zł



Zagospodarowanie zieleni
w Opaczy-Kolonii

wartość:
254 737,87 zł

dofinansowanie:
132 000,00 zł



Budowa przedszkola
w Michałowicach

wartość:
23 960 802,25 zł

dofinansowanie:
2 000 000,00 zł

Wartość umów podpisanych
do 15 czerwca 2023 r.

6 409 189,00 zł

Gminny Program „Kompostownik”

Gmina Michałowice prowadzi szereg działań i programów mających na celu poprawę jakości życia mieszkańców, przy jednoczesnej dbałości o środowisko. Jednym z nich jest Gminny Program „Kompostownik”, który daje mieszkańcom gminy Michałowice możliwość uzyskania dotacji na zakup przydomowego kompostownika. Wystarczy złożyć wniosek i rozpocząć przygodę z kompostowaniem!

Kompostowanie to najbardziej ekologiczna metoda postępowania z odpadami zielonymi. Odpady organiczne, czyli roślinne resztki z ogrodów i kuchni mogą być niezwykle użyteczne - wystarczy je kompostować. Odzyskany z bioodpadów ekologiczny humus jest doskonałym nawozem organicznym, który wzbogaca podłoże w niezbędne składniki odżywcze, bakterie i grzyby oraz poprawia jego strukturę. Może być stosowany do wielu roślin, również uprawianych w domu, i co najważniejsze - bez ryzyka przenawożenia gleby. Ponadto kompost świetnie nadaje się do ściółkowania gleby pod roślinami.

W tym roku mieszkańcy gminy mają możliwość pozyskania gminnej dotacji (do 800 zł) na zakup przydomowego kompostownika lub kompostowników. W budżecie gminy są jeszcze środki na ten cel. Zachęcamy Państwa do złożenia wniosku dotacyjnego. Można go złożyć na trzy sposoby: osobiście na biurze podawczym Urzędu Gminy Michałowice; pocztą -



10 korzyści z kompostowania:



- 1 Ograniczymy ilość oddawanych odpadów;
- 2 Wiemy, co dzieje się z naszymi bioodpadami;
- 3 Samodzielnie wytwarzamy najtańszy i najbardziej ekologiczny nawóz organiczny;
- 4 Wiemy jak powstał nasz kompost;
- 5 Nie stosujemy chemicznych nawozów;
- 6 Samodzielnie wytworzonym kompostem używamy glebę, dostarczamy jej składników odżywczych i zapobiegamy wysychaniu;
- 7 Wspomagamy lepszy wzrost naszych roślin;
- 8 Nie bierzemy udziału w rabunkowej eksploatacji naturalnych zasobów próchnicy i torfu;
- 9 Zwiększamy świadomość na temat racjonalnej konsumpcji;
- 10 Jesteśmy Eko!



wyślij na adres: Urząd Gminy Michałowice, Reguły, ul. Aleja Powstańców Warszawy 1, 05-816 Michałowice; elektronicznie - za pomocą systemu ePUAP lub obywatel.gov.pl na elektroniczną skrzynkę podawczą.

Szczegóły dotyczące programu „Kompostownik” znajdują się na stronie: www.michalowice.pl/kompostownik. Informacji można również zasięgnąć pod nr tel. 22 350 91 91 wew. 295 lub pisząc na maila: kompostownik@michalowice.pl.

Nasadzenia zastępcze drzew

Każda wycinka drzew i krzewów to ingerencja w ekosystem. Jednak niekiedy są sytuacje, gdy jest ona nieunikniona. Dzieje się tak, gdy drzewo jest np. bez szans na przeżycie, zagraża bezpieczeństwu, a także gdy prowadzone są inwestycje, regulowane są ciekły naturalne lub teren dostosowywany jest do zgodności z zagospodarowaniem przestrzennym. W przypadkach, kiedy powody wycinki są inne niż naturalne, w naszej gminie dokonuje się nasadzeń kompensacyjnych, zastępczych.

Przepisy prawne określają dwa rodzaje rekompensaty za usunięcie drzewa lub krzewu. Są to: wysoka opłata lub nasadzenia zastępcze. Jednak w naszej gminie, pomimo tego, że regulacje prawne dają wybór, zawsze stosowana jest kompensacja przyrodnicza. Oznacza to, że podmiot, który dokonuje wycinki drzewa lub krzewu w związku ze swoją działalnością, uzyska zezwolenie na jej wykonanie jedynie pod warunkiem dokonania nasadzenia zastępczego.

Dzięki tym działaniom minimalizujemy skutki koniecznego usunięcia drzewa, a drzewostan w gminie jest odbudowywany. Każde drzewo jest cenne dla przeciwdziałania zmianom klimatycznym i całego ekosystemu, oczyszczają powietrze, regulują temperaturę otoczenia, są domem dla ptactwa, zapewniają bioróżnorodność oraz zwiększają walory krajobrazu. Oczywiście nowe drzewa nie są w stanie od razu zastąpić tych starych, jednak dzięki nim stan zadrzewienia jest przywracany.

Wydając decyzję na wycinkę drzewa/krzewu zawsze sprawdzamy zasadność jej przeprowadzenia, kierując się ich wartością przyrodniczą, w tym rozmiarem drzewa lub powierzchnią krzewów oraz funkcjami jakie pełnią w ekosystemie, wartością kulturową, walorami krajobrazowymi i ich lokalizacją. Prowadzący wycinkę są zobligowani do posadzenia nowych drzew w liczbie nie mniejszej niż ta, która jest usuwana lub krzewów - o powierzchni nie mniejszej niż ich powierzchnia usuwana, o ile oczywiście miejsce na to pozwala.

Zasadą jest, że przy wydaniu decyzji, na podmiot wycinający drzewa nakładane są opłaty, uzależnione m.in. od rodzaju drzewa i szerokości jego pnia na wysokości 1.3 m. Jednak w przypadku nasadzeń zastępczych są one odraczane na okres 3 lat. Po tym czasie, jeśli drzewa są prawidłowo pielęgnowane i się przyjmują, opłaty te są umarzane. Jeżeli natomiast nowe drzewa nie przyjęły się i z winy wnioskodawcy nie zachowują żywotności,



opłata za wycięcie drzewa/krzewu jest naliczana. Podobnie jak jest ona naliczana w przypadku nie wykonania nasadzeń kompensacyjnych.

Często podmioty występujące o zezwolenie na wycinkę stosują dobrą praktykę i dołączają do wniosku plan nasadzeń - mapkę wskazującą miejsce ich wykonania, określającą i liczbę i miejsca posadzenia nowych drzew, a także ich gatunki i termin planowanych nasadzeń. Jednak nie wszyscy tak postępują. Wówczas wydając zezwolenie dodatkowo określamy w decyzji:

- miejsce nasadzeń, by nie wchodziły w kolizję z przyszłymi inwestycjami gminnymi,
- liczbę drzew lub wielkość powierzchni krzewów,
- minimalny obwód pni drzew na wysokości 100 cm lub minimalny wiek krzewów,
- gatunek lub odmianę drzew lub krzewów,
- termin wykonania nasadzeń,
- termin złożenia informacji o wykonaniu nasadzeń.

Powyższą zasadą, dobrą praktyką, kierujemy się także my, gdy występujemy do Starostwa Powiatowego w Pruszkowie (właściwy urząd dla gminy) z wnioskiem o zezwolenie na wycinkę drzewa/krzewu znajdującego się w przestrzeni publicznej naszej gminy. Każde nasadzenie zastępcze starannie planujemy, dobierając odpowiednie gatunki drzew i ich rozmieszczenia, by w przyszłości nie wchodziły w kolizję z planowanymi inwestycjami i były zgodne z planami zagospodarowania przestrzennego.

Drugie życie przedmiotów, czyli w drodze do realizacji idei „zero waste”

W naszej gminie mieszkańcy coraz chętniej stosują złotą zasadę 3R tzn. Reduce, Reuse, Recycle (ogranicz konsumpcję, wykorzystaj повторно, odzyskaj).

W czasie „Narady o klimacie”, której podsumowanie zamieściliśmy w poprzednim numerze Informatora Gminnego, jednym z mile widzianych działań była organizacja lokalnych, domowych wyprzedaży, tzw. garażówek.

W tym obszarze chcemy wspierać działające już od lat lokalne, społeczne inicjatywy, ponieważ są one skuteczne, cieszą się dużym powodzeniem i docierają do znacznej grupy mieszkańców.

Najdłuższą historię ma wyprzedaż organizowana w Michałowicach przez Panią Magdę Dembek - Jensen i Zarząd Osiedla Michałowice, która odbywa się 2 razy w roku przy placu zabaw. Przedmioty do sprzedaży wystawiają mieszkańcy, a w wydarzeniu uczestniczą całe rodziny. Także z sąsiedniej gminy Raszyn, w której takie wydarzenia się nie odbywają.

Od czasu pandemii z powodzeniem funkcjonuje również lokalny profil na Facebooku „Garażówka online Gmina Michałowice czyli oddam, sprzedam za grosze”, który zgromadził ponad 2,5 tysiąca członków. Jego współzałożycielkami, a zarazem administratorkami są Katarzyna Wasilewska-Gusta i Katarzyna Michalak. Codziennie, przez 24 godziny na dobę/7 dni w tygodniu można tam



fot. Magdalena Dembek-Jensen

zamieścić rzeczy do sprzedania, wymiany czy po prostu oddania w nowe ręce.

Garażówki, obok wsparcia idei „zero waste”, mają także znaczenie edukacyjne. Dzieci uczą się gospodarowania używanymi przedmiotami i na własne oczy widzą potencjał rzeczy, którym daje się drugie życie, a sprzedaż rzeczy używanych to możliwość uzyskania dodatkowych środków pieniężnych, które można przeznaczyć na inny cel.

**Wójt gminy Michałowice,
Małgorzata Pachecka**

Prawa konsumenta



**Mateusz Lisowski,
advokat,
kancelaria OWIW Legal**

Kupowanie rzeczy używanych łączy się nie tylko ze świadomym wsparciem idei „zero waste”, ale powinno się łączyć również ze świadomością o pozbawieniu siebie niektórych praw konsumenckich.

Przede wszystkim w przypadku kupna przez Internet rzeczy używanej od osoby prywatnej nie przysługuje nam prawo do odstąpienia od umowy, czyli prawo do zwrotu rzeczy w terminie 14 dni od dnia dostawy. Kupując rzeczy od dużych firm odzieżowych przywykliśmy do tego, że zakupiony towar możemy zwrócić w sytuacji, gdy nam on nie pasuje. W przypadku kupna rzeczy od osób prywatnych musimy pamiętać, że takiego uprawnienia już nie mamy.

Na szczęście, w przypadku kupna rzeczy używanej nadal chroni nas rękojmia. Zatem, jeżeli zakupiony towar jest wadliwy lub niezgodny z opisem, kupujący ma prawo: żądać wymiany rzeczy lub usunięcia wady, odstąpić od umowy w przypadku wady istotnej albo obniżyć cenę o ujemną wartość wady.

Trzeba jednak pamiętać, że rękojmia rzeczy używanych ma charakter ograniczony. Nie można bowiem uznać za wadę towaru pewnych objawów, które świadczą o zwykłym korzystaniu z rzeczy. To znaczy, że gdy kupujemy np. używany wózek dla dziecka to wadą nie będą lekko obtarte kółka, czy gdy kupujemy np. używaną koszulkę lub buty to rękojmia nie będzie przysługiwać z uwagi na fakt, że koszulka ma lekko sprany napis, a buty pobrudzoną podeszwę, a czego nie było widać na zdjęciach w ogłoszeniu.

Rękojmia nie przysługuje również gdy w opisie przedmiotu wyraźnie opisano, że towar zawiera określoną

wadę. By uniknąć ewentualnych sporów istotnym jest by to również sprzedawca zadbał o szczegółowy i prawdziwy opis rzeczy sprzedawanej.

Jak zwykle, chodzi głównie o to, by zakup był przemyślany i świadomy oraz uwzględniał ewentualne ryzyko.

Istotnym jest, że wszelkie roszczenia należy kierować zawsze bezpośrednio do sprzedawcy. Administrator forum tematycznego „oddaj/sprzedaj/wymień”, albo Gmina, promująca drugi obieg rzeczy, nie odpowiadają bowiem za treść ogłoszeń, a tym bardziej za jakość i zgodność z umową zakupionych towarów.

WYDARZENIA

Piknik Strażacki z OSP Nowa Wieś

Piknik strażacki w naszej gminie to już ponad 15-letnia tradycja, dlatego też i w tym roku nie mogło go zabraknąć.

24 czerwca teren przy remizie w Nowej Wsi wypełniły atrakcje, które ściągnęły całe rodziny. Dmuchańce, zawody sportowe, warsztaty kreatywne, gaszenie pożarów, smaczna grochówka oraz wiele innych niespodzianek czekało na przybyłych gości. Nie zabrakło także części artystycznej, podczas której wystąpiła Orkiestra Dęta Pruszkowianka, a dodatkową atrakcją ich koncertu był pokaz mażorettek. Natomiast gwiazdą wieczoru był Arek Baxtron, który pozytywnie nastroił i zachęcił do wspólnej zabawy uczestników pikniku.





Młodzież rozmawia o przyszłości gminy Michałowice i Europy!

Dyskusja o przyszłości polskiej młodzieży w Unii Europejskiej, konferencja dotycząca zmian klimatycznych oraz debata oxfordzka o wizji gminy Michałowice w latach 2023-2030, to tylko niektóre z działań podejmowanych przez młodzież z naszej gminy.

Rozmowy o Unii Europejskiej

11 kwietnia br. Młodzieżowa Rada Gminy Michałowice przeprowadziła w urzędzie gminy debatę o przyszłości młodzieży w Polsce w Unii Europejskiej. To była bardzo dobra dyskusja, w której udział wzięli: wójt gminy Michałowice, Małgorzata Pachecka, radny gminy Michałowice, Marek Biskot oraz mieszkańiec naszej gminy, historyk i nauczyciel, Jacek Gorzkowski, a poprowadziła go członkini MGR Hanna Mojecka.

Dwa dni później radni Młodzieżowego Sejmiku Województwa Mazowieckiego: Kinga Prus i Mateusz Pietrzak (uczeń LO w Komorowie, były przewodniczący

Młodzieżowej Rady Gminy Michałowice), poprowadzili w szkołach podstawowych warsztaty o UE „ABC Europy” dla 150 młodszych kolegów. To jest jedno z działań prowadzonych we współpracy z Polskim Biurem Parlamentu Europejskiego, również w ramach Europejskiego Kongresu Rad Młodzieżowych.

Młodzi dla klimatu

Ponadto 17 kwietnia br. w naszej gminie gościliśmy konferencję „Młodzieżowe Rady dla klimatu. Sprawdzone sposoby na zieloną zmianę”, na którą przyjechali przedstawiciele 29 młodzieżowych rad z całej Polski. Organizatorem konferencji była Fundacja Civis Polonus. Podczas panelu dyskusyjnego młodzież rozmawiała o tym, jakie są największe aktualne wyzwania związane ze zmianami klimatu oraz jakie ekologiczne rozwiązania powinny wdrażać gminy. Prelegenci podkreślali, jak ważna jest edukacja w tym obszarze, a wójt gminy Michałowice, która została zaproszona do udziału w panelu poświęconym dzia-



łaniu opowiedziała o proekologicznych projektach w gminie Michałowice.

W ostatniej części członkowie młodzieżowych rad wypracowali listę konkretnych rozwiązań i działań, jakie mogą promować i wprowadzać w swoich lokalnych społecznościach, by pozytywnie wpływać na ograniczenie emisji, wsparcie bioróżnorodności oraz adaptację do zmian klimatu.

Konferencja została zorganizowana w ramach projektu „Młodzieżowe Rady dla demokracji i klimatu”, finansowanego przez Islandię, Liechtenstein i Norwegię z funduszy EOG.

Debata o przyszłości gminy

W naszej gminie od kilku miesięcy trwają prace nad projektem nowej Strategii Rozwoju Gminy Michałowice na lata 2023-2030 (2050).

To ważny dokument, gdyż będzie miał znaczenie dla obecnego, jak i przyszłych pokoleń.

Do pracy nad dokumnetem zaprosiliśmy młodzież. Przed wakacjami, 15 czerwca br. w ZSO w Komorowie odbyła się debata oxfordzka. Uczestniczyli w niej uczniowie z klas siódmych i ósmych szkół podstawowych w Komorowie, Michałowicach i Nowej Wsi oraz komorowskiego liceum.

W ramach przygotowań do debaty uczniowie przygotowali i przeprowadzili ankietę dotyczącą świadomości miejsca. Pytali o znajomość flagi i herbu gminy Michałowice. Niestety wynik badania nie był przychylny tezie o znajomości i przywiązaniu do miejsca – gminy Michałowice. W ankiecie młodzież zwróciła

również uwagę na degradujący środowisko i pogarszający jakość życia - projekt budowy Paszkowianki.

Jednej z grup powierzono zadanie przedstawienia argumentów, które miały podważyć zaproponowaną wizję gminy, druga miała za zadanie bronić tez w niej zawartych.

Wizja gminy Michałowice:

„Gmina Michałowice jest kameralnym miejscem życia samoświadomej, aktywnej lokalnej społeczności.

Życia wygodnego, prowadzonego w dobrze zaprojektowanym, funkcjonalnym oraz integrującym otoczeniu społecznym i przestrzennym.

Miejscem o najwyższych standardach cywilizacyjnych i środowiskowych.

Nasze dobre i aktywne relacje sąsiedzkie, bazują na zbliżonych oczekiwaniach i aspiracjach, ale również na utożsamianiu się z historią miejsca i dziedzictwem pokoleń współtworzących nasze miejsce na ziemi – naszą małą ojczyznę”.

Młodzież stanęła na wysokości zadania

Grupa popierająca wizję w jej obecnym kształcie wskazywała na realność założonych w niej celów. Natomiast druga, będąca w opozycji do wizji, wyraziła pogląd, że zgadza się z jej założeniami, jednak postawiła w wątpliwość możliwość jej realizacji w częściach dotyczących osiągnięcia najwyższych standardów cywilizacyjnych w założonym okresie do roku 2030.

Po wydłużeniu horyzontu czasowego do 2050 r. zamierzenia okazały się bardziej realne.

Młodzież zwróciła szczególną uwagę na możliwość zachowania kameralnego charakteru gminy, jej dziedzictwa oraz odpowiednich relacji międzyludzkich. Zaznaczono, że tylko przy stosunkowo niewielkim wzroście liczby mieszkańców będzie to możliwe. Uczestnicy debaty podkreślili, że integracja mieszkańców i zachowania dziedzictwa będą trudne do osiągnięcia ze względu na napływ nowych osób do naszej gminy, ale także brak lub niewielką chęć angażowania się w jej sprawy obecnych mieszkańców.

Spotkanie prowadził uczeń komorowskiego liceum, Mateusz Pietrzak, przewodniczący MRG II i III kadencji, obecnie radny Młodzieżowego Sejmiku Województwa Mazowieckiego.

Młodzież, mimo, że to głównie ósmo i siódmoklasiści, swoją postawą, zaangażowaniem i odwagą wypowiedzi przy jednoczesnym zachowaniu kultury, zdali egzamin. Egzamin dojrzałości. Nasza młodzież jest niesamowita.

Mamy nadzieję, że ich postawa będzie zachętą do włączenia się mieszkańców naszej gminy zarówno w proces tworzenia projektu Strategii, jak i w konsultacje nad jego ostatecznym kształtem.



Wszelkie dokumenty obrazujące przebieg dotychczasowych prac znajdują się na stronie: www.michalowice.pl.

Propozycje, sugestie, uwagi można zgłaszać pod adresem: strategia@michalowice.pl.

Zaangażuj się! Bądź lokalnym patriotą!



WÓJT GMINY MICHAŁOWICE
ZAPRASZA

2023

16 sobota
WRZEŚNIA
KOMORÓW
/STREFA REKREACJI
PRZY ZALEWIE/

V PÓŁMARATON LASY NAD UTRATĄ

• SZTAFETA • BIEG NA 5 KM
• BIEGI DZIECIĘCE



HARMONOGRAM:

- | | |
|--|---|
| 09:00 – otwarcie biura zawodów | 11:50 – zamknięcie biura zawodów |
| 10:15 – start biegu dzieci z rocznika 2016-2019 (dystans ok. 200m) | 12:00 – start półmaratonu, w tym sztafety mix |
| 10:25 – start biegu dzieci z roczników 2013-2015 (dystans ok. 400m) | 12:15 – ogłoszenie wyników, dekoracja i wręczenie nagród w biegu na 5 km |
| 10:40 – start biegu dzieci z roczników 2010-2012 (dystans ok. 1km) | 15:00 – zamknięcie trasy |
| 11:00 – start biegu na 5 km | 15:15 – ogłoszenie nieoficjalnych wyników, dekoracja zwycięzców i wręczenie nagród na dystansie półmaratonu (indywidualni i sztafet) |

www.michalowice.pl
@OGMichalowice
www.facebook.com/OGMichalowice
www.michalowice.pl/bieg

DOFINANSOWANE Z BUDŻETU
GMINY MICHAŁOWICE W RAMACH
DOTACJI DLA ORGANIZACJI
POZARZĄDOWYCH

AZS
WARSZAWA



ZGŁOSZENIA:

do 14 września internetowo w systemie www.datasport.pl



Pary na medal

27 maja br., podczas uroczystych obchodów 70-lecia gminy Michałowice cztery pary z gminy z rąk wójt, Małgorzaty Pacheckiej otrzymały medal prezydenta RP za długoletnie pożycie małżeńskie.

50 lat (i więcej) to wspaniała rocznica, dlatego odznaczenie prezydenta wraz z gratulacjami, dyplomami i kwiatami otrzymali Państwo:

- Barbara i Ryszard Długołęccy;
- Elżbieta Gustakowska-Smolak i Stanisław Smolak;
- Maria Bońkowska-Szaraniec i Wojciech Szaraniec;
- Krystyna i Jerzy Żebrowscy.

Państwo Barbara i Ryszard Długołęccy

Pani Barbara jest psychologiem, w swoim życiu zawodowym m.in. kształciła kadry kierownicze Ursusa i pracowała z dziećmi w szkole w Brwinowie. Pan



Ryszard był zaangażowany m.in. w powstanie osiedla na ul. Ireny i w początkowych pracach przy osiedlu Agricola w Komorowie.

Państwo Długołęccy poznali się na sływie w Nadleśnictwie Szczebra. Zamieszkali w Brwinowie. Praca Pana Ryszarda przyczyniła się do wybudowania około



26-27 lat temu domu w Komorowie.

Mają córkę socjologa i syna, który prowadzi sklepy rowerowe, w tym Komobike w Komorowie.

Ich receptą na udany związek jest zdawanie sobie sprawy, że idealne pary nie istnieją i że wiąże się z tym umiejętność zrozumienia i wybaczenia.

Państwo Elżbieta Gustakowska-Smolak i Stanisław Smolak

Pani Elżbieta była nauczycielką w liceum, Pan Stanisław w swoim życiu miał wiele profesji, m. in. pracował jako podleśniczy w Puszczy Augustowskiej, czy też jako kierownik magazynu meblarskiego.

Poznali się w sklepie meblowym, w którym Pan Stanisław był sprzedawcą. Pani Elżbieta chciała zakupić szafę, nie spodziewała się, że tego dnia pozna miłość na całe życie.

Od 1972 roku są mieszkańcami Opaczy-Kolonii.

Jak wspólnie podają, złotym środkiem ich małżeństwa jest wyrozumiałość, wytrwałość, tolerancyjność. Duże znaczenie ma dla nich złożona sobie przysięga małżeńska.

Państwo Maria Bońkowska-Szaraniec i Wojciech Szaraniec

Maria Małgorzata Bońkowska (używająca drugiego imienia) i Wojciech Szaraniec poznali się w czasie studiów w Warszawie. Ona – studentka Wydziału Ekonomiczno – Rolniczego Szkoły Głównej Gospodarstwa Wiejskiego, on – Student Wydziału Elektroniki Politechniki Warszawskiej. Pobrali się w lipcu 1972 roku i przez pierwsze lata zamieszkiwali w akademiku jako hotelu asystenckim, gdyż Wojciech po dyplomie podjął pracę na Politechnice (Instytut Radioelektroniki). Cztery lata później przenieśli się do Komorowa, a po kolejnych czterech latach zamieszkali w Warszawie na Osiedlu Przyjaźń. Dopiero 10. rocznicę ślubu świętowali we własnym mieszkaniu na Ursynowie. Mieli już wtedy dwoje dzieci: Katarzynę (ur. 1975) i Bartosza (ur. 1979). W 1982 roku Wojciech obronił pracę doktorską na Wydziale Elektroniki a w 1989 roku wyjechał na ponad rok do USA, gdzie pracował na Wright State University jako inżynier do prac badawczych. Po śmierci rodziców Małgorzaty, w 1993 roku rodzina przeniosła się do Komorowa.

W 1986 roku Prymas Polski Józef kard. Glemp powołał Wojciecha w skład Prymasowskiej Rady Społecznej drugiej kadencji. Skutkiem tego było m.in. trzykrotne spotkanie „twarzą w twarz” ze św. Janem Pawłem II.

Małgorzata opracowała historię swojej rodziny od XVIII wieku.

Wojciech jest znawcą tematyki badań naukowych Całunu Turyńskiego.

I tak minęło 50 lat. Pół wieku !

autor: Wojciech Szaraniec

Państwo Krystyna i Jerzy Żebrowscy

Państwo Żebrowscy poznali się w Warszawie u wspólnego kolegi. Ślubu udzielał im w Ząbkach ks. Popiełuszko.

Po ślubie otworzyli wspólnie warsztat tapicerski. Z czasem kupili działkę w Granicy i postawili dom.

Mają syna i córkę oraz dwie wnuczki.

Najważniejsza w ich związku jest cierpliwość.

Wszystkim jubilatam składamy najserdeczniejsze życzenia: wielu kolejnych lat wspólnego życia w zdrowiu, radości i wzajemnej miłości. Życzymy również rodzinnego ciepła i pogody ducha.



Skwer Pełen Gości – Imieniny Wojciecha Młynarskiego

W przededniu przypadających na 23 kwietnia imienin wybitnego solenizanta – Wojciecha Młynarskiego, skwer jego imienia w Komorowie wypełnił się gośćmi z całej naszej gminy.

A to za sprawą kolejnej już edycji wydarzenia kulturalnego, zatytułowanego „Zobacz czyje imieniny”, zorganizowanego przez Towarzystwo Przyjaciół Miasta Ogrodu Komorów „Komorowianie” oraz Koło Gospodyń Wiejskich „Dziewczyny z Komorowa”.

Przepiękna pogoda, wyjątkowy solenizant, świetne teksty piosenek, atmosfera piknikowo-imieninowa, więc i gości wielu, a wśród nich m.in.: wójt gminy Mi-

chałowice, Małgorzata Pachecka, Maja Komorowska, Adrianna Godlewska i Aleksandra Justa.

Udane imieniny to takie, na których wszyscy dobrze się bawią, więc dobra zabawa w sobotnie popołudnie nie mogła się obyć bez piosenek znakomitego Komorowianina, Wojciecha Młynarskiego. Chętnych do zaprezentowania się na plenerowej scenie nie brakowało, a prowadząca imieninową imprezę Hanna Barlak – prezes Towarzystwa Przyjaciół Miasta Ogrodu Komorów „Komorowianie” co chwilę przedstawiała kolejnych wykonawców. Tego dnia wiele znakomych piosenek rozbrzmiewało w Komorowie.

100. urodziny Pani Władysławy Ciszek z Opaczy-Kolonii



19 kwietnia 2023 r. 100. urodziny obchodziła Pani Władysława Ciszek, mieszkanka Opaczy-Kolonii. Małgorzata Pachecka, wójt gminy złożyła Jubilatce najserdeczniejsze życzenia: zdrowia i miłości najbliższych osób.

Pani Władysława cieszy się dobrym zdrowiem. Z pasją rozwiązuje krzyżówki. Uwielbia czas spędzać w ogródku, o który sama dba na tyle, ile siły jej pozwalają. Bardzo lubi krótkie spacerki.

Choć życie jej nie rozpieszczało, nigdy nie narzekała i brała to, co los przynosił. Przez 11 lat opiekując się mężem, który uległ poważnemu wypadkowi, jednocześnie wychowywała 6 dzieci. Zawsze była osobą ciepłą, pełną optymizmu i energii do życia. Taką jest także dzisiaj.

Jubilatka ma 12 wnucząt, 14 prawnucząt oraz 4 praprawnucząt. Gratulujemy.

200 lat Pani Władysławo! Wszystkiego dobrego!

Urodziny wraz z Panią Władysławą świętowała bardzo liczna rodzina, wójt gminy, a także Grażyna Grabka, sołtys Opaczy-Kolonii i ks. prałat Leon Firlej z parafii Michałowice-Opacz.

Firma Automatech z Opaczy-Kolonii ufundowała kamizelki odblaskowe!

Po raz kolejny firma Automatech nawiązała współpracę z naszą gminą. W ubiegłym roku firma przekazała nam samoobsługową stację napraw rowerów, którą zamontowaliśmy w Regułach, natomiast rok wcześniej – 150 kamizelek odblaskowych. Tym razem w trosce o bezpieczeństwo najmłodszych ufundowane przez firmę kamizelki trafiły bezpośrednio do przedszkola w Regułach.

Bardzo dziękujemy Paniom: Annie Kołodziejczyk-Mieciak, prezesce firmy oraz Magdalenie Komorowskiej, wiceprezesce za ten gest. Wraz z nimi Panie przekazały dzieciom także wielkiego pluszowego miśka ubranego oczywiście w kamizelkę odblaskową.

Firma AUTOMATECH w naszej gminie obecna jest już ponad 28 lat. Oferuje specjalistyczne usługi inżynierskie oraz komponenty automatyki przemysłowej, w Polsce i zagranicą. Zespół tworzą eksperci o najwyższej klasie kompetencji, co potwierdzają uznani partnerzy bizneso-



wi np. Siemens - www.automatech.pl.

Spółeczna odpowiedzialność biznesu jest wpisana w misję firmy AUTOMATECH, a takie działanie jest tego dowodem.

W tym roku firma przekazała gminie 150 kamizelek. 100 z nich jest już w michałowickim przedszkolu. Pozostałe 50 są to kamizelki dla dorosłych, które dla chętnych dostępne są w urzędzie gminy, w pok. nr 6.



Piknik Rodzinny „Wehiukł Czasu”

Piknikowy czerwiec w gminie Michałowice

Czerwcowe weekendy w naszej gminie obfitowały w moc atrakcji. Okazjami do ich zorganizowania były dni: matki, ojca, dzieci, a także początek lata.

Pogoda sprzyjała aktywności plenerowej i udziału

w przygotowanych przez sołectwa i osiedla wydarzeniach. Nic dziwnego, że wszystkie pikniki cieszyły się dużą popularnością i były fajną okazją do spędzenia czasu w rodzinnym i sąsiedzkim gronie.



Piknik Rodzinny Granica

Piknik Rodzinny Nowa Wieś



Piknik Rodzinny Pęć Małe



Wianki Komorów

Piknik Rodzinny Opacz-Kolonia



Piknik Rodzinny w przedszkolu w Michałowicach



Piknik Rodzinny Sokołów



Piknik rodzinny Suchy Las



VI Międzyprzedszkolny Konkurs Piosenki o Warszawie

W czwartek, 20 kwietnia br. mali artyści zaprezentowali swoje umiejętności podczas VI Międzyprzedszkolnego Konkursu Piosenki o Warszawie, który odbył się w sali multimedialnej Urzędu Gminy Michałowice.

Już po raz szósty, po dwuletniej przerwie, przedszkolaki z Warszawy, Piastowa, Raszyna oraz gminy Michałowice miały okazję zaprezentować się w konkursie piosenki o Warszawie.

Wzorem lat ubiegłych konkurs zorganizowany był pod honorowym patronatem wójta gminy Michałowice, Małgorzaty Pacheckiej.

Oficjalnego otwarcia części konkursowej wspólnie dokonały: dyrektorka Gminnego Przedszkola w Michałowicach, Renata Bontron oraz wójt gminy Michałowice, Małgorzata Pachecka.

Wójt gminy witając przedszkolaków, życzyła wspańiałych występów, świetnej zabawy i zwycięstwa dla wszystkich.

Dyrektorka Gminnego Przedszkola w Michałowicach, Renata Bontron, podkreśliła, że ideą przyświecającą temu wydarzeniu jest prezentacja uzdolnień muzycznych przedszkolaków, które zawsze chętnie wychodzą na scenę, wywołując uśmiech i zachwyt ze strony rodziców, opiekunów i społeczności lokalnej. Podkreśliła również, że organizacja takiego wydarzenia może przyczynić się do zwiększenia zainteresowania muzyką i kulturą mu-

zyczną wśród dzieci oraz ich rodzin, co może pozytywnie wpłynąć na ich rozwój i edukację.

Podczas konkursu przedszkolaki miały szansę wykazać się swoimi umiejętnościami wokalnymi, ale także sceniczno-artystycznymi, prezentując przygotowane wcześniej utwory muzyczne. Dodatkową atrakcją były także tańce i inscenizacje, które dodawały widowiskowości występom.

Jury konkursowe w składzie: Zbigniew Kozłowski, aktor Teatru Syrena, Małgorzata Brejnak, pracownica Centrum Usług Wspólnych, siostra Anna z Niepublicznego Przedszkola Zgromadzenia Sióstr Misjonek Świętej Rodziny w Komorowie oraz Agnieszka Czekalska, wicedyrektorka Gminnego Przedszkola w Michałowicach oceniało młodych artystów w dwóch kategoriach wiekowych: 3 - 4 lata i 5 - 6 lat. Uczniowie oceniani byli nie tylko pod kątem wokalnym, ale także pod kątem ogólnej koncepcji scenicznej, kostiumów i choreografii. Przedszkolaki zaprezentowały bardzo wysoki poziom artystyczny, sprawiając jury trudność w wyborze finalistów konkursu.

W czasie, gdy trwały obrady, młodzi uczestnicy mieli okazję na posilenie się przygotowanym dla nich poczęstunkiem.

Po długich obradach jury wyłoniło zwycięzców. Wójt gminy Michałowice, Małgorzata Pachecka z dyrektorką przedszkola w Michałowicach, Renatą Bontron wręczyły najlepszym pamiątkowe puchary, medale i dyplomy,

a dla wszystkich uczestników były przygotowane upominki.

Zwycięzcy VI Konkursu Piosenki o Warszawie:

Kategoria 3 – 4 lata

- I miejsce - Tymoteusz i Anastazja z Przedszkola nr 219 „Niezapominajka w Warszawie” – piosenka „Warszawski szewczyk”
- II miejsce - Apolonia z Gminnego Przedszkola w Michałowicach - piosenka „Na prawo most”
- III miejsce - „Piastowskie nutki” – z Przedszkola Miejskiego nr 4 w Piastowie – piosenka „Nasza warszawska Syrenka”

Kategoria 5 – 6 lat

- I miejsce - Milena z Przedszkola nr 219 „Niezapominajka w Warszawie” – piosenka „Warszawska Syrenka”

- II miejsce - Oddział przedszkolny o ze Szkoły Podstawowej im JP II w Michałowicach – piosenka „Warszawa”
- III miejsce - Zespół z Przedszkola Sióstr Misjonarek w Komorowie – Piosenka „Warszawa Ja i Ty”

Ogromne gratulacje dla zwycięzców i wszystkich uczestników konkursu, którzy tak wspaniale zaprezentowali się przed szeroką publicznością oraz podziękowania dla nauczycieli za przygotowanie dzieci do występów.

Warto podkreślić, że międzyprzedszkolny konkurs "Piosenki o Warszawie" to nie tylko zabawa i rozrywka, ale także cenne doświadczenie dla przedszkolaków. Jest on świetną okazją dla dzieci do nawiązania nowych znajomości, nauki pracy w grupie, radzenia sobie z emocjami oraz zwiększenia swojego poczucia własnej wartości poprzez uznanie i pochwałę ze strony innych. Każde dziecko chce czuć się ważne i docenione.



Z gminnych szkół - wyniki egzaminów

Egzamin ósmoklasisty

Za nami ogłoszenie tegorocznych wyników egzaminu ósmoklasisty przeprowadzanego 23-25 maja 2023 r. 3 lipca br. mogliśmy zapoznać się z wynikami krajowymi, teraz wiemy już więcej o tym, jak uczniowie gminy Michałowice prezentują się na tle uczniów w województwie mazowieckim. Jest dobrze. Są najlepsi w powiecie pruszkowskim!

WYNIKI EGZAMINU

- ▶ **73,38% matematyka**
- ▶ **80,73% język angielski**
- ▶ **75,39% język polski**

Na 370 gmin i miast na Mazowszu nasi uczniowie zawsze plasują się w pierwszej dziesiątce. Najlepiej z matematyki. Uzyskana średnia 73,38% możliwych do zdobycia punktów dała nam trzecie miejsce w województwie, natomiast język angielski ze średnią 80,73% to siódme miejsce, a język polski ze średnią 75,39% to miejsce dziewiąte.

Uczniom, rodzicom, nauczycielom i wszystkim członkom społeczności szkolnej w gminie Michałowice gratuluję wyników. Uczniom dodatkowo życzę kwalifikacji do upragnionych szkół średnich.

Matury 2023

Wyniki gonią wyniki. Tym razem o wynikach maturzystów LO z Komorowa, jedynej szkoły ponadpodstawowej w naszej gminie.

Na początek ogólna „zdawalność”: 95,89% (w powiecie 94,47%, w województwie 91,20%).

Gratulacje! dla wszystkich, którzy zdali!

Te trzy osoby, które nie zdały w pierwszym terminie, gorąco zachęcam do poprawki.

Dużo danych, ale wybrałam dla porównania trzy kategorie egzaminów pisemnych poziomu podstawowego. I tak wyglądają wyniki w tzw. „Formule 2023”:

Język polski poziom podstawowy, zdawalność 100%, średni wynik 68,63% (powiat wynik średni 70,07%; województwo 67,21%)

Język angielski poziom podstawowy, zdawalność 100%, średni wynik 90,17% (powiat wynik średni 87,42; województwo 86,72%)

ZDAWALNOŚĆ MATUR

LO im. Marii Dąbrowskiej Komorów

- jęz. polski – 100%
- jęz. angielski – 100%
- matematyka – 95,89%

Matematyka poziom podstawowy, zdawalność 95,89, średni wynik 73,72% (powiat wynik średni 74,17; województwo 72,74%).

Trzymamy się w środku peletonu, to z jednej strony cieszy, ale i otwiera przestrzeń do poprawy w przyszłości.

Wszystkim życzę powodzenia w realizacji życiowych celów!

Małgorzata Pachecka
Wójt gminy Michałowice



Obchody 550. rocznicy urodzin Mikołaja Kopernika

W piątek, 21 kwietnia br., w szkole w Nowej Wsi odbyły się obchody 550. rocznicy urodzin jej patrona - Mikołaja Kopernika. Z tej okazji nie zabrakło występów artystycznych uczniów, którzy przybliżyli gościom historię życia Mikołaja Kopernika oraz jego rodzimego miasta - Torunia, nagrodzenia uczestników konkursu artystyczno-przyrodniczego "550. rocznica urodzin Mikołaja Kopernika" oraz oczywiście... pysznych pierników.

Spotkanie, od przywitania gości, rozpoczęła dyrektor szkoły w Nowej Wsi, Jadwiga Jodłowska, która opowiedziała także o okolicznościach spotkania, tzn. 550. rocznicy urodzin Mikołaja Kopernika, Roku Kopernikańskim i Dniu Ziemi.

Po części oficjalnej, z występami artystycznymi, na scenę wkroczyli uczniowie klas II i III, którzy w śpiewający sposób opowiedzieli "Legendę o toruńskich piernikach". Następnie, publiczność oczarował Michał Jeż, który zaprezentował przygotowany przez siebie na tę okazję wiersz. Na zakończenie części artystycznej wystąpili uczniowie klasy 6, którzy w oryginalny sposób przedstawili ważne wydarzenia i miejsca z życia Mikołaja Kopernika.

Kolejnym punktem piątkowego programu było wręczenie przez wójta gminy Michałowice, Małgorzatę Pachecką nagród w gminnym konkursie artystyczno-przyrodniczym "550. rocznica urodzin Mikołaja Kopernika". Konkurs podzielony był na część plastyczną "Wizerunek Mikołaja Kopernika" (2 kategorie wiekowe: IV-VI oraz VII-VIII) oraz część fotograficzną "Popatrz w górę jak Kopernik".

Nagrody w kategorii plastycznej dla klas IV-VI:

- I miejsce - Maria Królikowska (SP Michałowice);
- II miejsce - Maria Karbownik (SP Michałowice);
- III miejsce - Antonina Kowalczyk (SP Komorów);
- wyróżnienia: Barbara Sowińska (SP Komorów); Magdalena Dmoch (SP Michałowice); Anastazja Kalisz (SP Nowa Wieś); Emilia Mikulska (SP Nowa Wieś); Zofia Kuźma (SP Nowa Wieś); Barbara Janiszewska (SP Nowa Wieś).

Nagrody w kategorii plastycznej dla klas VII-VIII:

- I miejsce - Emilia Wudarczyk (SP Nowa Wieś);



- II miejsce - Matylda Kalisz (SP Nowa Wieś);
- III miejsce - Aleksandra Banach (SP Nowa Wieś);
- wyróżnienia: Maja Ciemińska (SP Komorów); Ignacy Charitonow (SP Komorów); Bartosz Michałak (SP Michałowice); Julia Rokita (SP Nowa Wieś); Kaja Kostrzewa (SP Nowa Wieś); Marlena Tomaszewska (SP Nowa Wieś).

Nagrody w kategorii fotograficznej:

- I miejsce - Zuzanna Brzostek (SP Nowa Wieś);
- II miejsce - Helena Bielecka (SP Nowa Wieś);
- III miejsce - Julia Rokita (SP Nowa Wieś);
- wyróżnienia: Weronika Wrzos (SP Nowa Wieś); Paulina Łata (SP Nowa Wieś); Jagoda Kaśkosz (SP Nowa Wieś); Anastazja Kalisz (Nowa Wieś); Julia Stachurska (SP Michałowice); Jeremi Wolański (SP Michałowice).

Dyrektor, Jadwiga Jodłowska, wręczyła także uczennicy Wiktorii Ślepokurze nagrodę dyrektora szkoły w corocznym konkursie "Czy Kopernik zje Twój piernik?" Wyróżnienie w tym konkursie otrzymała także Zofia Jędrzejczak.

Na zakończenie wójt, Małgorzata Pachecka przekazała bibliotece w Nowej Wsi 5 egzemplarzy książki "Kopernik rewolucje" Wojciecha Orlińskiego.



Mistrzowie matematyki z klas I-III SP Komorów

Finał Gminnego Konkursu „Mistrz matematyki” dla klas 1-3 pod patronatem Wójta Gminy Michałowice, Małgorzaty Pacheckiej już za nami. Celem konkursu było rozwijanie zainteresowań i uzdolnień matematycznych uczniów, prezentacja ich wiedzy i umiejętności, a także integrowanie środowisk edukacyjnych gminy.

Laureaci konkursu przybyli z rodzicami i nauczycielami do Szkoły Podstawowej w Komorowie i odebrali dyplomy oraz nagrody ufundowane przez gminę Michałowice. Uroczystość uświetnił piękny występ koła teatralnego „Kurtynka”. Ogromnie się cieszymy, że w gminnych szkołach mamy tak wiele uzdolnionych matematycznie dzieci. Zwycięzcom, a także ich rodzicom i nauczycielom serdecznie gratulujemy i zapraszamy na kolejną edycję konkursu już za rok!

Osoby nagrodzone w Gminnym Konkursie Matematycznym „**Mistrz matematyki**” dla klas I-III w roku szkolnym 2022/23.

Klasy 1

I miejsce - Franek Stryczyński - Komorów;

II miejsce - Leon Stefański - Komorów ;
Maciej Sawicki - Michałowice;

III miejsce - Joanna Kobylińska - Komorów;
Stanisław Gałka - Komorów ;
Franciszek Wąsik - Nowa Wieś.

Wyróżnienia:

- Stanisław Niezgoda - Komorów;
- Irena Lewecka - Komorów;
- Jan Buszkowski - Michałowice;
- Oliwier Hołysz - Michałowice.

Klasy 2

I miejsce - Michalina Jarmińska - Michałowice;
Julian Domański - Michałowice;

II miejsce - Antoni Osiński - Komorów;

III miejsce - Sonia Podwysocka - Komorów.

Wyróżnienia:

- Dominika Horodecka - Komorów;
- Bartosz Ziółek - Nowa Wieś;
- Ewa Kamińska - Michałowice;
- Krzysztof Omernik - Michałowice.

Klasy 3

I miejsce - Maciej Kołda - Michałowice;

II miejsce - Szymon Mieteń - Nowa Wieś;

III miejsce - Adam Wójcik - Michałowice.

Wyróżnienia:

- Tymoteusz Siemieniuk - Komorów;
- Tomasz Babicz - Michałowice;
- Maciej Roik - Komorów;
- Dawid Tabędzki - Komorów.

Gminny Festiwal Piosenki Anglojęzycznej „Singing Schools”

W sobotę, 22 kwietnia 2023 r., w sali multimedialnej Urzędu Gminy Michałowice odbył się Finał Gminnego Festiwalu Piosenki Anglojęzycznej „Singing Schools” pod patronatem wójta gminy Michałowice.

Podczas finału Gminnego Festiwalu Piosenki Anglojęzycznej „Singing Schools” laureaci szkolnych etapów prezentowali swoje utwory przed zebraną publicznością i trzyosobowym jury w składzie: Małgorzata Brena, pracownica Centrum Usług Wspólnych, Anna Anielska i Magdalena Zielińska, pracownice Urzędu Gminy Michałowice.

Jury, jak co roku, miało bardzo trudne zadanie, ponieważ poziom artystyczny był bardzo wysoki. Ostatecznie zdecydowano, że nagrody specjalne wójta gminy Michałowice zdobywają:

Klasy 1-3

Alicja Przybylska i Joanna Pietrucha z utworem „Lucy”, Stefania Kozik z utworem „Friday I’m in love”, Wiktoria Cyganek z utworem „Heal the world”.

Klasy 4-6

Maria Pylak z utworem „Snowman”, Hanna Bokuń z utworem „Creep”, Milena Walkiewicz z utworem „Lovely”.

Klasy 7-8

Julia Żółtowska z utworem „Arcade”, Margo Pastuzak z utworem „Rolling in the deep”, Jakub Maliszewski z utworem „Fly me to the Moon”.

Podczas oczekiwania na werdykt goście mieli okazję posłuchać kilkorga uczniów, którzy zdobyli wyróżnienia w szkołach w Nowej Wsi i Komorowie.

Zgromadzeni przeżyli naprawdę wzruszające i zabawne momenty, a w czasie przerwy na uczestników czekał poczęstunek ufundowany przez rady rodziców ze wszystkich trzech szkół.

Bardzo serdecznie gratulujemy wykonawcom, a w szczególności zdobywcom nagród specjalnych wójta gminy, a także rodzicom naszych uzdolnionych uczniów.

Dziękujemy wszystkim uczestnikom za wspaniały dzień z piosenką angielską.

Do zobaczenia w przyszłym roku szkolnym!



Zakończenie roku szkolnego 2022/2023 w gminnych szkołach

23 czerwca br., uczniowie z gminy Michałowice po kolejnym pracowitym, pełnym zdobytej wiedzy roku pożegnali szkołę, tym samym radośnie witając wakacje.

Koniec roku był okazją do podsumowań pracy 338 uczniów szkół podstawowych (103 w Nowej Wsi, 94 w Komorowie i 141 w Michałowicach) oraz 75 licealistów z Komorowa. Nie obyło się także bez przyznania wyróżnień za wybitne osiągnięcia w nauce, a tych w naszych szkołach nie brakowało.

Przy okazji zakończenia roku w szkole w Nowej Wsi odbyło się uroczyste pożegnanie dyrektor Jadwigi Jodłowskiej, która od wielu lat była związana ze szkołą. Serdecznie dziękujemy Pani Dyrektor!

Natomiast wszystkim uczniom życzymy wspaniałych i bezpiecznych wakacji!



Niebieski Marsz dla autyzmu

Na początku kwietnia na całym świecie obchodzony jest szczególny dzień – Dzień Świadomości Autyzmu. Z tej okazji w poniedziałek, 24 kwietnia, w Szkole Podstawowej im. Marii Dąbrowskiej w Komorowie zorganizowany został Niebieski Marsz dla Autyzmu. Wszyscy uczestnicy marszu byli ubrani w niebieskie stroje, nieśli transparenty z niebieskimi akcentami i niebieskie baloniki.

Uczniowie oraz ich wychowawcy, nauczyciele i terapeuci maszerowali ulicami Komorowa, aby wyrazić swoje zrozumienie i wsparcie dla osób ze spektrum, a także podnieść świadomość lokalnej społeczności na ten temat.



„Zielona Willa” – prekursorka. Pomyślmy o niej



materiały i zdjęcia z archiwum autorów

„Zielona Willa” 2010 r.

„Zielona Willa” – świadek naszej historii – artykuł zamieszczony w Biuletynie Gminy Michałowice przed rokiem (2/2022) rozpoczynał się tak:

W głębi rozległego ogrodu przy ulicy Krasińskiego w Komorowie znajduje się unikalny obiekt – zachowana w pierwotnym kształcie niewielka, drewniana „Zielona Willa” z 1934 roku, autorstwa Józefa Szanajcy i Bohdana Lacherta, znakomitej spółki projektowej. Autorzy, znani dziś raczej z realizacji większych i bardziej spektakularnych obiektów, byli zaangażowani w tworzenie nowego modelu mieszkania/domu – łatwego, szybkiego i taniego w realizacji, także w formule spółdzielczego ruchu budowlanego. /.../

Projektując „Zieloną Willę” Szanajca i Lachert byli już uznanymi projektantami.

Spotkali się dziesięć lat wcześniej na studiach na Politechnice Warszawskiej. Wspólnie pracowali – projektowali, opracowywali koncepcje i idee. Zajmowała ich funkcjonalna sprawność budynku – „maszyny” i społeczna odpowiedzialność architekta, metafizyka estetyki i skuteczność rozwiązań technicznych. Współtworzyli ówczesny ferment intelektualny, przyjaźnili się z innymi pionierami nowoczesności: Andrzejem i Zbigniewem Pronaszko, z Sykusami, Gropiusem i Malewiczem. Katarzyna Kobro i Władysław Strze-

miński, będąc w Warszawie, zawsze zatrzymywali się w zaprojektowanej przez Szanajcę i Lacherta willi rodziny Lachertów przy ulicy Katowickiej.

Bardzo dużo pracowali. Do tragicznej śmierci Szanajcy we wrześniu 1939 roku stworzyli wspólnie mnóstwo znaczących obiektów, uczestniczyli w wielu konkursach. Ich projekty były zawsze przemyślane, często nieoczywiste, jak choćby Gmach Ligii Narodów - projekt konkursowy z 1927 roku, doceniony szczególnie przez tzw. "postępowców", m.in. Le Corbusiera.

Przez cały czas zajmowali się także projektami tanich mieszkań i domów. Był to w Polsce, po odzyskaniu niepodległości i po latach wielkiej wojny, problem pierwszoplanowy. Od czasu studiów Szanajca i Lachert, podobnie, jak wielu innych architektów, uczestniczyli w niemal wszystkich konkursach, wystawach i wydarzeniach związanych z tą tematyką. Pracowali też dydaktycznie na Wydziale Architektury Politechniki Warszawskiej. Wyjątkowa jakość projektów Józefa Szanajcy i Bohdana Lacherta, oraz pozycja w środowisku twórców w latach 30-tych XX wieku sprawiają, że obecnie każdy obiekt ich autorstwa jest niezwykle cenny.

W naszej gminie, w Komorowie, zachował się w znakomitym stanie być może najmniejszy z projektów

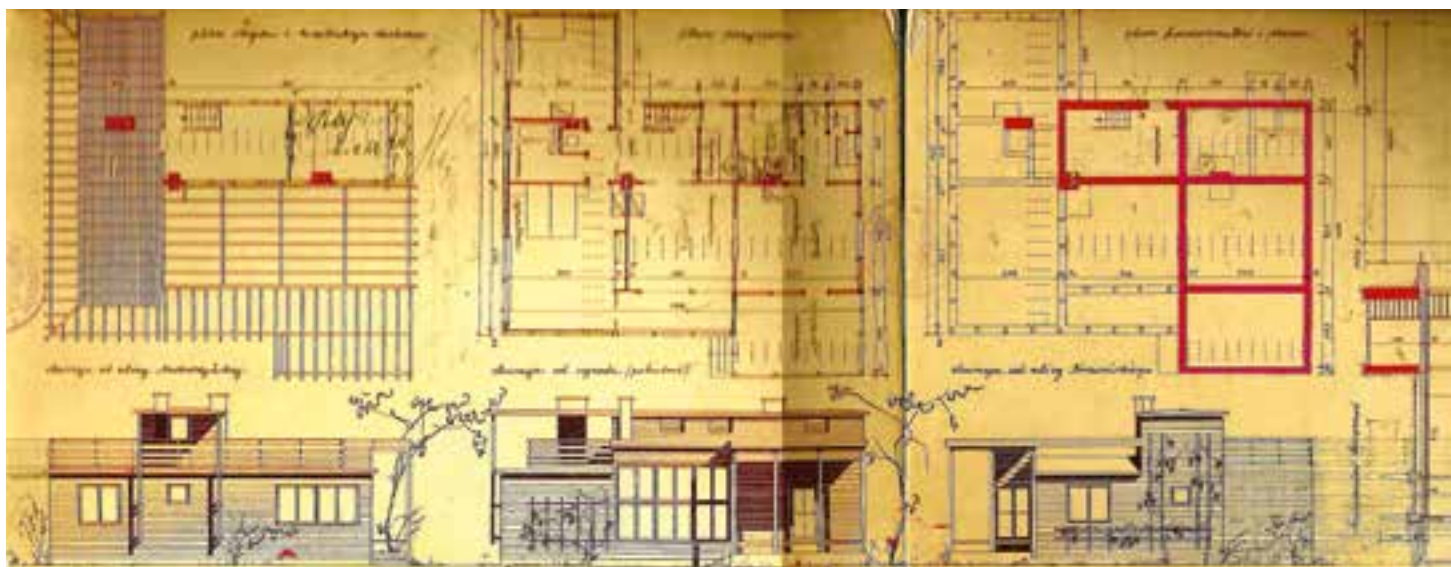

Oryginalny projekt „Zielonej Willi” z 1933 r.

Szanajcy i Lacherta – oryginalna „Zielona Willa” zbudowana w 1934 roku dla małżeństwa Marii i Edwarda Grabowskich, współorganizatorów Spółdzielni Mieszkaniowej Osiedla Pracowników Państwowego Banku Rolnego.

Budynek powstał jako jeden z pierwszych domów spółdzielczych w obszarze planowej parcelacji „nowoczesnego osiedla Miasto Ogród Komorów”. Procesy urbanizacyjne prowadzone według idei Miasta Ogródu utworzyły zręby zagospodarowania znaczącej części obszaru naszej gminy i zdecydowały o jej charakterze, tak dziś przez nas cenionym.



Brwinowski Pałac Kultury - laureat konkursu: „Zabytek Zadbane 2023” w kategorii Adaptacja obiektów zabytkowych

Los pozwolił przetrwać „Zielonej Willi” od jej modernistycznej młodości, w stanie niemal nie skażonym zmianami, także we wnętrzach. Śmiały modernizm zrealizowany w drewnianym budulcu, już każde widzieć w niej rzadki i cenny przykład. Dziś, kiedy ty-

le innych, zwłaszcza drewnianych obiektów, uległo bezpowrotnemu zniszczeniu, stała się prawdziwą perłą.

Obiekt, jakby przeniesiony w czasie do dzisiejszego dnia, mówi nam o istocie sukcesu podobnych zielonych osiedli. Przypomina o harmonijnych proporcjach budynku i ogrodu, jakie zapewniają właściwe warunki dla mieszkańców. Mówi o roli architektury w jej formie szlachetnej i skromnej.

Ale też, z racji materii, podatnej na zniszczenie. Dlatego widząc go zawsze cieszymy się, że trwa.

Budynek przez niemal 100 lat funkcjonował jako dom jednorodzinny. Obecnie jednak już nie spełnia wymaganych w domach mieszkalnych standardów, przede wszystkim w zakresie izolacyjności termicznej i urządzeń technicznych. Z uwagi na ochronę konserwatorską niemożliwe są znaczące ingerencje w materię budynku. W związku z tym nieunikniona jest zmiana funkcji „Zielonej Willi”.

W ten wyjątkowy obiekt powinna zostać wprowadzona funkcja odpowiednia do jego charakteru i delikatnej materii budowlanej, łącząca ekspozycję modernistycznego domu w użytkowym ogrodzie, z aktywnym prezentowaniem idei Miasta Ogródu. Powstałoby, a właściwie: uratowalibyśmy dla naszej społeczności miejsce, gdzie moglibyśmy gromadzić materiały, ułatwiać studia i propagować ideę w czystej formie. Odtworzony dzięki zachowanym w terenie śladom, modernistyczny ogród użytkowy, mógłby stać się jedynym w swoim rodzaju tłem dla kameralnych spotkań plenerowych.

Na cele użyteczności społeczno – kulturalnej w formule samorządowej, od lat adaptowane są obiekty

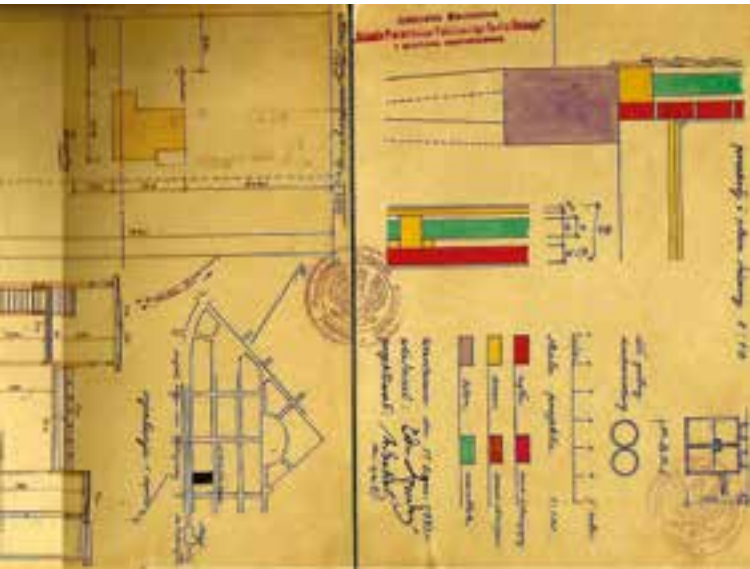

już istniejące, często historyczne. Czasem w dramatycznych okolicznościach, czasem z przyczyn naturalnych, obiekty takie obejmowane były i są w użytkowanie przez wspólnoty lokalne: gminy, osiedla, miasta. Coraz częściej są także celowo pozyskiwane - z intencją zachowania, czasem wręcz uratowania obiektu ważnego dla miejscowej pamięci.



Dom "Zośki" w Zalesiu Górnym, 2023 r.

Obok licznych pałacyków, od lat funkcjonujących jako lokalne magistraty, urzędy gmin, czy Pałace Ślubów, zobaczyć możemy już naprawdę sporo adaptowanych na domy kultury, małe muzea, a nawet harcówki, zabytkowych budynków i budyneków. Samorządy decydują o zainwestowaniu w nie publicznych pieniędzy przede wszystkim dlatego, że szanują ich ogromną wartość. Czasem pozostaje ona głównie poza sferą materialną, ale jest przecież nieoceniona dla budowania więzi wspólnoty, dla kształtowania tożsamości i identyfikacji lokalnej. Nasi samorządowi sąsiedzi w Młochowie restaurują kolejne obiekty na terenie zespołu pałacowo - parkowego, w Brwinowie wyremontowany został konserwatorsko i adaptowany na Brwinowski Pałac Kultury spory „Pałacyk” rodziny Wierusz – Kowalskich, a Piaseczno wśród wielu innych „zabytkowych” inwestycji przystępuje do renowacji malutkiego Domu „Zośki” – powstańca warszawskiego Tadeusza Zawadzkiego, a tak naprawdę drewnianego domku letniskowego jego rodziców.

Możliwość pozyskania „Zielonej Willi” dla lokalnej społeczności, która pojawiła się w ostatnim czasie, to szansa na jego zachowanie i wyeksponowanie.

Ten niewielki, drewniany obiekt, położony na rozległej działce, może stać się istotnym ośrodkiem kształtowania i kultywowania tożsamości Miasta Ogrodu Komorów i Zielonej Gminy. Stan budynku i otaczającego go terenu pozwala planować działania w różnej skali – od odnowienia i zabezpieczenia konserwatorskiego budynku z niewielkimi ingerencjami (przede wszystkim instalacyjnymi), poprzez uzupełnienie funkcji skromnym pawilonem recepcyjnym oddzielnym od bryły budynku, aż po dobudowę nowej części podziemnej. W każdym przypadku priorytetem powinno być wyeksponowanie oryginalnej bryły i wnętrza budynku, oraz odtworzenie historycznego charakteru domu z użytecznym ogrodem. Wspólne tworzenie takiego obiektu mogłoby inspirować społeczne działania nawiązujące do howardowskiej idei, której treścią była wzajemnie pomocna sąsiedzka społeczność, a miejscem Miasto Ogród – zdrowe miejsce do życia dla ludzi utrzymujących się z pracy rąk własnych, do mieszkania w niewielkim domu z użytecznym ogrodem.*

* Ebenezer Howard, Garden Cities of Tomorrow, 1902

Dorota Bagińska i Wojciech Bagiński
czerwiec 2023

zdjęcia z prywatnych archiwów autorów tekstu

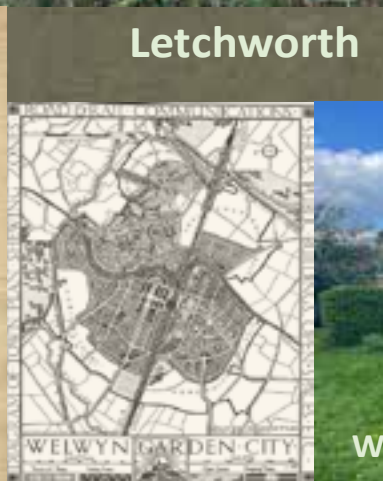
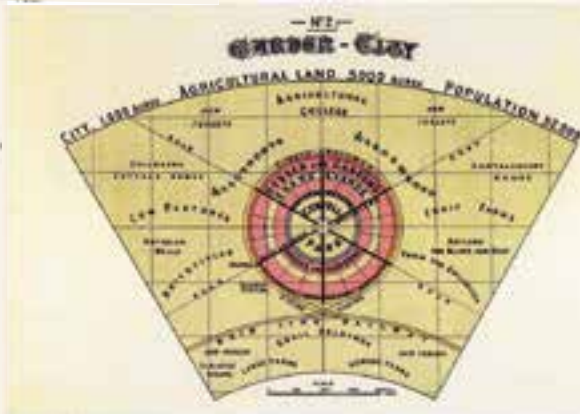
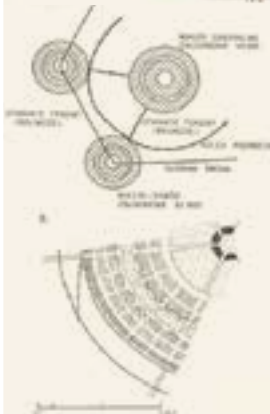
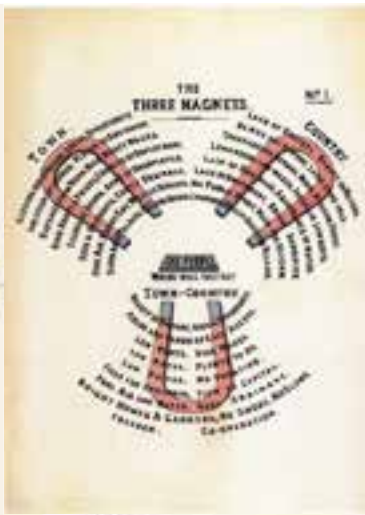

1937

1928

Letchworth

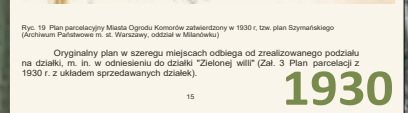

Fig. 19. Plan parcelacyjny Miasta Ogród Komorów zatwierdzony w 1930 r., tzw. plan Szymańskiego (Archiwum Państwowe m. St. Warszawy, oddział w Mińsku)

Oryginalny plan w szeregach miejscach odbiega od zrealizowanego podziału na działki, m. in. w odniesieniu do działki 'Zielonej willy' (Zal. 3 Plan parcelacji z 1930 r. z układem sprzedawanych działek).

1930



Welwyn 2023

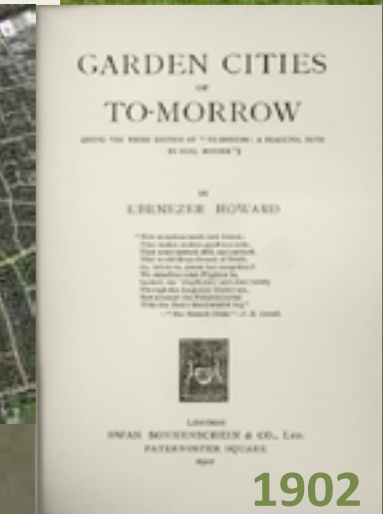
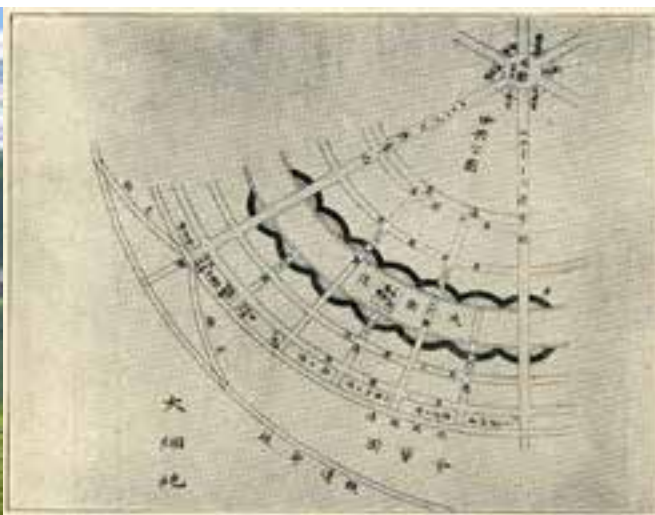

1902



1907



Den-en-chofu



Welwyn 2023



Łódź - domorów "Zielona Willa"



MIASTO OGRÓD I "ZIELONA WILLA" LACHERTA I SZANAJCY
Dorota i Wojciech Bagiński, materiały z archiwum autorów

Lachert i Szanajca
lata 30.



podobny ogród strefowy 1933



1933, projekt

zamówiony przez państwa
Marię i Edwarda Grabowskich
naszych sąsiadów

projek





tuż przed wojną



35



technologia

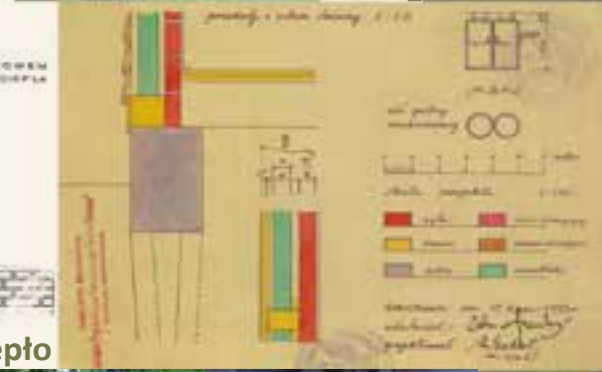

ciepło

zielona willa od parcelacji miasta ogrodu do dziś. do jutra?

10

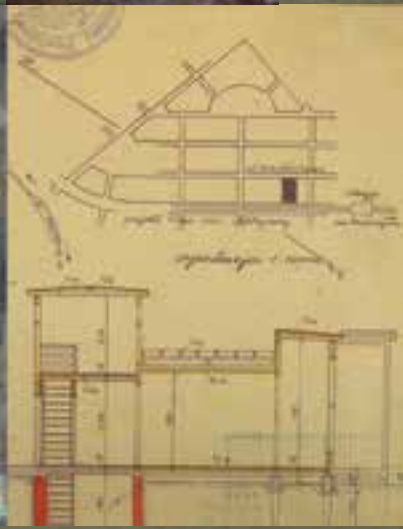

ktanci.. przyjaciele

strefy w użytecznym ogrodzie

słońce

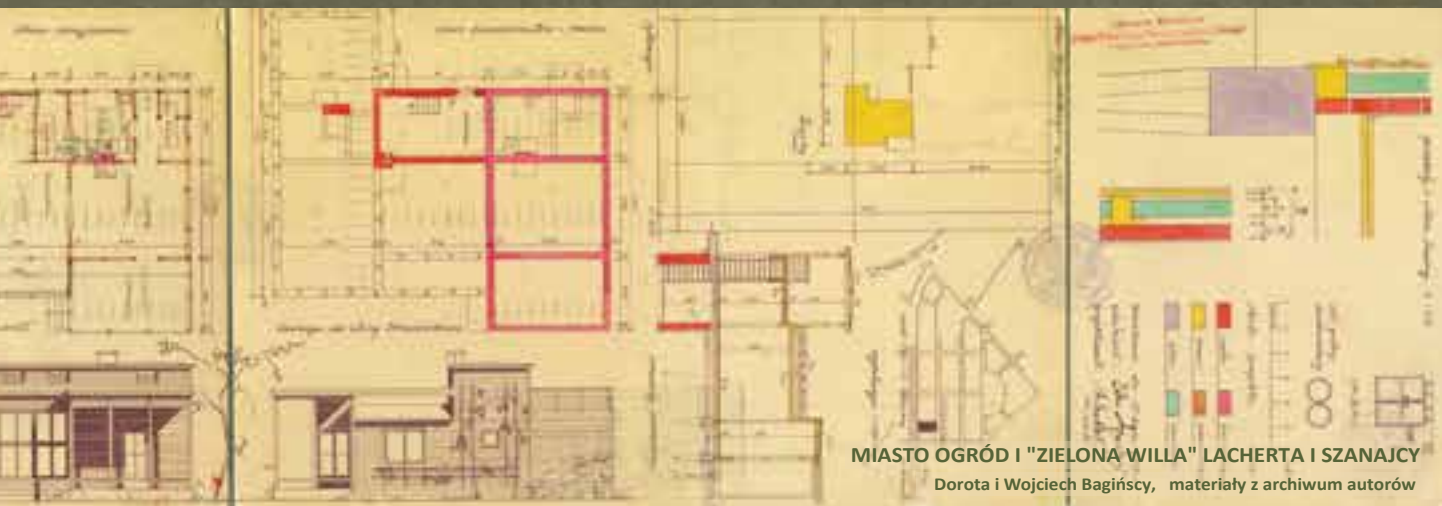

MIASTO OGRÓD I "ZIELONA WILLA" LACHERTA I SZANAJCY
Dorota i Wojciech Bagiński, materiały z archiwum autorów

Dzieje Gminy Michałowice



Szanowni Państwo!

Z okazji 70 lat istnienia Gminy Michałowice przypadł mi zaszczyt przedstawienia jej historii. Moja opowieść skoncentruje się na najważniejszych wydarzeniach i osobach, które zapisały się w dziejach naszej lokalnej wspólnoty.

Nazwa „Gmina Michałowice” po raz pierwszy pojawiła się w 1952 r. Wówczas w jej obrębie nie znalazł się Komorów, Nowa Wieś i Granica. Wkrótce jednak władza ludowa przeprowadziła eksperymentalną reformę i wprowadziła w miejsce gmin gromady, by zbliżyć jak najbardziej społeczeństwo do systemu sprawiedliwości społecznej. Niestety eksperyment się nie powiódł z powodu słabego zaangażowania ludności i na mocy ustawy z 29 listopada 1972 r. w 1973 r. przywrócono podział gminny. Obecnie gmina Michałowice zajmuje obszar prawie 35 ha i jest zamieszkiwana przez 19 tys. osób. Położona jest na terenie powiatu pruszkowskiego, w województwie mazowieckim. Obszar gminy podzielony jest na 13 jednostek pomocniczych – 3 osiedla (Komorów, Granica i Michałowice) oraz 10 sołectw (Komorów, Michałowice, Nowa Wieś, Opacz-Kolonia, Opacz Mała, Pęczycie, Pęczycie Małe, Reguły, Sokołów i Suchy Las).

Początki działalności człowieka na terenie gminy Michałowice są datowane na trzecie tysiąclecie p.n.e. Około 2,2 tys. lat temu w okolicy dzisiejszego Pruszkowa, Miłanówka i Błonia funkcjonował potężny ośrodek wytopu żelaza. Surowcem była ruda darniowa – limonit, wydobywana powierzchniowo, a paliwem – węgiel drzewny. Odłamki limonitu wciąż jeszcze są odnajdowane w Regułach. Według badań archeologów, ośrodek mógł zajmować nawet 300 km² i był czynny przez ok. 500 lat. W ośrodku wytwarzano wyroby gotowe, w tym broń, wysyłane nawet do Cesarstwa Rzymskiego. Wytopem i przetwórstwem żelaza zajmowali się rzemieślnicy. Ośrodek wytopu żelaza zaprzestał działalności w III w. n.e. Oprócz tego w okolicy Reguł i Pęczycie odkopano pozostałości osady z epoki kamiennej (początek II tysiąclecia p.n.e.) i cmentarzysko z czasów kultury łużyckiej (XIII-XI w. p.n.e.). Są również ślady osadnictwa okresu wpływów rzymskich (I-IV w. n.e.) i w kilku miejscach pozostałości z XI i XII w.

W okresie średniowiecza (XIII-XV w.) obszar naszej gminy stał się miejscem akcji osadniczej książąt mazowieckich. Najważniejsze ośrodki książęce w tej części Mazowsza (Sochaczew, Błonie, Jazdów – dzisiaj część Warszawy, Czersk) wymagały wsparcia mili-

tarnego przed najazdami litewskimi. Stąd od czasów Konrada Mazowieckiego w I poł. XIII w. osadza się na ziemiach między wspomnianymi miejscowościami ludność zdolną do walki w razie potrzeby. Choć pierwsze wzmianki o większości osad wchodzących obecnie w skład gminy Michałowice pochodzą z XV w., to na podstawie źródeł historycznych ich proveniencję możemy przesunąć na okres wcześniejszy. To rozdrobnione rycerstwo mazowieckie na otrzymanych ziemiach zakłada wsie, stawy rybne, młyny, z czasem folwarki. Przynoszą one dochody tak owemu rycerstwu, jak i książętom mazowieckim, a później skarbowi państwa.

Na tych terenach o charakterze rolniczym funkcjonowały również instytucje zapewniające mieszkańcom potrzeby religijne, edukacyjne, żywieniowe, informacyjne, polityczne i turystyczne oraz schronienie, pomoc medyczną. Należy tu wymienić kościół pęcicki wraz ze szkołą i karczmą, pałace w Pęcicach, Komorowie i Regułach (w pałacu pęcickim bywał Roman Dmowski).

Przyglądając się dziejom ziem naszej lokalnej wspólnoty widać prawidłowość w stosunkach własnościowych. Od dzielącej działą ziemskie rozrastającej się szlachty mazowieckiej, przez rodziny ziemiańskie, urzędników państwowych, dowódców wojskowych, polityków czy ludzi handlu.

I tak:

■ Michałowice i Opacz – przez wieki właścicielami była szlachta powiązana częściowo z Raszynem, Falentami, Regułami, pieczętująca się herbami Łada, Ciołek, Prus, Korab, Roch; następnie miejscowości te stały się własnością kupca z Warszawy, Antoniego Filipa Campioniego (XVIII w.), dalej Arnolda Byszewskiego – dowódcy wojskowego (XVIII-XIX w.), by znaleźć się w posiadaniu znacznych rodzin, jak Przeździecy, Czetwertyńscy i Grocholscy (XIX-XX w.)

■ Reguły – na początku herbowa szlachta (Ładzice i Ciołkowie), dalej Chądzyńscy (XVII w.), Feliks Górski – chorąży warszawski (XVIII w.), Łuszczewscy (XIX w.), Marylscy-Łuszczewscy (XIX-XX w.), a skończywszy na Ludwiku Trylskim, inżynierze, współwłaścicielu firmy narzędzi rolniczych „Trylski i Kowalski”

■ Pęcice – herbowi Pierzchałowie, Leszczyńscy (XVII w.), Górcy (XVIII w.), Popławscy i Łuszczewscy (XIX w.), Marylscy-Łuszczewscy (XIX-XX w.)

■ Komorów – podobnie jak w Pęcicach właścicielami byli herbowi Pierzchałowie; w obwodzie warszawskim po powstaniu listopadowym (1830-1831) skonfiskowano hrabiemu Władysławowi Ostrowskiemu dobra pod nazwą – Helenów, Kajetany, Nowa Wieś, Komorów, Sokołów, Strzeniówka, Nadarzyn, Kanie, Gąsin, Walendów, Wolica; pozostałymi właścicielami byli Marcei Tarczewski (prawnik) do 1843 r., Aleksandra z Tańskich Tarczewska do roku 1850, Helena Brzezińska do 1874 r., Helena i Stanisław Józefowiczowie do 1911 r. oraz Józef Markowicz w latach 1912-1939 (inwestor ziemski i polityk)

■ Granica – we władaniu rodziny Okuniów z Grodziska, Brwinowa i Parzniewa, dalej Osuchowskich herbu Gozdawa (XVI-XVII w.), hetmana Michała Kazimierza Ogińskiego (XVIII w.), Ostrowskich – właściciele Helenowa i Nadarzyna (XIX w.), Potockich (XIX w.)

■ Nowa Wieś – na początku właściciel to hetman Michał Kazimierz Ogiński (XVIII w.), później Ostrowscy i Potoccy (XIX w.)

Ważną rolę w historii dla mieszkańców miejscowości tworzących gminę odegrała decyzja carska z marca 1864 r. o uwłaszczeniu chłopów w Królestwie Polskim. Do tej najliczniejszej grupy społecznej trafiły liczne morgi ziemi, która tą decyzją lub decyzją dotychczasowych właścicieli stała się ich własnością.



Dwór Polski w Pęcicach



Dyrektor i pracownicy Instytutu Upraw Nawożenia i Gleboznawstwa w Regułach



Druhowie OSP Nowa Wieś

Tereny gminne doświadczyły także w swojej historii starć zbrojnych związanych zarówno z I, jak i II wojną światową. W przypadku I wojny światowej były to starcia rosyjsko-niemieckie w ramach tzw. bitwy o Pruszków. Świadcami tamtych wydarzeń pozostają do dziś: pałac pęcicki zniszczony w wyniku ostrzału artyleryjskiego i odbudowany po wojnie, pociski artyleryjskie znajdujące się w ścianie kościoła pęcickiego i cmentarz w polu usytuowany na niewielkim wzniesieniu. Z kolei symbolem krwi przelanej przez Polaków w czasie II wojny światowej jest pomnik-mauzoleum w parku w Pęcicach, który skrywa ciała poległych i pomordowanych 2 sierpnia 1944 r. powstańców warszawskich – żołnierzy Armii Krajowej (IV Obwód Ochota), będących mieszkańcami Warszawy, Pruszkowa, Piastowa, Ursusa, Piaseczna.

Nowym rozdziałem dla gminy było pojawienie się w 1927 r. Elektrycznych Kolei Dojazdowych łączących Warszawę z Grodziskiem Mazowieckim i Milanówkiem. Realizacja nowej trasy dojazdowej była bardzo istotnym wydarzeniem, ponieważ skutki tego udogodnienia komunikacyjnego miały przełożenie na rozwój gospodarczy i urbanistyczny gminy Michałowice (łatwiejsze dotarcie mieszkańców terenów podwarszawskich do stolicy). Powstały wówczas cenione i ważne dla dziedzictwa kulturowego gminy założenia, takie jak osiedle Michałowice i osiedle Miasto Ogród Komorów, rozwinęły się także istniejące już wówczas w Komorowie osiedla „Stary Komorów” i „Strzecha Polska”.

W latach 50. i 60. XX w. dzisiejsze tereny gminne systematycznie się rozwijały, pomimo funkcjonowania w kraju planowej gospodarki i centralnego zarzą-

dzania. Brakowało materiałów budowlanych oraz narzędzi i nawozów potrzebnych rolnictwu. Wbrew powyższym trudnościom dużą rolę odegrały wtedy czyny społeczne, w efekcie których budowano drogi, szkoły, przeprowadzano meliorację. Wykonywano także działania służące telefonizacji miejscowości. Zmiany ustrojowe tylko wzmocniły te procesy. Zasadnicze zmiany w tej materii nastąpiły w roku 1990, kiedy po upadku

komunizmu uznano za jeden z priorytetów wsparcie dla społeczności lokalnych, co oznaczało upodmiotowienie samorządu terytorialnego. Nastąpił intensywny rozwój infrastrukturalny gminy Michałowice. Przykładem tego może być budowa sieci kanalizacyjnej i wodociągowej, ale również rozwój szkolnictwa.

Czas od zakończenia wojny aż po dziś dzień to także zmiana struktury społecznej. Podstawową grupę stanowiły osoby żyjące na tych ziemiach od pokoleń, utrzymujące się z rolnictwa. Z biegiem lat coraz chętniej osiedlali się w naszej lokalnej wspólnocie uchodzący od wielkomiejskiego zgiełku mieszkańcy Warszawy (inteligencja i rzemieślnicy) oraz ludność napływowa z całej Polski, widząca w bliskim położeniu stolicy i dobrej komunikacji (Warszawska Kolej Dojazdowa) szansę na polepszenie swojego statusu materialnego.

Obecnie gmina Michałowice jest jedną z najprężniej rozwijających się gmin wokół Warszawy. Łączy dbałość o tradycję i historię z patrzeniem w przyszłość. Umiejętnie korzysta ze środków europejskich, które przeznacza na rozwój dzieci i młodzieży, infrastrukturę – drogi, ścieżki pieszo-rowerowe, jak i wydarzenia kulturalne, dające mieszkańcom możliwość odbioru kultury wysokiej bez udawania się do Warszawy.

Szanownej Jubilatce, gminie Michałowice życzymy 100 lat i tego, aby mieszkańcy traktowali ją jako dobro wspólne, o które należy dbać!!!

**Daniel Wolborski, nauczyciel historii
w Szkole Podstawowej
im. Marii Dąbrowskiej w Komorowie**

zdjęcia z prywatnych archiwów mieszkańców gminy



Dzień Sportu z Olimpijczykami

6 kwietnia br., wójt gminy Michałowice, Małgorzata Pachecka zaprosiła dzieci z naszej gminy na wyjątkowe spotkanie z olimpijczykami – Pawłem Korzeniowskim i Marcinem Cieślakiem, którzy opowiedzieli o tym, jak ważny w naszym życiu jest sport i jakie konsekwencje dla zdrowia niesie za sobą jego brak.

Specjalni goście, znakomici pływacy, to i spotkanie wymagało odpowiedniego miejsca. Dlatego też tegoroczny Dzień Sportu odbył się na pływalni „Kapry” w Pruszkowie.

Już od godzin porannych pływalnia przeżywała prawdziwe oblężenie dzieci i młodzieży z naszej gmi-

ny. Nie brakowało atrakcji, dobrej zabawy i emocji, gdyż sport to także rywalizacja. Oczywiście sportowa i zawsze fair play. W programie „Dnia sportu z Olimpijczykami” znalazły się: tor przeszkód pool ninja, podwodny tor przeszkód, strefa piłek i rzutów do celu, strefa surferska, dmuchane zwierzaki, fotobudka z olimpijczykami, a dla odważnych także wyścig pływacki z Pawłem Korzeniowskim. Oczywiście podczas świętowania nie zabrakło losowania upominków z autografem mistrza i świetnej muzyki.

Jak pokazał „Dzień Sportu z Olimpijczykami” sport to nadal świetny pomysł na aktywność i dobrą zabawę. Pamiętajmy – w zdrowym ciele, zdrowych duch.



Warto przeczytać

Gminna Biblioteka Publiczna im. Zbigniewa Herberta w Michałowicach oraz filia w Nowej Wsi od 70 lat starają się zaspokajać potrzeby czytelnicze mieszkańców naszej gminy. Jesteśmy na bieżąco z ofertą rynku nowości wydawniczych, pozostajemy także otwarci na propozycje naszych użytkowników.

Oprócz tradycyjnej formy książki, w swoich zbiorach

posiadamy audiobooki oraz umożliwiamy dostęp do platform internetowych Legimi i Empik go. W naszej ofercie znajdują Państwo również filmy, a od 2019 roku w filii także gry planszowe, dla różnych grup wiekowych, które od samego początku cieszą się niezmiennym zainteresowaniem, obecnie mamy ich ponad 100.

Spośród ostatnich nabytków proponujemy Państwu kilka interesujących nowości i bestsellerów.

Stanecka Zofia - *Basia i przegrywanie*



Najnowsza książka z przygodami sympatycznej, rezolutnej dziewczynki. Tym razem jest pretekstem do rozmowy z dzieckiem na temat jak radzić sobie z emocjami wywołanymi przegraną. Dzięki tej książce dzieci zrozumieją, że w graniu liczy się nie tylko rywalizacja, lecz przede wszystkim chwile spędzone z rodziną czy przyjaciółmi.

Brosnan Katie - *Ale kiszka! Niezwykły ogród w twoim brzuchu*

Macie apetyt na potężną dawkę wiedzy? Czy wasze kiszki grają już marsza? Przy pomocy zabawnych tekstów i zwariowanych ilustracji autorka prowadzi nas przez cały proces trawienia – od momentu, gdy jedzenie trafia do naszych ust, aż do chwili, gdy odpady opuszczają ciało człowieka. Po drodze dowiadujemy się mnóstwa ciekawostek o ogromnym ekosystemie, który żyje wewnątrz nas.



Teler Marek - *Falszywi arystokraci*



Burzliwe losy ludzi budujących na nowo swe życiorysy, by wejść do niedostępnego dla nich świata. Jak daleko skłonni byli posunąć się bohaterowie tej opowieści by spełnić marzenia i zaspokoić ambicje...

Brejdygant Igor - *Spirala*

Kolejna powieść znanego pisarza i scenarzysty to połączenie klasycznego kryminału i powieści psychologicznej, której bohaterka przeżywa tragiczny i nierozwiązywalny konflikt wewnętrzny.



Reiter Paulina - *Samotne oceany. Historia Krystyny Chojnowskiej-Listkiewicz, pierwszej kobiety, która opłynęła świat solo*

Świetnie napisana biografia wyjątkowej, odważnej kobiety, która postanowiła samotnie opłynąć świat. Po drodze spotkania z ciekawymi ludźmi, życzliwa polonia, ale też ogromna samotność, tęsknota, chwile załamania, walka z żywiołem. I te czasy bez GPS...

Piszczek Łukasz, Wódka Kamil - *Łukasz Piszczek. Mentalność sportowca*

Wspaniały piłkarz, podpora reprezentacji w rozmowie z psychologiem sportu opowiada o problemach i wyzwaniach z jakimi muszą zmierzyć się sportowcy, zarówno ci uprawiający sport na najwyższym poziomie jak również młodzi adepci stawiający pierwsze kroki. Lektura obowiązkowa dla przyszłych mistrzów!



Dueñas Maria - *Sira*

Nowa powieść hiszpańskiej pisarki jest kontynuacją bestsellerowej "Krawcowej z Madrytu". I zdecydowanie polecamy ją wszystkim miłośnikom opowieści szpiegowskich z bogatym tłem historycznym. Sira jest opowieścią o niezwyklej kobiecie w świecie szpiegów i wielkiej polityki...

Szczerek Ziemowit - *Wymyślone miasto Lwów*

Świetny reportaż w literackim stylu, w którym autor skupia się nie tylko na tytułowym mieście, ale próbuje zrozumieć również współczesną Ukrainę.



Nie przegapcie - właśnie trwa rok Mikołaja Kopernika!

Przewoźniak Marcin - *Mikołaj Kopernik. Geniusz, który wstrzymał słońce*



Popularnonaukowa pozycja dla najmłodszych w przystępny, czasami zabawny sposób przybliżająca biografię i dokonania tego superbohatera.

Boyne John - *Córka komendanta*

Długo wyczekiwana kontynuacja "Chłopca w pasiastej piżamie". Czy dziecko może ponosić winę za zbrodnie, których dopuścił się jego ojciec? Czy już do końca życia będzie nosiło w sobie poczucie winy... Ta książka stawia wiele pytań i skłania do refleksji jak my byśmy postąpili na miejscu Gretel...



Läckberg Camilla, Fexeus Henrik - *Kult*

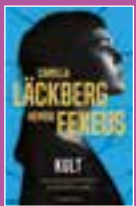

Druga książka doskonałego szwedzkiego duetu. W sztokholmskiej dzielnicy wprowadzony zostaje pięcioletni chłopiec. Policja rozpoczyna wyścig z czasem i bezwzględny mordercą działającym według logicznego i rytualnego schematu. Mocna dawka emocji gwarantowana. Fani szwedzkich kryminałów będą bez wątpienia zachwyceni lekturą.

O'Neal Barbara - *Kiedy wierzyliśmy w syreny*

Jak byś się poczuła, gdybyś na ekranie telewizora zobaczyła swoją siostrę, która przed piętnastu laty zginęła w ataku terrorystycznym? Czy to możliwe? Dlaczego Josie upozorowała swoją śmierć?

Pełna emocji opowieść o relacji między dwiema siostrami i trudnościach w stawianiu czoła prawdzie.



Shana Abé - *Dziewczyna z Titanica*

Poruszająca historia miłosna, której długo nie można zapomnieć. Szokujący, ale również interesujący ówczesne społeczeństwo związek 17-letniej dziewczyny i dojrzałego mężczyzny,



będących pod ciągłym ostrzałem prasy. Szczęśliwi, zakochani, wracają z podróży poślubnej, z planami wspaniałego życia, wsiadają na pokład luksusowego statku...

Powieść historyczna dla fanów gatunku.

Moyes Jojo - *Muzyka nocy*

Szczęśliwe życie Isabel rozpada się na kawałki, gdy w wypadku ginie jej mąż. Kiedy już zdaje się, że cały sens odszedł razem z nim, los przewrotnie daje szansę na odnalezienie radości w odziedziczonym domu. Wymaga to jednak porzucenia dotychczasowego życia w mieście i rozpoczęcia nowego na wsi. Czy bohaterka znajdzie w sobie na to siłę? Czy odnajdzie swoje miejsce po ogromnej stracie?



Dixit. Wydawca Rebel

od 8 lat (ew. od 6), 3-6 graczy



Dixit była grą najczęściej wypożyczaną w 2022 roku. Niesamowita rozrywka karciana – narracyjna, polegająca na wymyślaniu i odgadywaniu skojarzeń do wieloznacznych, bogato ilustrowanych 84 kart będących miniaturowymi dziełami sztuki. Ta gra pobudza wyobraźnię, kreatywność, logiczne myślenie, daje możliwość poznania graczy. Rozgrywka może służyć jako narzędzie terapeutyczne i pedagogiczne - zarówno dla młodszych jak i seniorów.

Kopciuszek. Wydawca granna

od 4 lat, 1-4 graczy

Gra kooperacyjna, w której uczestnicy nie rywalizują ze sobą, ale wspólnie pomagają Kopciuszkowi odnaleźć w odpowiedniej kolejności wszystkie elementy potrzebne mu by iść na bal. W wersji podstawowej to nowoczesne memory rozgrywane w 12 rundach wskazanych przez trójwymiarowy zegar. Ciekawostką jest również to, że gra ma trzy wersje, w które można zagrać w zależności od wieku graczy, a także nabrania przez nich wprawy.



Opracował zespół Biblioteki w Michałowicach

Letnie porządki 2023

w Gminie Michałowice

Mając na uwadze, że utrzymanie posesji w należytym stanie leży po stronie właściciela nieruchomości, w ramach letnich porządków zwracamy się do Państwa z prośbą o prace pielęgnacyjne szczególnie na działkach graniczących z pasami dróg i chodnikami gminnymi oraz na terenach niezagospodarowanych, których jesteście Państwo Właścicielami.

Pielęgnacja roślinności wysokiej

ZWRACAMY SIĘ Z PROŚBĄ O PRZYCIĘCIE GAŁĘZI DRZEW, WYGRABIENIE ZALEGAJĄCYCH GAŁĘZI I LIŚCI

Niekontrolowany rozrost drzew:

- powoduje ich wrastanie w pas drogi gminnej, ograniczenie widoczności co stwarza zagrożenie dla użytkowników ruchu pieszego, rowerowego i drogowego,
- prowadzi do niebezpiecznego zbliżania się gałęzi drzew do linii napowietrznych, stwarzając ryzyko awarii, tj. przerw w dostawie energii elektrycznej lub konieczności dokonania wycinki awaryjnej rozrośniętych konarów, będącej dla roślinności bardziej dewastującą niż wycinka planowana dokonywana regularnie na mniejszych konarach,
- stwarza ryzyko uszkodzenia osób lub mienia, poprzez zrzucanie zalegającego posuszu ma negatywny wpływ na estetykę naszej Gminy.

Pielęgnacja roślinności niskiej

ZWRACAMY SIĘ Z PROŚBĄ O PRZYCIĘCIE KRZEWÓW, WYKOSZENIE TRAWY I USUNIĘCIE CHWASTÓW, UPRAŹNIĘCIE ODPADÓW

Roślinność na zachwaszczonych, porośniętych wysoką trawą działkach:

- ogranicza widoczność, stanowiąc zagrożenie dla użytkowników ciągów pieszych, rowerowych i drogowych,
- stwarza ryzyko pożarowe dla okolicznych zabudowań,
- sprzyja bytowaniu szkodników i gryzoni,
- stwarza utrudnienia w użytkowaniu i pielęgnacji sąsiednich zagospodarowanych działek,
- sprzyja powstawaniu miejsc, gdzie podrzucane są odpady,
- ma negatywny wpływ na estetykę naszej Gminy.

