



# BIULETYN

## INFORMACYJNY GMINY MICHAŁOWICE

www.michalowice.pl • egzemplarz bezpłatny • nr 1/2011 luty

### PŁACĄC PODATEK W MIEJSCU ZAMIESZKANIA POMAGASZ GMINIE



Zachęcamy Państwa do **rozliczenia podatku dochodowego za 2010 rok zgodnie ze swoim faktycznym miejscem zamieszkania, a nie zameldowania.**

Składając PIT w Urzędzie Skarbowym w Pruszkowie jesteście Państwo w zgodzie z przepisami prawa - art. 45 ust. 1b ustawy z dnia 26 lipca 1991 r. o podatku dochodowym od osób fizycznych (Dz. U. z 2000r. Nr 14, poz. 176 z późniejszymi zmianami), a jednocześnie w ten sposób, **część Państwa podatku zasili budżet gminy Michałowice**, w której faktycznie Państwo **mieszkanie** i od której **oczekujecie poprawy warunków życia.**

Aby dokonać zgłoszenia, **wystarczy złożyć lub wysłać pocztą** do Urzędu Skarbowego w Pruszkowie, **deklarację aktualizacyjną NIP - 3**, w której to deklaracji można podać adres zameldowania i różny od niego adres faktycznego zamieszkania na terenie gminy Michałowice.

Uzyskane dzięki temu **większe wpływy**, umożliwią przeznaczanie **większych kwot na rozwój gminy Michałowice**, a więc w tej, w której Państwo i Państwa najbliżsi na co dzień żyją i funkcjonują.

Druk zgłoszenia aktualizującego NIP-3 jest dostępny w Urzędzie Skarbowym w Pruszkowie lub każdym innym, w Urzędzie Gminy Michałowice oraz można go pobrać ze storn internetowych -

[www.mf.gov.pl/\\_files\\_/podatki/formularze\\_podatkowe/nip\\_2009/formularze\\_podatkowe/nip\\_2009/nip3\\_05.01.pdf](http://www.mf.gov.pl/_files_/podatki/formularze_podatkowe/nip_2009/formularze_podatkowe/nip_2009/nip3_05.01.pdf)

UG



### BUDŻET 2011 ROKU UCHWALONY!

Rada Gminy Michałowice **przyjęła budżet na 2011 rok. W tym roku planujemy dochody w wysokości 79 120 547,79 zł, natomiast wydatki - 82 035 121,79 zł. Deficyt budżetu wyniesie 2 914 574 zł i zostanie pokryty przychodami pochodzącymi z zaciągniętych kredytów.**

#### DOCHODY GMINY

Zaplanowane dochody pochodzą z **dochodów bieżących** (podatki od osób fizycznych i prawnych, opłaty lokalne, dotacje celowe budżetu państwa, subwencja oświatowa) w wysokości **71 900 547,79 zł** (90,9%) i majątkowych (pozyskanych ze środków unijnych) w wysokości **7 220 000 zł** (9,1%). Planujemy, że największe wpływy dochodów bieżących w wysokości **35 406 728 zł** pochodzą z wpływu podatku dochodowego od osób fizycznych, tzw. PIT-ów, co stanowi 44,8% całości wpływów budżetowych. Dlatego tak ważnym jest, aby płacili Państwo swoje podatki w miejscu zamieszkania, a nie zameldowania. Składając Nip-3 mogą wskazać Państwo Urząd Skarbowy w Pruszkowie, jako ten właściwy do rozliczenia podatku (artykuł powyżej).

Dla porównania, z podatków od osób prawnych (przedsiębiorstw, z tzw. CIT-ów) otrzymamy tylko **950 000 zł**, co stanowi 1,2% całości budżetu. Dużą pozycję dochodów stanowi subwencja oświatowa, z tego tytułu otrzymamy z budżetu państwa kwotę **14 143 876 zł** (17,9%). (Nie wystarczy to jednak w pełni na utrzymanie szkół i przedszkoli, na które planujemy wydatkować w 2011 roku 25 990 728 zł).

Szczegółową strukturę planowanych dochodów przedstawia tabela i wykres na stronie 2.

#### WYDATKI GMINY

Planowane wydatki gminy będą pokrywały wydatki bieżące (wszelkie koszty związane z działalnością gminy, a więc m.in. utrzymaniem czystości, oświetleniem ulic, zapewnieniem wysokiego poziomu nauczania, wyposażania szkół i przedszkoli) oraz wydatki inwestycyjne. Łączna ich wielkość wyniesie **82 035 121,79 zł**, z czego na potrzeby bieżące przeznaczamy **61 838 997,72 zł** (75,4% całości wydatków), zaś na inwestycje - **20 196 124,07 zł** (24,6%).

#### WYDATKI INWESTYCYJNE

W grupie wydatków inwestycyjnych znajdu-

#### PIERWSZE SESJE RADY GMINY MICHAŁOWICE KADENCJA 2010-2014



Uchwała budżetowa została, przyjęta przez radę na IV sesji. Zanim jednak to nastąpiło, na pierwszych sesjach dokonano zaprzysiężenia wójta i radnych oraz wybrano przewodniczącego, wiceprzewodniczących oraz składy komisji rady.

#### XIX FINAŁ WIELKIEJ ORKIESTRY ŚWIĄTECZNEJ POMOCY



Orkiestra Jurka Owsiaaka grała także na terenie naszej gminy. Przy szkołach w Komorowie oraz Nowej Wsi zostały zorganizowane jej sztaby.

#### SPOTKANIA WIGILIJNE



Spotkania wigilijne z mieszkańcami, stały się już tradycją. Organizowane są tuż przed Świętami Bożego Narodzenia. W tym roku ciepłej i świątecznej atmosferze towarzyszyła zimowa aura.



## SZCZEGÓŁOWA STRUKTURA PLANOWANYCH DOCHODÓW

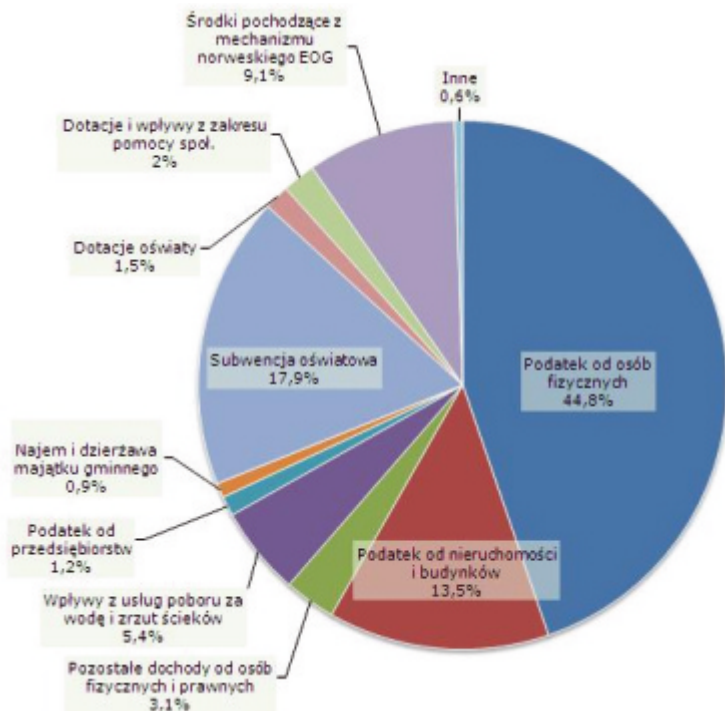

ją się koszty związane z **budową sieci wodociągowej i sanitarnej** (dział 010 budżetu). Na ten cel przeznaczamy **1 845 998 zł**. Na **przebudowę i modernizację dróg** planujemy wydać **7 136 640,02 zł** (rozdział 60016), natomiast na **odwodnienie terenów** **1 157 379,94 zł** (rozdział budżetu 60095).

W tym roku ma ruszyć długo oczekiwana budowa **Urzędu Gminy Michałowice** wraz z infrastrukturą, przeznaczamy na tą inwestycję **8 000 000 zł** (pozycja 2 rozdziału 75023 budżetu). Oprócz wymienionych pozycji inwestycyjnych nie może zabraknąć także nakładów poniesionych na **modernizację budynków oświaty** (**1 402 000 zł** – dział 801 budżetu) oraz **wykonanie i modernizację oświetlenia** (**266 658,11 zł** – dział 900).

Pozostała kwota wydatków z tej grupy (387 448 zł) zostanie poniesiona m.in. na zakup mebla komunalnego i gospodarkę mieszkaniową.

## WYDATKI BIEŻĄCE

## Edukacja i wychowanie dzieci i młodzieży

Największe wydatki poniesiemy na szkoły i przedszkola (dział 801 budżetu), w wysokości **25 990 728 zł**, co stanowi 31,7% wszystkich wydatków. Co prawda otrzymamy subwencję z budżetu państwa w wysokości 14,1 mln złotych, jednak blisko 11,8 mln pokryjemy z własnych dochodów. Wydatki związane z prowadzeniem przez gminę **szkół w Komorowie, Michałowicach oraz Nowej Wsi** wyniosą **17 638 631 zł** (rozdziały budżetu 80101, 80110 i 80120), zaś **gminnych przedszkoli** **1 934 808 zł** (rozdział 80104 - przedszkola publiczne). Rodzice w formie opłaty stałej wpłacą 271 920 zł. Gmina przeznaczy także kwotę **4 329 110 zł na dotacje do niepublicznych jednostek wychowania przed-**

**szkolnego** (rozdziały budżetu 80104 - przedszkola niepubliczne i 80106- punkty przedszkolne). Co miesiąc do każdego dziecka uczęszczającego do niepublicznego przedszkola dopłacimy 589,04 zł, natomiast 314,16 zł – uczęszczającego do punktu przedszkolnego. Pozostałe koszty poniesione na oświatę to m.in. koszty obsługi ekonomiczno-administracyjnej szkół, doksztalcanie nauczycieli, czy dowożenie uczniów oraz finansowanie oddziałów przedszkolnych w szkołach podstawowych.

Do wydatków związanych z edukacją i wychowaniem gminnej młodzieży zaplanowana została także kwota **1 018 096 zł**, na którą złożą się pomoc materialna dla uczniów (rozdział 85415), stypendia studentów (rozdział budżetu 80309), utrzymanie świetlic szkolnych oraz organizowanie różnych form wypoczynku (rozdziały 85401 i 85412). Łączna kwota przeznaczona na oświatę i wychowanie dzieci i młodzieży wyniesie **27 008 824 zł**.

## Utrzymanie infrastruktury, porządku i ochrona środowiska

Na zadania związane z bieżącym funkcjonowaniem i utrzymaniem gminy planujemy wydać **12 884 025 zł**, a więc 15,7% wszystkich wydatków. Kwota poniesiona **na utrzymanie sieci wodociągowej i sanitarnej** ma wynieść **5 875 000 zł** (rozdział budżetu 01010). 73,2% tych wydatków (4,29 mln zł) zostanie pokryte wpływami uzyskanymi od mieszkańców za zrzut ścieków i pobór wody, jednak pozostała kwota w wys. 1,58 mln zł zostanie pokryta z dochodów bieżących. Na **drogi gminne** - m. in. remonty i modernizację, zimowe ich utrzymanie, uzupełnianie znaków przeznaczymy **3 395 252,40 zł** (rozdział 60016). **Oświetlenie**

	wartość	%	dział budżetu
PODATEK DOCHODOWY OD OSÓB FIZYCZNYCH	35 406 728,00	44,8%	756 poz.23
PODATEK OD NIERUCHOMOŚCI I BUDYNKÓW	10 690 000,00	13,5%	756 poz.4 i 9
POZOSTAŁE DOCHODY OD OSÓB FIZYCZNYCH I PRAWNYCH	2 481 200,79	3,1%	756 (bez poz 4, 9, 23 i 24)
WPŁYWY Z USŁUG POBORU ZA WODĘ I ZRZUT ŚCIEKÓW	4 299 000,00	5,4%	010
PODATEK DOCHODOWY OD OSÓB PRAWNYCH	950 000,00	1,2%	756 poz.24
NAJEM I DZIERŻAWA MAJĄTKU GMINNEGO	712 000,00	0,9%	700
SUBWENCJA OŚWIATOWA	14 143 876,00	17,9%	758 poz.1
DOTACJE OŚWIATY (m.in. refundacja kosztów z innych gmin za pobyt dziecka w przedszkolach, wpływy z opłat stałych)	1 209 233,00	1,5%	801
DOTACJE BUDŻETU PAŃSTWA I WPŁYWY Z ZAKRESU POMOCY SPOŁ. (min. wypłata świadczeń rodzinnych, zasiłków stałych itp.)	1 604 160,00	2,0%	852
ŚRODKI POCHODZĄCE Z MECHANIZMU EOG	7 220 000,00	9,1%	926
INNE	404 350,00	0,6%	(pozostałe działy nie wymienione powyżej)
	<b>79 120 547,79</b>		

**dróg i placów** wyniesie **1 286 000 zł** (rozdział 90015). **Zapewnienie porządku na terenie gminy**, a więc związane z tym utrzymanie zieleni i prace porządkowe, zbiór odpadów segregowanych, obsługa kabin sanitarnych, zabezpieczenie opieki nad zwierzętami bezdomnymi, ma wynieść **1 279 500 zł** (rozdziały 90003, 90004, 90013 i 90095). Gmina poniesie także koszty na **konserwację odwodnienia i usuwanie zalewisk wodnych** – **586 000 zł** (rozdział 60095) oraz na utrzymanie **transportu zbiorowego** – **462 000 zł** (rozdział 60004).

## „Janosikowe”

Jak co roku, w budżecie gminy musimy zarezerwować środki na **obowiązkowe wpłaty do budżetu państwa**, które przeznaczane są na rzecz gmin „biedniejszych” tzw. „janosikowe”. Co miesiąc z naszego budżetu będzie wypłacane **444 661,16 zł**, co w skali roku da kwotę **5 335 934 zł** (6,5% wydatków) (rozdział budżetu 75831).

## Pomoc społeczna

Do zadań gminy wpisana jest pomoc osobom najuboższym i znajdującym się w trudnej sytuacji życiowej. W tym roku wydatki na pomoc tym osobom wyniosą **2 926 068 zł** (3,6%) (dział budżetu 852). Kwota w wysokości 1 604 160 zł, która wpłynie do nas z budżetu państwa i innych wpłat, tylko w pewnym stopniu pokryje te koszty, pozostałe świadczenia będą finansowane z dochodów własnych gminy.



**Administracja publiczna**

Wydatki związane z administracją wyniosą **6 929 000 zł** (8,4%) (rozdział budżetu 75023). Zostaną one poniesione na działalność Urzędu Gminy Michałowice. Są to m.in. koszty związane z utrzymaniem budynku, zakupem materiałów i wyposażenia, wynagrodzeniem i jego pochodnymi dla pracowników, zakupem oprogramowania i usług pocztowych.

**Gospodarka gruntami i nieruchomościami**

Na wydatki związane z nieruchomościami

gminnymi planujemy przeznaczyć kwotę **1 153 585 zł** (1,4%) (rozdział budżetu 70005). Największa część tych wydatków jest zarezerwowana na wypłatę ewentualnych odszkodowań za grunty przejęte na rzecz gminy, na podstawie decyzji wydanych przez Wojewodę Mazowieckiego i Starostę Powiatu Pruszkowskiego. Pozostałe koszty zostaną poniesione na m.in. usługi notarialne czy opłatę rzeczoznawców.

**Kultura i sport**

Łącznie na te cele planowany jest wydatek

w wysokości **2 221 364,32 zł** (2,7% wydatków). Na zadania związane z kulturą i ochroną dziedzictwa narodowego przeznaczyliśmy kwotę **1 360 500 zł** (1,7% wydatków) (dział 921). Organizacja i wspieranie finansowe wydarzeń kulturalnych na terenie gminy, organizowanie imprez okolicznościowych tj. Dzień Niepodległości, Dożynki, Dni Gminy Michałowice oraz koszty pokrywające działalność świetlic wiejskich wyniosą 728 500 zł (rozdział 92109). Utrzymanie 3 bibliotek gminnych, które udostępniają mieszkańcom bogate zbiory książek, to kwota 524 000 zł (rozdział budżetu 92116).

Kwota przeznaczona na działalność sportową jest nieco mniejsza i kształtuje się na poziomie **860 864,32 zł** (1%) (dział 926). Kwota ta ma pokryć koszty związane z działalnością obiektów sportowych i rekreacyjnych (organizowanie na nich imprez sportowych oraz utrzymanie i konserwacja obiektów i sprzętu), jak również wspieranie działalności sportowej na terenie naszej gminy.

**Obsługa długu publicznego**

W tym roku koszt zaciągniętych zobowiązań wyniesie **1 657 101 zł** (dział budżetu 757).

**Wydatki pozostałe**

Do grupy tej zaliczymy wszelkie nie wymienione wcześniej koszty, które związane są z działalnością gminy. Są to m.in. wydatki związane z ochroną zdrowia, zapewnieniem bezpieczeństwa, poniesione na opracowanie planów zagospodarowania przestrzennego czy promocję gminy. Łączna ich wartość to **1 818 096,40 zł**.

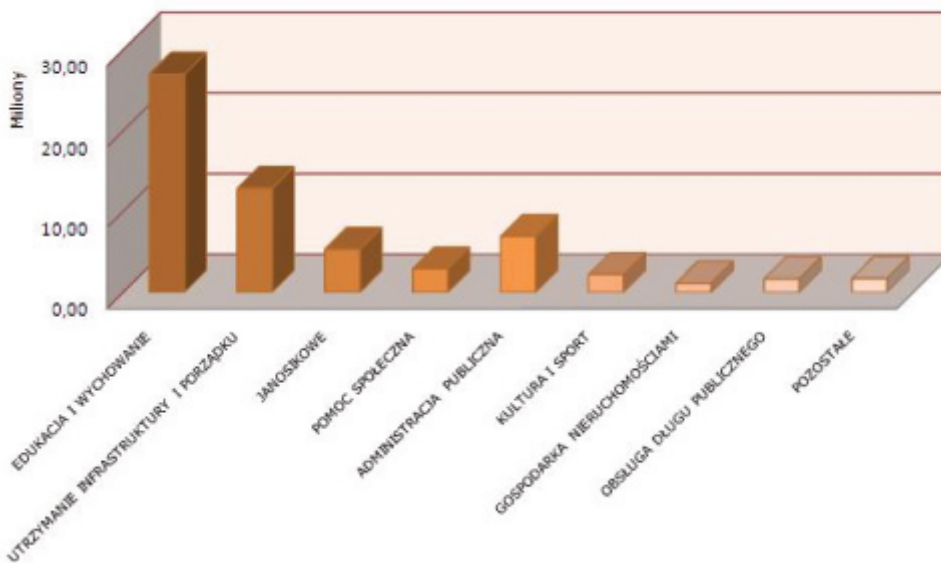
**WYDATKI BIEŻĄCE**

UG

Szanowni Państwo,

Informuję, iż w końcu grudnia 2010 r. Urząd Gminy Michałowice **złożył wniosek aplikacyjny dla projektu zakupu i instalacji zestawów kolektorów słonecznych dla mieszkańców gminy**, planowany do dofinansowania w ramach Regionalnego Programu Operacyjnego - Działanie 4.3 "Ochrona powietrza, energetyka". Łączna liczba zgłoszonych budynków mieszkalnych wyniosła 758. Na liście rezerwowej zgłoszone są 44 budynki mieszkalne.

Planowany przybliżony termin oceny formalnej i merytorycznej naszego wniosku aplikacyjnego jest nieznan - zgodnie z informacjami zamieszczonymi przez Mazowiecką Jednostkę Wdrażania Programów Unijnych zakończenie oceny merytorycznej ma nastąpić do końca II kwartału 2011 r. Należy jednak mieć na uwadze, że w poprzednich naborach wniosków w ramach RPO WM terminy te z reguły ulegały znacznemu

przedłużeniu, głównie w związku z dużą liczbą złożonych wniosków.

Informacje nt. postępów dotyczących oceny naszego wniosku będziemy na bieżąco umieszczać na stronie internetowej Urzędu Gminy. ([www.michalowice.pl](http://www.michalowice.pl))

Jednocześnie proszę osoby, które **nie przedłożyły** jeszcze do Urzędu aktualnego **wypisu z ksiąg wieczystych**, potwierdzającego własność zgłoszonej nieruchomości o dostarczenie wypisów najpóźniej **do końca marca 2011 r.** Jest to termin ostateczny. Nie przedłożenie wypisu w tym terminie, skutkować będzie wyłączeniem właściciela z projektu. Wymóg potwierdzenia własności wyciągiem z KW podyktowany jest wymogami stawianymi przez Mazowiecką Jednostkę Wdrażania Programów Unijnych każdej gminie składającej wniosek aplikacyjny.

Krzysztof Grabka  
Wójt Gminy Michałowice



## BIĘŻĄCE INFORMACJE GMINY

### INWESTYCJE, MODERNIZACJE REMONTY

- Wybudowano sieć wodociągową wraz z przyłączami wodociągowymi w ul. Radosnej w Michałowicach - wartość inwestycji 51,6 tys. zł.
- Trwa budowa sieci wodociągowej wraz z przyłączami oraz sieci kanalizacyjnej wraz z przykanalikami sanitarnymi w ulicy Sosnowej w Opaczy Kolonii. Termin zakończenia 30.04.2011 r. Wartość inwestycji 226,45 tys. zł.
- Rozpoczęto modernizację Stacji Uzdatniania Wody w Komorowie Wsi, (etap I). Termin wykonania - 30.04.2011 r., wartość 728,4 tys. zł.
- Rozpoczynają się prace związane z przebudową ul. Sobieskiego w Komorowie. Termin wykonania - 30.06.2011 r., wartość - 719,8 tys. zł
- Rozpoczęto przebudowę ul. Konopnickiej wraz z budową odwodnienia w ul. Brzozowej i Konopnickiej w Pęcicach Małych. Termin wykonania - 30.06.2011 r., wartość - 461,99 tys. zł.
- Rozpoczęto prace związane z wykonaniem odwodnienia miejscowości Michałowice Wieś. Inwestycja potrwa do końca 2012 r., a jej wartość wyniesie 3,01 mln zł.
- Rozstrzygnięto postępowanie przetargowe na wyłonienie wykonawcy budowy budynku Urzędu Gminy wraz z infrastrukturą. Inwestycja zostanie zrealizowana do końca 2012 roku przez firmę MIRBUD S.A ze Skierniewic.

### POZOSTAŁE

- **Od 1 stycznia nastąpiła zmiana konserwatora oświetlenia ulicznego. Awarye należy zgłaszać do firmy "Święcki" tel. 22 886-48-26, 692-469-767.**

Wartość umowy - 148,2 tys. zł.

- Od nowego roku zmienia się także firma zajmująca się ustawianiem i obsługą pojemników do segregacji odpadów na terenie gminy. Pod-

pisano umowę z firmą Remondis na kwotę 183 tys. zł.

- Rozstrzygnięto postępowanie w trybie przetargu nieograniczonego na roboty porządkowe na terenie gminy. Usługi te świadczyła będzie firma Hetman Sp. z o.o, wartość umowy 320 tys. zł.

- Wszczęto i rozstrzygnięto postępowanie w trybie przetargu nieograniczonego na usuwanie zalewisk na drogach. Podpisano umowę z firmą P.H.U. Transport - Sprzęt - Roboty Drogowe na kwotę 109,79 tys. zł.

- Rozstrzygnięto postępowanie w trybie przetargu nieograniczonego na zimowe utrzymanie dróg i ulic w sezonie 2010/2011r. Łączna wartość umów 280 703,8 zł.

- Rozstrzygnięto konkurs dla organizacji pozarządowych oraz innych organizacji prowadzących działalność pożytku publicznego na dofinansowanie zadań z zakresu kultury i ochrony dziedzictwa, kultury fizycznej i sportu oraz profilaktyki uzależnień. W 2010 roku na te cele zostały udzielone dotacje w wysokości 140,7 tys. zł. W tym roku przeznaczono 164,15 tys. zł. Przyznane dofinansowania wspierać będą wiele przedsięwzięć zorganizowanych dla mieszkańców na terenie naszej gminy (część funduszy będzie pozyskiwana z innych źródeł), a należeć do nich będą m.in.: warsztaty twórcze dla dzieci i młodzieży, przedstawienia teatralne, cykl festiwali „Otwarte Ogrody” czy organizowanie zajęć z różnych dziedzin sportu.

- W Nowej Wsi w Remizie Strażackiej otwarte zostało Centrum Internetowe, które czynne jest 7 dni w tygodniu, od poniedziałku do piątku w godzinach 17:00 - 21:00 oraz soboty i niedziele w godzinach 9:00 - 15:00, z wyłączeniem dni świątecznych. Centrum jest otwarte dla wszystkich chętnych.

- Do chwili obecnej brak jest jakichkolwiek informacji o sposobie rozpatrzenia przez Ministra Kultury i Dziedzictwa Narodowego odwołań mieszkańców od dwóch decyzji Mazowieckiego Wojewódzkiego Konserwatora Zabytków, dotyczących wpisania części Osiedla Komorów oraz części Komorowa Wsi do rejestru zabytków. Trzecia decyzja, wpisania do rejestru zabytków osiedla Komorowa - „Strzecha Polska” (od 1923), położonego pomiędzy ul. Brzozową, torami kolejki WKD, ul. Żwirową i ul. Komorowską (mapka poniżej), do której nie zostały wniesione odwołania, jest prawomocna.

- 1 marca rozpoczyna się rekrutacja dzieci w wieku 3-5 lat do publicznych przedszkoli w gminie Michałowice. Karty zgłoszeń będą przyjmowane przez cały miesiąc, do 31 marca 2011 r. wyłącznie

- W dn. 1-17 marca 2011r. odbędzie się „obchód przedsipowy” Narodowego Spisu Powszechnego. Przed Państwami domami mogą pojawić się rachmistrzowie, którzy będą potwierdzali lokalizację adresów budynków.

UG



## UWAGA NA WŁAMANIA I AKTY WANDALIZMU



**Nowy rok rozpoczął się niepomyślnie dla mieszkańców naszej gminy - zanotowano większą ilość włamań, niszczone jest wspólne mienie.**

Jak informuje Komisariat Policji w Michałowicach, w miesiącu styczniu, nastąpił wzrost włamań do domów i firm na terenie całej gminy.

Sprawcy wykorzystują nieobecność domowników, działając w godzinach popołudniowych i wieczornych oraz nocą, wykorzystując sen domowników. Dostając się przez okna balkonowe do domów, szybko płądrują wnętrza, zabierając wartościowe przedmioty,

laptopy i telefony komórkowe oraz gotówkę. Dla własnego bezpieczeństwa pamiętajmy więc, aby wychodząc z domu pozamykać dokładnie wszystkie zamki w drzwiach i oknach. Jeżeli posiadacie Państwo alarm domowy, nie zapomnijcie go uruchomić. Pod nieobecność, poproście pozostających w domach sąsiadów o zwrócenie uwagi na waszą posesję. Udając się na spoczynek, nie pozostawiajcie kosztownych rzeczy w widocznych miejscach, zabierzcie je ze sobą.

Oprócz włamań doszło także do kilku aktów wandalizmu. Zniszczono nowy słup oświetleniowy, zdewastowano kosze i oświetlenie, poprzecinano przewody ozdób świątecznych.

Wobec tych niepokojących wydarzeń, zwracamy się do Państwa z prośbą o przekazywanie informacji o niepokojących incydentach oraz obecności niepowołanych osób w sąsiedztwie, **pod numery tel.:**

**POLICJA** **997**

lub:

112

22 604 65 00

22 723 41 70

**Każda informacja może przyczynić się do szybkiego ujęcia sprawców.**



## PIERWSZE SESJE RADY GMINY MICHAŁOWICE - KADENCJA 2010-2014

**Uchwała budżetowa została, przyjęta przez radę na IV sesji. Zanim jednak to nastąpiło, wcześniej, na pierwszych sesjach dokonano zaprzysiężenia wójta i radnych oraz wybrano przewodniczącego, wiceprzewodniczących oraz składy komisji rady (rewizyjnej, budżetu i finansów, gospodarki komunalnej i przestrzennej, spraw społecznych i inwentaryzacji mienia komunalnego).**

Zaprzysiężenie radnych oraz wybór przewodniczącego rady odbyły się podczas I sesji rady gminy (przed drugą turą wyborów wójta). Zgodnie z ustawą samorządową kadencja radnych trwa 4 lata, licząc od dnia wyboru. Przed przystąpieniem do wykonywania mandatu, radni złożyli ślubowanie, w którym zobowiązali się do sprawowania swych obowiązków godnie, rzetelnie i uczciwie, mając na względzie dobro gminy i jej mieszkańców.

Przewodniczącym został Pan Paweł Rajski, który podziękował za okazany mu kredyt zaufania. Podkreślił, że decyzja o kandydowaniu na przewodniczącego nie była łatwą. Przypomniał, że poprzedni przewodniczący spełniali swoje funkcje w sposób bardzo dobry. Obecny przewodniczący reprezentuje środkową część gmin. Zasadniczym kierunkiem, który chciałby przyjąć, będzie czytelność działań samorządowych. Tej czytelności chciałby życzyć wszystkim radnym, sołtysom i przewodniczącym rad osiedla, pracownikom urzędu gminy, wójtowi, a przede wszystkim mieszkańcom.

II sesja rozpoczęła się od zaprzysiężenia wójta, który uroczystie ślubował dochowania wierności prawu. Zobowiązał się do sprawowania powierzzonego urzędu tylko dla dobra publicznego i pomyślności mieszkańców gminy.

W swoim przemówieniu wójt Krzysztof Grabka złożył gratulacje wszystkim nowo wybranym radnym, którzy funkcję radnego będą sprawowali po raz kolejny (11 osób) oraz tym - po raz pierwszy zasiadającym w radzie i zastępującym osoby, które odeszły do rady powiatu lub nie ubiegały się o ponowny wybór (4 osoby).

Jak podkreślił nowa kadencja to nie tylko nowe zadania, ale także wiele takich, które będą kontynuowane, a należą do nich m.in. prace nad studium uwarunkowań i kierunków zagospodarowania przestrzennego oraz budowa urzędu gminy.

Istotnymi problemami gminy, na który Krzysztof Garbka zwrócił uwagę i wymagają rozwiązania są:

- konieczność rozbudowy placówek oświatowych (związane jest to z dużą liczbą uczniów i przepełnieniem w szkołach);

- wprowadzenie wspólnego biletu WKD (wójt pragnie rozwiązać ten problem kompleksowo, ze wszystkimi gminami, znajdującymi się na linii kolejki WKD. Zostało już podpisane wstępne porozumienie z innymi samorządami, niebawem zostanie wniesiony projekt uchwały dotyczący tego zagadnienia);

- budowa kolejnych kilometrów sieci wodociągowej i kanalizacyjnej - gmina Michałowice jest już na finiszu budowania obydwu sieci, stąd też nie ma możliwości dofinansowywania ze środków unijnych. Inne samorzady dopiero rozpoczynają inwestycje wodno-sanitarne, przez co pozyskują fundusze zewnętrzne (przyp. gm. Michałowice otrzymała dotacje unijną na budowę sieci kanalizacyjnej w 2005 r.); Wójt wspominał także o konieczności zreformowania współpracy z MPWiK, które w dalszym ciągu jest dostawcą wody do części miejscowości gminy.

- kolektory słoneczne dla mieszkańców - został złożony wniosek aplikacyjny o pozyskanie funduszy zewnętrznych na projekt związany z instalacjami solarnymi.

Na zakończenie wystąpienia wójt życzył radnym i sobie owocnej i harmonijnej współpracy.

W dalszej części sesji przystąpiono do wyboru wiceprzewodniczących rady. W tajnym głosowaniu wiceprzewodniczącymi rady zostali: Pani Aurelia Zalewska, reprezentująca okręg nr 6 - Komorów Osiedle i Granicę oraz Pan Paweł Zacny, okręg nr 1 - Michałowice Osiedle i Michałowice Wieś.

Dokonano także wyboru członków 5 komisji, które podległe są radzie gminy oraz powoływane są do wykonywania określonych zadań.

Każda z komisji ma prawo do występowania z inicjatywą uchwałodawczą oraz przygotowania projektów uchwał.

### Komisja Rewizyjna

Pani Kamińska Anna - przewodniczący  
Pan Majtyka Przemysław - zastępca przewodniczącego  
Pani Brzeska-Kalczuk Hanna

Pan Chruściak Tadeusz  
Pan Herner Wojciech

Komisja Rewizyjna jest stałą komisją powołowaną w celu kontrolowania działalności wójta gminy, gminnych jednostek organizacyjnych (szkoły, przedszkola, biblioteki) oraz jednostek pomocniczych gminy (osiedli i sołectw). Do zadań komisji należy m.in. coroczna ocena wykonania budżetu gminy i formułowanie na jej podstawie wniosku, dotyczącego udzielenia lub nieudzielenia wójtowi absolutorium. Ponadto ocenia działalność wójta oraz jednostek pomocniczych gminy pod względem legalności, gospodarności, rzetelności, celowości działania i zgodności dokumentacji ze stanem faktycznym oraz dokonuje kontroli działalności finansowej gminnych jednostek organizacyjnych.

### Komisja Budżetu i Finansów

Pani Zawadzka Elżbieta - przewodniczący  
Pan Krzyżanowski Michał - zastępca przewodniczącego  
Pan Hanc Eugeniusz  
Pani Kamińska Anna  
Pan Kordys Paweł  
Pani Olak-Popko Anna  
Pan Walendowski Sławomir

Do zadań tej komisji należy opiniowanie projektów uchwał przygotowanych przez wójta i inne komisje rady oraz propozycji wójta w sprawie zmian w planie dochodów i wydatków budżetu gminy. Oprócz opiniowania, rozpatruje także sprawy przekazane komisji przez radę i wójta oraz prowadzi ocenę bieżącej i prognozowanej sytuacji finansowej gminy.

### Komisja Spraw Społecznych

Pani Brzeska-Kalczuk Hanna - przewodniczący  
Pan Hanc Eugeniusz - zastępca przewodniczącego  
Pani Borzymowska Ewa  
Pan Kordys Paweł  
Pani Olak-Popko Anna  
Pan Zacny Paweł  
Pani Zalewska Aurelia  
Pani Zawadzka Elżbieta

Do zadań Komisji Spraw Społecznych należy opiniowanie projektów uchwał przygotowanych przez wójta lub inne komisje oraz kontrola wykonania uchwał rady w zakresie kompetencji oraz

### WÓJT GMINY

Krzysztof Grabka



### PRZEWODNICZĄCY RADY

Paweł Rajski



### WICEPRZEWODNICZĄCY RADY

Aurelia Zalewska

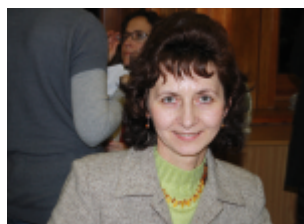

Paweł Zacny



stała współpraca z wójtem oraz jednostkami administracyjnymi na terenie gminy, zajmujący się oświatą, kulturą, zdrowiem, opieką społeczną, ochroną środowiska i bezpieczeństwem.

#### Komisja Gospodarki Komunalnej i Przestrzennej

Pan Herner Wojciech - przewodniczący  
Pan Majtyka Przemysław - zastępca przewodniczącego  
Pani Borzymowska Ewa  
Pan Chruściak Tadeusz  
Pan Hanc Eugeniusz  
Pan Krzyżanowski Michał  
Pan Rajski Paweł  
Pan Zacny Paweł  
Pani Zalewska Aurelia

Komisja ta oprócz występowania z inicjatywą uchwałodawczą i opiniującą projekty uchwał rady i wójta, dokonuje czynności analizujących dotyczących spraw przekazanych komisji oraz kontrolujących wykonanie uchwał i stanowisk rady gminy w zakresie swoich kompetencji. Zajmuje się opiniowaniem realizacji zadań w zakresie zagospodarowania przestrzennego, inwestycji i remontów, ochrony środowiska oraz zrównoważonego rozwoju gospodarczego gminy.

#### Doraźna Komisja ds. Inwentaryzacji Mienia Komunalnego

Pan Chruściak Tadeusz  
Pan Hanc Eugeniusz  
Pani Olak-Popko Anna

Komisja ta ze względu na swój charakter, będzie podejmowania swoje działania każdorazowo po przedłożeniu przez wójta wniosku o komunalizację mienia.

UG

W zeszłym roku w wyborach samorządowych wybraliśmy wójta i radnych. Niedługo zaś, w marcu zostaną przeprowadzone wybory w jednostkach pomocniczych gminy, w których będziemy wybierać sołtysów i rady sołeckie oraz zarządy osiedli oraz ich przewodniczących. Konkretne terminy i miejsca zebrań znajdziecie Państwo na stronach [www.michalowice.pl](http://www.michalowice.pl) oraz tablicach ogłoszeń.

## XIX FINAŁ WIELKIEJ ORKIESTRY ŚWIĄTECZNEJ POMOCY

W tym roku WOŚP grała w całej Polsce dla dzieci z chorobami urologicznymi i nefrologicznymi. Orkiestry Jurka Owsiaka nie mogło zabraknąć także na terenie naszej gminy. Przy szkołach w Komorowie oraz Nowej Wsi zostały zorganizowane jej sztafety, w których zebrano rekordowe kwoty.

#### NOWA WIEŚ

Nowa Wieś kolejny raz stanęła na wysokości zadania, zbierając 43 tys. złotych. Zebrane środki to zdecydowanie najwyższa kwota spośród wszystkich dotychczasowych finałów. W ubiegłych latach, dzięki ogromnemu zaangażowaniu uczniów, nauczycieli, rodziców i wszystkich mieszkańców, w Nowej Wsi zebrano łącznie 239 tys. zł.

W niedzielny poranek jak zwykle w teren wyruszyli wolontariusze z puszkami, a o godzinie 15 w szkolnej hali sportowej rozpoczął się wielki finał. Wszystkich powitała dyrektor Ewa Dymura, następnie tradycyjnie wykonana została piosenka „Razem weselej”. Wśród obecnych gości był wójt gminy Michałowice Krzysztof Grabka z małżonką oraz miejscowi radni.

Jednym z ważniejszych punktów programu była licytacja darów, wśród których znalazły się między innymi: kubek, koszulki i kalendarze okolicznościowe WOŚP, płyta z kolekcji Przystanku Woodstock, ogromne pluszowe maskotki, drzewka bonsai, wspaniały tort, portfele skórzane i wiele innych rzeczy. Licytacja dostarczyła prawdziwych emocji, ale przede wszystkim, dzięki hojności mieszkańców, zasiłowała konto Orkiestry. Kubek sprzedany został za 540, a koszulka aż za 600 złotych. Pozostałe przedmioty też cieszyły się ogromnym powodzeniem.

Na scenie cały czas prezentowały się dzieci i młodzież. Były śpiewy, tańce, pokazy judo. Zorganizowana została także wystawa bożonarodzeniowych szopek i prac plastycznych,



Nowa Wieś

wykonanych przez uczniów.

Tak jak co roku, ogromnym zainteresowaniem cieszyła się loteria fantowa. Od samego początku po los trzeba było czekać w wydłużającej się z minuty na minutę kolejce.

Ciągły ruch panował też w kawiarence, gdzie na gości czekało jadalne polskie oraz przeróżne wyśmienite słodkie wypieki.

Dużą atrakcją dla najmłodszych był bal kostiumowy. Z kolei dla młodzieży, wieczorem zorganizowano dyskotekę.

Anna Bąkowska

#### KOMORÓW

W tym roku Wielkiej Orkiestry Świątecznej Pomocy w Komorowie, udało się zebrać blisko 42,5 tysięcy złotych. Jest to o ponad tysiąc

złotych więcej, w porównaniu z rokiem ubiegłym. Pieniądże do puszek zbierało stu wolontariuszy z gimnazjum i liceum. Do akcji włączyli się również uczniowie szkoły podstawowej, którzy zbierali pieniądze w asyście rodziców.

Szefem sztabu WOŚP od lat jest pani Elżbieta Gradowska. W tym roku zbieranie pieniędzy przez komorowskich uczniów na rzecz WOŚP rozpoczęło się, jak zwykle, wcześniej rano. Najwięcej wolontariuszy można było spotkać przy kościele, kolejce WKD, przy sklepach, kawiarniach. Również w sklepie Żabka wystawiona była puszka WOŚP, do której można było wrzucać pieniądze. Wolontariusze spacerowali komorowskimi uliczkami do wieczora i wszędzie można było dostrzec





Komorów

czerwone serduszka.

Rekordzistką została Joasia Sakowska, uczennica szkoły podstawowej, której udało się zebrać ponad 2 tysiące złotych. Dziewczynce pomagali rodzice. Kwotę równie wysoką, bo ponad 1500 zł zgromadziła w swojej puszcze Marta Budkiewicz, uczennica 3 klasy

gimnazjum. W puszkach wielu uczniów były kwoty przekraczające tysiąc złotych. Wszystkim wolontariuszom, a było ich 100, serdecznie gratulujemy!

Elżbieta Gradowska, która od lat organizuje komorowski sztab WOŚP, powiedziała, że cieszy ją fakt, że w tym roku do akcji zbierania pieniędzy włączyli się uczniowie szkoły podstawowej, którzy kwestowali w asyście swoich rodziców. Dodała, że współpracuje ze wspaniałymi uczniami, którzy od wielu lat uczestniczą w akcji Jurka Owsiaaka.

W komorowskim sztabie zaangażowanych było dziesięciu nauczycieli. Wspólnie z uczniami, pod koniec dnia, liczyli zebrane pieniądze.

Częścią sportową włączył się do WOŚP Wojciech Bentyn, dyrektor gimnazjum. Zorganizował zawody serwowania piłki tenisowej,

każdy uczestnik, który chciał wziąć udział w zawodach wpłacał wpisowe. Dzięki tej akcji organizatorom, udało się zebrać ponad 1 400 złotych. Turniej tenisa stołowego na rzecz WOŚP zorganizował również Marcin Jagiełło, w ramach UKS Komorów, sekcja tenisa stołowego. Podczas turnieju zebrano ponad 600 zł.

Beata Izdebska

Wszystkim zaangażowanym w przygotowanie XIX Finału Wielkiej Orkiestry Świątecznej Pomocy należą się ogromne słowa uznania i podziękowania. Mieszkańcy naszej gminy po raz kolejny pokazali, jak ważny jest dla nich los chorych dzieci i jak wiele serca potrafią i chcą okazać tym, którzy tego potrzebują.



#### PODZIĘKOWANIA

Zespół Szkolno-Przedszkolny im. Mikołaja Kopernika w Nowej Wsi już dwunasty raz przyłączył się do Ogólnopolskiego Finału Wielkiej Orkiestry Świątecznej Pomocy. W tym roku, dzięki ogromnemu zaangażowaniu sponsorów, rodziców i przyjaciół szkoły oraz wyjątkowej pracy nauczycieli, pracowników i uczniów zespołu udało nam się przekazać na konto WOŚP rekordową w historii szkoły sumę 43000 zł! Stanowi ona nasz wspólny wkład przeznaczony na leczenie dzieci z chorobami urologicznymi i nefrologicznymi. Jest też darem naszych serc.

Dyrektor Zespołu Szkolno-Przedszkolnego składa serdeczne podziękowania wszystkim sponsorom, rodzicom i osobom zaprzyjaźnionym ze szkołą, które dofinansowały WOŚP, przekazując dary na licytację, loterię fantową i do kawiarenki. Serdeczne wyrazy wdzięczności dla właścicieli firm: „Colibra. Karpinski jewellery”, „Blachy. Pruszyński”, „Wyroby cukiernicze. Flis”, „Portfele skórzane-Kraków”, hurtownia chemii i kosmetyków „Martom”, sklep sportowy „Star - sport” w Pruszkowie, dla państwa: I.A. Płoskich, E.M. Krzepińskich, B.T. Lewandowskich, J.K. Chojnackich, D.M. Zaworskich, M.G. Odolczyków, D.M. Pilichów, D.A. Protasiuków, J. Kaczmarka, P.A. Stolkerów, K.J. Goć, A.P. Nejno.

Serdeczne wyrazy uznania dla pracy wszystkich nauczycieli, personelu szkoły, rodziców i uczniów zaangażowanych podczas tegorocznego Finału WOŚP w naszej szkole.

Z wyrazami wdzięczności Dyrektor Zespołu Szkolno-Przedszkolnego im. Mikołaja Kopernika w Nowej Wsi - Ewa Dymura

Gorące podziękowania kieruję do pani Elżbiety Gradowskiej, nauczyciela WOS w Zespole Szkół Ogólnokształcących im. Marii Dąbrowskiej w Komorowie, która jak co roku zorganizowała sztab orkiestry Jurka Owsiaaka oraz do naszej młodzieży, która swój wolny czas poświęciła na kwestę i to w dzięki niej udało nam się zebrać kwotę 42 479,18 złotych. Dziękuję także wszystkim nauczycielom i osobom dobrego serca, które zaangażowały się i pomogły w organizacji sztabu oraz mieszkańcom Komorowa, którzy z hojnością wspierali akcje WOŚP-u i pomogli w zgromadzeniu tak pokaźnej kwoty.

Małgorzata Głodowska – dyrektor Zespołu Szkół Ogólnokształcących w Komorowie

#### Szanowni Państwo!

**Uczeń naszego gimnazjum zachorował na bardzo ciężką chorobę – ostrą białaczkę szpikową. Czeka go walka o odzyskanie zdrowia (chemioterapia, przeszczep szpiku).**

**Można mu pomóc oddając krew w dowolnej stacji krwiodawstwa z informacją:**

**"Dla Wojtka Olkuśnika w Instytucie Pediatrii, Hematologii i Onkologii Szpitala na ul. Litewskiej w Warszawie".**

**Zwracamy się do wszystkich członków społeczności lokalnej, gminnej i powiatowej o oddawanie krwi na rzecz naszego ucznia Wojtka.**

**Dyrekcja Szkoły w Komorowie  
Dyrektor ZSO – Małgorzata Głodowska  
Dyrektor Gimnazjum - Wojciech Bentyn**



## SPOTKANIA WIGILIJNE

Spotkania wigilijne z mieszkańcami, stały się już tradycją. Organizowane są tuż przed Świętami Bożego Narodzenia. Kiedy na zewnątrz panowała prawdziwie zimowa aura, ze skrzypiącym śniegiem, uczestnicy Wigilii przełamywali się opłatkiem, kosztowali pysznych potraw i śpiewali kolędy – w ciepłej, świątecznej atmosferze.

### NOWA WIEŚ

**Spotkanie opłatkowe zostało zorganizowane przez lokalne Koło Emerytów, Rencistów i Inwalidów.**

Do wspólnej wieczerzy wigilijnej zasiadło wiele osób – członków koła, mieszkańców i zaproszonych gości. W spotkaniu uczestniczyli: wójt gminy Michałowice Krzysztof Grabka z małżonką, ksiądz proboszcz Jan Studziński i wikariusz Andrzej Kamiński z Parafii Matki Bożej Nieustającej Pomocy w Pruszkowie, przewodniczący Rady Gminy Michałowice Paweł Rajski, radni powiatu i gminy, skarbnik gminy Anna Jankowska, dyrektor Zespołu Szkolno-Przedszkolnego w Nowej Wsi Ewa Dymura, kierownik GOPS Iwona Radzimirska oraz przewodnicząca Koła Emerytów z Pruszkowa Barbara Szlagowska. Obecny był sołtys Nowej Wsi Marian Bośka oraz przewodnicząca nowowiejskiego Koła Emerytów Jadwiga Bazga.

Spotkanie rozpoczęło się od okolicznościowego występu młodzieży z Zespołu Szkolno-Przedszkolnego w Nowej Wsi. Uczniowie z kl. III A, przygotowani przez panią Dominikę Ma-

terek i księdza Andrzeja Kamińskiego, wystawili bardzo oryginalną, współczesną wersję jasełek.

Po występach nadszedł czas na świąteczne życzenia, które złożyli wójt i przewodniczący rady oraz ksiądz Jan. Wspólną modlitwę poprowadził natomiast ksiądz Andrzej, a chwilę później dzielono się już opłatkiem.

Następnie przysła pora na wieczerzę wigilijną, a na stołach pojawiły się świąteczne potrawy – barszcz z uszkami, pierogi, ryby, sałatki, ciasta i owoce.

Zgodnie z tradycją, nie mogło zabraknąć ko-



łęd. W czwartkowy wieczór w nowowiejskiej świetlicy rozbrzmiewał wspólny śpiew. Wśród nocnej ciszy, Przybieżeli do Betlejem, Bóg się rodzi...

Anna Bąkowska

### OPACZ KOLONIA

**Po ukazaniu się pierwszej gwiazdki, w świetlicy w Opaczu Kolonii odbyło się opłatkowe spotkanie mieszkańców, zorganizowane przez Radę Sołecką oraz Koło nr 11 Polskiego Związku Emerytów, Rencistów i Inwalidów.**

Honory gospodyni uroczystości pełniła sołtys Opaczu Kolonii Grażyna Grabka, która krzątała się niemal nieustannie, by zadbać o gości. – Od nowego-starego wójta na ten nowy-stary

rok dla naszej gminy i naszej miejscowości życzę takiego ciepła – duchowego, jakie tutaj, w świetlicy panuje: na Boże Narodzenie i przyszły rok... – przemawiał mieszkaniec Opaczu Kolonii, wójt gminy Michałowice Krzysztof Grabka. – To duża sprawa, że macie ochotę, iż chcecie działać. Tyle dzieje się w tym miejscu. Teraz siedzimy przy zastawionych stołach, przy pysznym jedzeniu.

Życzę wspaniałych sukcesów w pracy, otwartości w działaniach... – mówił przewodniczącą

Rady Gminy Michałowice Paweł Rajski. – Nie powinniśmy zapominać o tym fakcie historycznym, który wydarzył się dwa tysiące lat temu. To jest również nasza tożsamość.

Życzę tej radości betlejemskiej.

- W swoim imieniu oraz imieniu księdza Mariusza i sióstr zakonnych przekazuję najserdeczniejsze życzenia – mówił ks. proboszcz Leon Firlej parafii Michałowice-Opacz. – Niech wam Bóg błogosławi. Byśmy mogli doczekać następnego roku i następnej Wigilii. (...) Bierzemy do ręki ten kruchy opłatek i miłką spory, darujemy urazy...

Atmosfera spotkania była tym bardziej świąteczna, ponieważ kolędy śpiewały chóry „Czerwone Korale” i „Czerwone Koralki” – oczywiście w koralach (wykonanych przez kółko plastyczne dzieci i młodzieży działające w świetlicy).

Do wspólnego śpiewania kolęd zachęcała prowadząca chóry Renata Włodarek i duża sala świetlicy rozbrzmiewała śpiewem.

Zastawione stoły były zasługą gospodyń z Opaczu. – Każda z pań przygotowała to, co potrafi najlepiej – powiedziała Anna Taras, przewodnicząca koła seniorów nr 11. – Ja zrobiłam kluski z makiem. Gniotłam je od rana. Mamy sałatki, śledziki tradycyjne i „pod pierzynką”, rybę po grecku, kanapki z łososiem, kapustę z grochem, fasolę...; ciasta: tu bardzo dużo pań piecze pyszne ciasta.

Stanisław Szalapak





**PĘCICE**

**Spotkanie wigilijne odbyło się w szczególnym miejscu: w budynku dawnej szkoły, gdzie obok znajduje się zabytkowy kościół oraz park i pałac (nazywany dworem polskim).**

Pierwszy życzenia złożył przewodniczący Rady Gminy Michałowice Paweł Rajski. Po-

wiedział m.in.: - Tu, do Pęcic chrześcijaństwo dotarło wcześniej, niż została stoczona bitwa pod Grunwaldem. Podziękował mieszkańcom, że głosowali na niego – został wybrany radnym z okręgu wyborczego, do którego należą Pęcice.

Honory gospodarza pełnił sołtys Pęcic Waldemar Widlicki, który życzył:– zdro-

wych, ciepłych, pogodnych świąt Bożego Narodzenia, samych sukcesów w nowym roku.

- Powiedziano tu tyle ciepłych słów – stwierdził wójt gminy Michałowice Krzysztof Grabka, więc ja krótko od siebie i pracowników urzędu życzę wam i waszym rodzinom: miłych, spokojnych świąt; optymizmu, by przyszły rok był zdecydowanie lepszy od tego.

Ks. Grzegorz Jasiński – proboszcz parafii pw. Świętych Piotra i Pawła w Pęcicach pomodlił się, złożył życzenia, opowiedział o Betlejem, do którego idziemy na Boże Narodzenie. Zaintonował kolędę „Bóg się rodzi”. Po czym uczestnicy spotkania przełamali się opłatkiem.

Przy suto zastawionych stołach mieszkańcy Pęcic m.in. wspominali dawne i nowsze czasy, np. że uczęszczali do szkoły, w której teraz mieści się świetlica; o okolicach itp.

Wigilijne potrawy przygotowały: Krystyna Olszak, Zofia Tomas, Barbara Więch i Janina Wojalska. Tydzień wcześniej ustaliły, co ugotują, usmażą i upieką. Zrobiły to w swoich domach. Na stołach pojawił się barszcz z uszkami, nie mogło oczywiście zabraknąć smażonego karpia; wiadomo, musiał być z pęcickich stawów. Ustawiono półmiski z: pierogami (pierogi z grzybami i kapustą), bigosem. Listę najbardziej tradycyjnych potraw dopełnił kompot z suszek – owoce zebrano we własnych sadach.

Stanisław Szałapak

**REGUŁY**

**Mieszkańcy spotkali się na wieczery wigilijnej w zabytkowym parku.**

Gospodarz wigilijnej uroczystości, sołtys Reguł Eugeniusz Strzelecki przywitał zebranych i udzielił głosu gospodarzowi naszej gminy wójtowi Krzysztofowi Grabce. Wójt życzył: - przede wszystkim optymizmu. Trzeba śmiało myśleć o przyszłości. Niech przyszły rok będzie lepszy niż obecny.

O tym, że parafia Pęcice, do której należą Reguły, powstała jeszcze przed bitwą pod Grunwaldem, mówił przewodniczący Rady Gminy Michałowice Paweł Rajski. (Zabytkowy park, w którym znajduje się świetlica, należał do dóbr pęcickich). – Tradycja zobowiązuje – kontynuował przewodniczący. – Życzę, by chrześcijańskie wartości, jakimi są miłość, rodzina zawsze was otaczały.

Zaraz po mszy pojawił się ks. Grzegorz Jasiński – proboszcz kościoła pw. Świętych Piotra i Pawła w Pęcicach. Pomodlił się. Zaintonował kolędy i zaczął przełamywać się opłatkiem.

W wigilijnej wieczery wzięli również udział: radni Wojciech Herner i Tadeusz Chruściak, sołtys Opaczy Kolonii Grażyna Grabka, skarbnik gminy Anna Jankowska oraz mieszkanka Reguł prezes RES-MED-u 40 Elżbieta Stopyra.

Do zorganizowania Wigilii znacząco przyczyniły się panie z koła emerytów. Potrawy wigilij-



ne były oczywiście przepyszne.

Atrakcją wigilijnego wieczoru był występ dwojga znakomitych artystów, aktorki Teatru Polskiego w Warszawie i aktorki filmowej Ewy Gołębiowskiej-Makomaski oraz śpiewaka operowego Marka Ravskiego (np. główna rola w spektaklu „Bodo pieśniarz Warszawy” wystawianego w Teatrze Polskim).

Silnymi, perfekcyjnymi głosami artyści zaśpie-

wali tradycyjne polskie kolędy oraz kolędy różnych kultur, narodów. Marek Ravski wykonał np. napisane przez siebie kolędy do znanych melodii czy w oryginale i we własnym tłumaczeniu kolędę pt. „A little town of Betlejem” – „Miasteczko Betlejem”, zaśpiewał kolędy po francusku i po rusku (nie po rosyjsku).

Stanisław Szałapak



**MICHAŁOWICE**

**Koło nr 4 Polskiego Związku Emerytów, Rencistów i Inwalidów w Michałowicach wspólnie świętowanie nadchodzących Świąt Bożego Narodzenia zorganizowało w Szkole Podstawowej im. Jana Pawła II.**

Wigilijną uroczystość rozpoczęła przewodnicząca Kosieradzka. Po przywitaniu zebranych i złożeniu życzeń poprosiła o zabranie głosu przewodniczącego Rady Gminy Pawła Rajskego.

- Najlepsze myśli, które powstają przez długie lata, niech nas ubogacają – powiedział radny Paweł Rajski. – Jesteśmy w szkole im. Jana Pawła II. Tu, na tablicy czytamy słowa naszego papieża: „Musicie od siebie wymagać, nawet gdyby inni od was nie wymagali”. One zobowiązują. Nie bójmy się podejmować wyzwań.

- Cieszę się, że przyszło tyle osób – powiedział wójt gminy Michałowice Krzysztof Grabka. – Rozumiem, że w przyszłym roku ta sala zapełni się. Na tego rodzaju spotkaniach we Włoszech dominują panowie, u nas przeważają panie. (Przypominamy: gmina Michałowice współpracuje z włoskim miasteczkiem Vico nel Lazio – red.). Może w Polsce warto pomyśleć o paryciecie dla mężczyzn...

- Panie wójcie, to proszę nam sprowadzić Włochów – odezwała się któraś z pań.

- Kiedy spoglądam na tę salę, zastanawiam się, co spowodowało, że przyszło tyle osób – powiedział ks. Leon Firlej, proboszcz parafii pw. Wniebowzięcia Najświętszej Maryi Panny w Michałowicach. – Dwa tysiące lat minęło od narodzin Jezusa. Od tamtego wydarzenia w różnych miejscach, w różnych czasach spotykają się ludzie, by przełamać się opłatkiem. Gdzieś w głębi naszych serc rodzi się wielka radość. Podzielcie się tą radością. Nie zamykajcie serc.

Ksiądz rozpoczął łamanie się opłatkiem, a następnie chór michałowickich seniorów „Michałowiczanka”, prowadzony przez Piotra Gwiazdeckiego, wykonał 7 kolęd, tworząc świąteczną aurę.

W wieczerzy wigilijnej wzięli też m.in. udział:



wiceprzewodniczący Rady Gminy Michałowice Paweł Zacny, radny Eugeniusz Hanc, sołtys Opaczu Kolonii Grażyną Grabka, dyrektor Zespołu Szkół w Michałowicach Andrzej Olęcki, Mieczysław Piwkowski – legenda ludowego zespołu „Mazowsze”, jak o nim mówi się: ostatni z wielkich „Mazowsza”.

Stanisław Szałapak

**SOKOŁÓW**

**Wigilia dla mieszkańców została połączona z mikołajkami. Atrakcją dla dzieci i młodzieży był także kulig z pochodniami, który rozpoczął imprezę.**

Sanie udostępnił mieszkaniec Sokołowa Marek Sybilski – jedno duże oraz czworo mniejszych. Zostały pociągnięte przez konie – mechaniczne, przez traktory.

Kulig, oświetlony pochodniami, wyruszył spod sokołowskiego „orlika”, gdzie znajduje się świetlica. Trasa wiodła do Wolicy (gmina Nadarzyn), następnie przez Suchy Las i powrót do „Oazy Spokoju”, razem niecałe 10 km. Po kuligu dzieci i rodzice udali się do świetlicy na spotkanie wigilijne.

Uroczystość rozpoczął ks. Grzegorz Jasiński – proboszcz kościoła pw. Świętych Piotra i

Pawła w Pęcicach. Czytał m.in. Ewangelię wg św. Łukasza (Łk 2, 10-17): „...i znaleźli Maryję, Józefa i niemowlę, leżące w żłobie”.

- Najbardziej cieszy wasz widok. Tylu was przyszło – powiedziała sołtys Sokołowa Edwarda Kozłowski. (w Sokołowie mieszka – 266 osób, mniej ma tylko Suchy Las – 90 – red.).

Po złożeniu życzeń sołtys poprosił o zabranie głosu wójta gminy Michałowice Krzysztofa Grabkę. – W naszej gminie wziąłem udział w wielu Wigiliach, ale na tej jest najwięcej dzieci – stwierdził wójt. Temat kontynuował przewodniczący Rady Paweł Rajski: - Bardzo cieszy to, że w dzisiejszej Wigilii bierze udział tyle dzieci i młodzieży, tu w Sokołowie, który należy do parafii – jednej z najstarszych w Polsce.

Dzieci z niecierpliwością czekały na Mikołaja. Wysłały po niego zaproszenie, w szczególny sposób. Przy pomocy dorosłych poleciał w stronę nieba balon nadmuchiwany ciepłym powietrzem. Niedługo później Mikołaj przyjechał sańmi, tymi, którymi wcześniej pędziły dzieci. Stał on w swym biskupim majestacie przed choinką i postawił pod nią wór z prezentami.

Było uroczyste, oficjalnie, ale również wesołe. Impreza najbardziej podobała się dzieciom, a właśnie o to chodziło. Wigilię zorganizowała Rada Sołecka. Dania przygotowały sokołowskie gospodynie. Każda przyniosła coś pysznego.

Stanisław Szałapak



**KOMORÓW**

**Spotkanie odbyło się w szkole podstawowej w Komorowie Emerytów odwiedził Krzysztof Grabka, wójt gminy, z żoną, Paweł Rajski, przewodniczący rady gminy, ksiądz Andrzej Perdzyński, proboszcz miejscowej parafii, a także przedstawiciele rady gminy i zarządu osiedla.**

Tradycją w naszej gminie są spotkania opłatkowe. Każdego roku emeryci spotykają się, aby wspólnie, przy świątecznym stole podzielić się opłatkiem, obejrzeć i wysłuchać świątecznego programu artystycznego w wykonaniu dzieci i młodzieży z naszej szkoły, a przede wszystkim spotkać się i miło spędzić czas. W tym roku, jak zwykle, zebranych gości powitała przewodnicząca Koła, Felicja Ćwilichowska. Krzysztof Grabka życzył zebranim gościom radości i pogody ducha, życzył również, aby w przyszłym roku spotkać się przy wigilijnym stole w takim samym lub większym gronie. Ksiądz Andrzej Perdzyński, odmówił krótką modlitwę i poświęcił zebranych, życzył wszystkim gościom zdrowia i radości, która płynie z szopki betlejemskiej i narodzenia Jezusa Chrystusa. Zachęcał do śpiewania kolęd.

Dużą atrakcją są zawsze występy uczniów komorowskich szkół. W tym roku wystąpiły dzieci z klas młodszych, które pod opieką nauczycielki Ewy Ciechomskiej, śpiewały kolędy i recytowały wiersze o tematyce świątecznej. Dzieci podarowały emerytom świąteczne, własnoręcznie wykonane kartki z życzeniami. Emeryci odwdzięczyli się i częstowali czekoladkami.



W drugiej części wystąpili komorowscy licealiści. Przy akompaniamencie gitary śpiewali kolędy.

Spotkania opłatkowe to piękna tradycja. Po zaśpiewaniu kilku kolęd i złożeniu życzeń wszystkim zebranych ogarnął bożonarodzeniowy – świąteczny nastrój. Nastrój serdeczności i radości. A potem był czas na poczęstunek i rozmowy.

W spotkaniach opłatkowych uczestniczą również komorowscy radni. W tym roku w wigilii komorowskich emerytów uczestniczył m.in. Tadeusz Chruściak, Hanna Brzeska – Kalczuk, a także przedstawiciele Zarządu Osiedla Komorów: Maria Dobraczyńska – Kozarska, Grażyna Pieścik – Bojarska i Zbigniew Kowalewicz.

Beata Izdebska

## HEJ KOLĘDA, KOLĘDA....

**W drugi dzień Świąt Bożego Narodzenia, mieszkańców Opaczy Kolonii odwiedzili kolędnicy. W nawiązaniu do staropolskiej tradycji, dzieci z Opaczy chodziły od domu do domu, śpiewając kolędy i pastoralki.**

Pomysłodawczynią tego wydarzenia była Dorota Korobeinikov – mieszkanka Opaczy Kolonii, żona prawosławnego księdza, która w swoim kościele (Cerkwi na Woli) uczy katechety, prowadzi kościelny chór dziecięcy i tematyczne zajęcia plastyczne, kultywując dawne tradycje.

Pomysł pomogła jej zrealizować Renata Włodarek - prowadząca w tutejszej świetlicy zespół wokalne „Czerwone Korale” i „Czerwone Koraliki”.

Aby zostać odwiedzionym przez wesółych kolędników, należało wpisać się uprzednio na listy w miejscowych sklepach.

Kolędujące dzieci były poprzebierane między innymi za Matkę Bożą z małym Jezusem (Nastka Korobeinokov), Józefa (Kuba Kokorzycycki), Króla (Kacper Kokorzycycki), Aniołki (Emilka Korobeinokov i Nadia Bortniczuk), Ducha (Arseniusz Korobeinokov), Diabełka (Julian Włodarek)



rek) oraz miały piękną Gwiazdę Betlejemską (wykonaną według dawnych wzorów).

Dzieci oprócz kolęd wykonywały tradycyjne rymowanki, wprawiając gospodarzy odwiedzonych domów oraz ich gości w zachwyt.

„Byście Państwo zdrowi byli zamiast wody winko pili – Na ten Nowy Rok!”

W zamian otrzymywały słodczyce oraz datki. Nikt nie spodziewał się, że po odwiedzeniu zaledwie kilku domów słodki „łup” z trudem będzie mieścić się w aż 3 koszach! Najciekawszym podarkiem, jaki otrzymały dzieci, było kilka płyt DVD z bajkami od przejeżdżającego przez

Opacz Kolonię pana, który specjalnie zatrzymał samochód widząc wesółą gromadkę.

Kolędnicy odwiedzili dom rodziny państwa Korobeinikov i Bortniczuk, gdzie kolędników przywitał najmłodszy członek rodziny – Igor Bortniczuk. Miesięczny maluszek kolędę potraktował jak kołysankę i słodko sobie spał... Również serdecznie kolędników przywitała w swoim domu Pani Grażyna Grabka – sołtys Opaczy Kolonii.

Wielu gospodarzy domów mówiło, że dotąd nie spotkało się z kultywowaniem pięknej tradycji kolędowania oraz wyraziło chęć uczestniczenia w niej również za rok.

Karolina Dominika Kaniewska



**Zarządzenie Nr 8/ 2011  
Wójta Gminy Michałowice  
z dnia 18 stycznia 2011 r.**

**w sprawie ustalenia na rok 2011 miesięcznych stawek czynszu z tytułu dzierżawy gruntów będących własnością lub we władaniu Gminy Michałowice oraz opłat za bezumowne korzystanie z gruntów**

Na podstawie art. 30 ust. 1 ustawy z dnia 8 marca 1990 r. o samorządzie gminnym ( Dz. U. z 2001r. Nr 142, poz. 1591, z późn. zm. ), art. 13 ust. 1 ustawy z dnia 21 sierpnia 1997r. o gospodarce nieruchomościami (Dz. U. z 2010r. Nr 102, poz. 651, z późn. zm.) zarządza się co następuje:

**§ 1**

Stosuje się miesięczne stawki czynszu z tytułu dzierżawy gruntów niezabudowanych oraz zabudowanych budynkami niemieszkalnymi, będących własnością lub we władaniu Gminy Michałowice ustalone w załączniku do niniejszego zarządzenia zwanym dalej "załącznikiem".

**§ 2**

W przypadku, gdy określony grunt będzie wydzierżawiony z przeznaczeniem na więcej niż jeden sposób wykorzystania, należy stosować ustalone w załączniku stawki czynszu proporcjonalnie do zajętej powierzchni gruntu.

**§ 3**

Stawki czynszu podane w poz. 1, 3 i 4 tabeli w załączniku obniżają się o 20 % dla mieszkańców Gminy Michałowice.

**§ 4**

W przypadku, gdy określony grunt będzie wydzierżawiony z przeznaczeniem innym niż wymienione w załączniku, stawkę czynszu dzierżawnego dla tego gruntu określi Wójt Gminy.

**§ 5**

Do kwoty czynszu dzierżawnego naliczonego wg. stawek określonych w załączniku, dolicza się podatek od towarów i usług konsumpcyjnych (tzw. VAT) zgodnie z obowiązującymi przepisami.

**§ 6**

Miesięczne stawki czynszu ustalone w załączniku podwyższają się o 100 % przy obliczaniu wynagrodzenia za bezumowne korzystanie z gruntów.

**§ 7**

Stawek czynszu określonych w załączniku nie stosuje się do czynszu z tytułu dzierżawy gruntu niezabudowanego lub zabudowanego budynkiem, ustalonego w wyniku przeprowadzonego przetargu.

**§ 8**

Czynsz, o którym mowa w § 7 podlega corocznej aktualizacji o wskaźnik cen towarów i usług konsumenckich, w przypadku gdy wskaźnik ten jest dodatni.

**§ 9**

Stawki czynszu określone w załączniku do Zarządzenia mogą być zmienione za zgodą obu stron.

**§ 10**

Wykonanie zarządzenia powierza się Kierownikowi Referatu Geodezji i Rolnictwa Urzędu Gminy Michałowice.

**§ 11**

Zarządzenie wchodzi w życie z dniem podpisania.

**Załącznik do Zarządzenia Nr 8 / 2011**

Wójta Gminy Michałowice

z dnia 18 stycznia 2011 r.

**w sprawie ustalenia na rok 2011 miesięcznych stawek czynszu z tytułu dzierżawy gruntów będących własnością lub we władaniu Gminy Michałowice.**

L. p.	Sposób wykorzystywania dzierżawionego gruntu	Miesięczne stawki czynszu z tytułu dzierżawy gruntów położonych		Uwagi	
		Na terenie ew. osiedli zł/m <sup>2</sup>	Na terenie ew. wsi zł/m <sup>2</sup>		
1	2	3	4	5	
1.	Grunt pod rekreację, ogrody przydomowe, uprawy rolne:				
	- wykorzystywany do celów zarobkowych	0,27	0,16		
	- wykorzystywany do celów niezarobkowych	0,13	0,13		
	- inny (np. na nieużytkach)	0,09	0,09		
2.	Składowiska i zaplecza związane z:	- budownictwem mieszkalnym indywidualnym i infrastrukturą z nim związaną,	2,20	2,20	
		- inną infrastrukturą.	3,80	2,65	
3.	Handel, usługi, produkcja : całoroczne,	- prowadzone w budynkach	15,50(*)	12,50(*)	
		- na gruncie(w budynku dzierżawcy lub bez budynku)	9,30	7,30	
		sezonowe (do 6 miesięcy)	7,20(*)	5,20(*)	
		- prowadzone w budynkach	5,20	4,20	
	- na gruncie(w budynku dzierżawcy lub bez budynku)				
4.	Dojścia i dojazdy	0,27	0,16		
5.	Garaże	3,20	2,60	wraz z terenem niezbędnym do ich prawidłowego funkcjonowania	
6.	Maszty i inne urządzenia telefonii, radiofonii, telewizji	- na budynkach,	112,00	112,00	wraz z terenem przyległym, niezbędnym do ich obsługi
		- w budynkach,	107,00(*)	107,00(*)	
		- na gruncie.	41,00	41,00	
7.	Nośniki reklam	● w tym:			- wraz z terenem przyległym, niezbędnym do ich obsługi, - poza pasem drogowym
		- za grunt o powierzchni do 10 m <sup>2</sup> ,	30,50	25,25	
		- za każdy 1m <sup>2</sup> gruntu powyżej 10 m <sup>2</sup>	10,30	8,20	
8.	Zbiorniki wodne	0,02	0,02	wraz z terenem przyległym,	
9.	Urządzenia techniczne dla potrzeb mieszkańców gminy	0,31	0,31	wraz z terenem przyległym, niezbędnym do ich obsługi	

Podane stawki czynszu dzierżawnego nie zawierają 23 % podatku od towarów i usług konsumpcyjnych ( tzw. VAT ).

\* - powierzchnia budynku liczona po jego obrysie

## SIĘGNIJ PO FUNDUSZE UNIJNE - BEZPŁATNE KONSULTACJE RAZ W MIESIĄCU

**Od stycznia 2011 roku w gminie Michałowice ruszyły bezpłatne konsultacje w zakresie możliwości uzyskania dofinansowania ze środków pomocowych Unii Europejskiej.**

Przeznaczone są one dla przedsiębiorców i bezrobotnych. Dzięki nim będą oni mogli zdobyć niezbędną wiedzę, jak pozyskiwać środki, skąd czerpać informacje i jak te informacje spożytkować. Pozwolą im także na przeanalizowanie przygotowywanych projektów pod

kątem możliwości pozyskania funduszy unijnych na jego realizację.

Spotkania konsultacyjne prowadzone są przez Stefana Sulimierskiego, dyplomowanego doradca ds. pozyskiwania funduszy europejskich, prezesa Kancelarii Gospodarczej Global Kolorów.

Odbywać się będą w **każdy trzeci czwartek**

miesiąca, w **godz. 17:30-19:00, w Urzędzie Gminy Michałowice**, ul. Raszyńska 34, pok. 22 – sala konferencyjna.

Planowane terminy:

17 marzec, 21 kwiecień, 19 maj, 16 czerwiec, 16 wrzesień, 20 październik, 17 listopad, 15 grudnia.

UG



## ODSŁONIĘCIE TABLICY UPAMIĘTNIAJĄCEJ DRA SŁAWOMIRA KRĘŻLEWICZA

Na ścianie ośrodka zdrowia RES-MED 40 przy ul. Ludowej 7 w Michałowicach, 27 listopada 2010 r., w sobotę, wdowa po zmarłym, Barbara Krężlewicz – odsłoniła tablicę upamiętniającą Sławomira Krężlewicza – lekarza michałowickiej przychodni przy ul. Ludowej 7.



Doktor Krężlewicz przy ul. Ludowej 7 w Michałowicach pracował od 1976 r. niemal do samej śmierci 28 listopada 2008 r. We wschodniej części gminy Michałowice, którą obsługiwał michałowicki ośrodek zdrowia, znali go niemalże wszyscy.

Doktor Sławomir Krężlewicz urodził się 26 listopada 1939 roku w Warszawie. W 1963 roku ukończył Akademię Medyczną w Warszawie. W lutym 1968 roku objął stanowisko kierownika Ośrodka Zdrowia w Nadarzynie. W 1969 r. został zastępcą kierownika, a w 1971 kierownikiem Wydziału Zdrowia dla miasta i powiatu Pruszków. Do roku 2000 pracował w Wiejskim Ośrodku Zdrowia w Michałowicach, a w latach 2001 – 2008 w przychodni NZOZ RES-MED 40.

Jak powiedziała podczas uroczystości, pracująca z doktorem Krężlewiczem pielęgniarka Bożena Czwaro: – Doktor słynął z ogromnej wiedzy, którą chętnie dzielił się z bliskimi i pacjentami. Rodzina żartowała, że powinien wystąpić w „Wielkiej Grze”.

Doktor pasjonował się historią, literaturą i sztuką, chętnie rozprawiał o opowieściach biblijnych i pochodzeniu Słowian. Kochał również podróże, a dzięki znajomości wielu języków obcych potrafił porozumieć się z niemalże każdym.

Tablicę upamiętniającą dra Sławomira Krężlewicza zaprojektował Paweł Łęcki, została ufundowana przez zarząd i pracowników RES-

MED. 40. Gospodarzem uroczystości przed ośrodkiem zdrowia i w ośrodku była prezes RES-MED-u 40 Elżbieta Stopyra.

Wcześniej w kościele p.w. WNMP w Michałowicach została odprawiona msza w intencji zmarłego.

W uroczystości udział wzięli: wójt gminy Michałowice Krzysztof Grabka, były wójt Bolesław Kuss, radni: Anna Kamińska, Ewa Borzymowska, Eugeniusz Hanc, Sławomir Walendowski, Sławomir Witek, Paweł Zacny; sołtysi: Opaczy Kolonii – Grażyna Grabka i Reguł – Eugeniusz Strzelecki.

Stanisław Szałapak



## WYBORY DO RAD POWIATOWYCH MAZOWIECKIEJ IZBY ROLNICZEJ – 3.04.2011 R.

Uchwałą nr 9/2010 Krajowej Rady Izb Rolniczych z dnia 1 grudnia 2010r. zarządzane zostały wybory do izb rolniczych. Wybory będą przeprowadzone 3 kwietnia 2011 roku (niedziela) w godzinach 8:00 – 18:00.

Prawo kandydowania do Powiatowych Izb Rolniczych oraz uczestniczenia w ich wybieraniu przysługuje osobom fizycznym i prawnym będącym podatnikami podatku rolnego, podatku dochodowego z działów specjalnych produkcji rolnej oraz członkom RSP posiadającym w nich wkłady gruntowe. Rolnik ubiegający się o man-

dat członka Rady Powiatowej MIR musi wypełnić i złożyć następujące dokumenty: **zgłoszenie kandydata, oświadczenie o zgodzie na kandydowanie oraz listę członków zawierającą co najmniej 50 podpisów poparcia.**

Szczegółowe informacje można uzyskać w Oddziałach Biura Mazowieckiej Izby Rolniczej lub pobrać ze strony internetowej [www.mir.pl](http://www.mir.pl). Czytelnie wypełnione dokumenty należy przelać w nieprzekraczalnym terminie do dnia **13.03.2011r.** (decyduje data wpływu) na adres Warszawa ul. Żółkiewskiego 17, 05-075 Warszawa-

wa lub złożyć do dnia **14.03.2011r do godz. 15.00** Okręgowej Komisji Wyborczej w siedzibie Urzędu Gminy Michałowice ul. Raszyńska 34.

**Spis uprawnionych do głosowania udostępniony zostanie do wglądu w siedzibie Urzędu Gminy Michałowice przy ul. Raszyńskiej 34 od dnia 20.03.2011r. Każdy rolnik, może sprawdzić czy został w nim ujęty i wnieść w tej sprawie zażalenie.**

UG

## WNIOSKI O STYPENDIA SPORTOWE

W sekretariacie Urzędu Gminy Michałowice można składać **wnioski o stypendium sportowe**, dla zawodników osiągających wysokie wyniki sportowe w współzawodnictwie krajowym i międzynarodowym.

**Wniosek powinien zawierać:**

- 1) imię i nazwisko zawodnika,
- 2) dokument potwierdzający zrzeszenie zawodnika w klubie lub stowarzyszeniu, którego siedzibą jest Gmina Michałowice lub dokument potwierdzający miejsce zamieszkania w Gminie Michałowice.
- 3) opis osiągnięć sportowych zawodnika,
- 4) dokumenty potwierdzające opisane osią-

gnięcia,

- 5) program szkolenia i związany z okresem tego szkolenia proponowany okres przyznania stypendium,
- 6) zobowiązanie do informowania Wójta Gminy o okolicznościach skutkujących wstrzymaniem lub cofnięciem stypendium,
- 7) opinie właściwego okręgowego związku sportowego lub w przypadku jego braku właściwego polskiego związku sportowego i Warszawsko-Mazowieckiej Federacji Sportu.

**Wniosek może złożyć:**

- a) klub lub stowarzyszenie kultury fizycznej,

którego siedzibą jest Gmina Michałowice, b) szkoła mieszcząca się na terenie Gminy Michałowice c) właściwy okręgowy **związek sportowy**. W przypadku braku okręgowego związku sportowego, wniosek może złożyć właściwy polski związek sportowy.

Z treścią uchwały w sprawie zasad i trybu przyznawania, wstrzymywania i cofania stypendiów sportowych z dnia 10 listopada 2010r. można zapoznać się na stronie [www.bip.michalowice.pl](http://www.bip.michalowice.pl)



## NOWI MIESZKAŃCY GMINY MICHAŁOWICE



Maja Tchórzewska  
Nowa Wieś; ur. 28.10.2010 r,  
3270 g, 54 cm



Weronika Fogiel  
Komorów; ur. 10.11.2010 r.  
3320 g, 56 cm



Natalia Rawojt  
Reguły; ur. 17.11.2010 r.  
3970 g, 58 cm

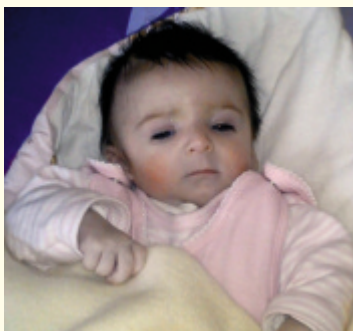

Karina Kasprzak  
Nowa Wieś; ur. 13.11.2010 r.  
3200 g; 50 cm

## OBLICZA PRL- WYSTAWA W NOWEJ WSI

**W grudniu w Zespole Szkolno-Przedszkolnym w Nowej Wsi można było odwiedzić wystawę „Oblicza PRL-u”.**

To już kolejna wystawa, która powstała przy współpracy Małego Muzeum Historycznego i Koła Polonistycznego Fascynacje Mazowszem. Jej autorkami były nauczycielki ze szkoły w Nowej Wsi, panie Elżbieta Gąsior i Beata Wiszniewska.

podręczniki i wiele wiele innych. Bardzo cennymi i ciekawymi eksponatami były także: Trybuna Ludu, ogłaszająca stan wojenny, kartki żywnościowe, książeczki oszczędnościowe, oficjalna prasa (m.in. „Żołnierz Wolności”, „Tygodnik Powszechny”) oraz oryginalna „bibuła”. Można było obejrzeć kolekcję banknotów oraz galerię pojazdów z czasów PRL-u.



Podczas uroczystego otwarcia wszystkich powitała dyrektor Zespołu Szkolno-Przedszkolnego w Nowej Wsi Ewa Dymura. Wśród zaproszonych gości byli zaprzyjaźnieni ze szkołą pani Krystyna Serwaczak – pomysłodawczyni i organizatorka Rajdu „Po kamienistej drodze” oraz pan Tadeusz Jakubowski – harcerz, pisarz, autor wielu artykułów i książek.

Wystawa w nowowiejskiej szkole była naprawdę imponująca. Przedstawia różne aspekty PRL-u, od szarej rzeczywistości, poprzez bunt, opór, aż po represje i narodziny Solidarności. Większość eksponatów pochodziła z zasobów Muzeum, część została wypożyczona przez nauczycieli, rodziców, dziadków... Można było obejrzeć przedmioty użytku codziennego, między innymi: wagę sklepową, maszyny do pisania, sprzęty kuchenne – maszynkę do mięsa, talerze spod szyldu spółdzielni „Społem”, syfony, opakowania po słodyczach – wyrobach czekoladopodobnych, mydła, proszek Radion, maszyny do golenia, fartuszek szkolny, piórniki,

Dla zwiedzających wystawę przygotowano również ciekawostki, między innymi wykaz świąt obchodzonych w tamtych czasach, a więc na przykład: 7 października – Święto Milicji Obywatelskiej i Służby Bezpieczeństwa, Dzień Odlewnika, 1 Maja – Święto Pracy. Dzisiejsza młodzież mogła się wiele nauczyć zwiedzając wystawę. Przypomina ona o takich postaciach, jak bł. ks. Jerzy Popiełuszko, Jan Paweł II, Lech Wałęsa czy Grzegorz Przymek. Młodzież mogła zapoznać się z wyjaśnieniem takich skrótów, jak: WRON – Wojskowa Rada Ocalenia Narodowego, NZS – Niezależne Zrzeszenie Studentów, ORMO – Ochotnicza Rezerwa Milicji Obywatelskiej, ZOMO – Zmotoryzowane Odwoły Milicji Obywatelskiej.

Zwiedzaniu towarzyszy muzyka Jacka Kaczmarskiego, Przemysława Gintrowskiego i zespołu żeńskiego Filipinki.

Anna Bąkowska



## PO PROSTU CZYTAJ...

Tym razem pragniemy zapoznać Państwa z nowościami, które pojawiły się na półkach biblioteki w Nowej Wsi. Nowowiejska placówka jest filią biblioteki w Michałowicach, mieści się w samym centrum miejscowości w budynku Gminnego Przedszkola przy ul. Głównej 52 A (wejście od ul. Spacerowej). Wypożyczalnia dysponuje bogatym, liczącym 14 242 woluminy, księgozbiorem dla dorosłych i dzieci. Są to pozycje ze wszystkich dziedzin wiedzy, uczniowie znajdują tu również lektury szkolne. Biblioteka posiada także sprzęt komputerowy i kserograficzny, z którego mogą korzystać czytelnicy. Placówka zaprasza wszystkich chętnych dwa razy w tygodniu we wtorki oraz czwartki w godzinach 12-18. Więcej informacji na temat biblioteki oraz nowości wydawniczych znajdą Państwo na naszej stronie internetowej: [biblioteka.michalowice.pl](http://biblioteka.michalowice.pl)



### Kargman J. Rozwód od Armaniego

Holly Talbott, żona finansisty, ma nieograniczony kredyt w najlepszych sklepach Nowego Jorku. Kiedy przypadkiem dokonuje szokującego odkrycia, rozwód staje się nieunikniony. A razem z nim - przeprowadzka

do mniej luksusowej dzielnicy. Już wkrótce rozwódka w ciuchach od Armaniego pozna inne życie, znajdzie pracę i - być może - miłość.



### Gale P. Dom w Kornwalii

Frances i John spędzają lato w Kornwalii, oczarowani surowym pięknem krajobrazu. Spokój nadmorskiej scenerii jest jednak zwodniczy. Na jaw wychodzą bolesne tajemnice. Dom na wydmie staje się

sceną rodzinnego dramatu. Po latach Frances i John powrócą w to miejsce wraz z synem. Również tym razem gwałtowne emocje dojdą do głosu...



### Sittenfeld C. Amerykańska żona

W dniu, który może okazać się najważniejszym w prezydenturze jej męża, Alice Blackwell zastanawia się nad dziwną i nieprawdopodobną drogą, która zawiodła ją do Białego Domu - i reperkusjami życia, które, jak sama mówi, "niemal przeczyło samo sobie".



### Kellerman J. Kłamstwa

Powolna śmierć w męczarniach. Takiej metody nie wybiera samobójca. I nie pozostawia nagrania wideo ze wstrząsającym wołaniem o pomoc. A to właśnie zrobiła nauczycielka prestiżowego liceum znaleziona martwa w swoim domu. Detektyw Milo Sturgis i psycholog Alex Delaware rozpoczynają śledztwo, które odsłania nie tylko brudne sprawy szacownej szkoły, lecz i tajemnicę ofiary tego brutalnego zabójstwa.



### Lipińska M. Kokosowy Budda

Niespełna rok po śmierci ukochanego ojca siedemnastoletnia Róża przeprowadza się wraz z matką do luksusowej willi swojego ojczyma. Szybko okazuje się, że świeżo poślubiony mąż matki, w zamian za zapewnienie rodzinie bezpieczeństwa i dostatniego życia, wymaga nie tylko bezwzględnego posłuszeństwa, ale też najwyższego poświęcenia - zmiany światopoglądu oraz wyznania.



### Keenan S. Zniszczone dzieciństwo

Shy Keenan już we wczesnym dzieciństwie poznała, co to piekło na ziemi. Skrzywdzili ją ludzie, którzy powinni kochać swoje dziecko i się o nie troszczyć. Ta poniżana, bita, gwałcona i pozostawiona na pewną śmierć dziewczynka nie tylko znalazła w sobie siłę, by przeżyć, ale i by zacząć wszystko od nowa i wymierzyć sprawiedliwość. Dziś pomaga innym krzywdzonym dzieciom uporać się z demonami przeszłości.



### Gutowska - Adamczyk M. Cukiernia pod Amorem. Zajezierycy

Podczas wykopalisk na rynku w Gutowie archeolodzy dokonują niezwykłego odkrycia. Wzbudza ono zainteresowanie córki właściciela cukierni Pod Amorem. Czy Iga rozwikła dawną rodzinną tajemnicę? Zajezierycy to pierwsza część sagi o Gutowie. Autorka znakomicie oddaje koloryt XIX-wiecznej epoki. Przeplata przeszłość z teraźniejszością, tworząc niepowtarzalną opowieść o silnych kobietach, ich marzeniach i namiętnościach oraz wytrwałym dążeniu do wyznaczonych celów.



### Wiśniewski J. L. Łóżko

Czy wycieczka na Seszele pomoże Ance wyjść z depresji po odejściu ukochanego? Co połączyło pewną psycholożkę, jej narzeczonego i najbliższą przyjaciółkę? Jak pogodzić się ze stratą najbliższej osoby, gdy zbliża się samotna Wigilia? Poruszające historie, prawda o ludziach i nieprzewidywalnym życiu.

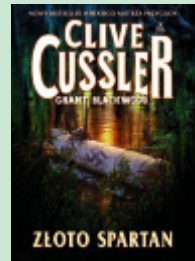

### Cussler C. Złoto Spartan

Tysiące lat temu dwa mocarstwa wszczęły wojnę. Zwycięzca zagarnął bezcenny skarb, który wkrótce zaginął w mroku dziejów. W 1800 roku podczas przeprawy przez Alpy Napoleon Bonaparte dokonał zdumiewającego odkrycia i oznaczył jego miejsce na zaszyfrowanej mapie. Lecz mapa Napoleona zniknęła, a pamięć o niej przeminęła... Aż do dziś. Małżeństwo Sam i Remi Fargo, miłośnicy historii i poszukiwacze skarbów, znajdują na mokradłach w Maryland coś, co może być kluczem do zaginionej mapy...

#### BIBLIOTEKA W KOMOROWIE ul. Kraszewskiego 3

Poniedziałek	12.00-18.00
Środa	12.00-18.00
Czwartek	10.00-15.00
Piątek	12.00-18.00

[www.biblioteka-komorow.pl](http://www.biblioteka-komorow.pl)

#### BIBLIOTEKA W MICHAŁOWICACH ul. Szkolna 15

Poniedziałek	12.00-18.00
Środa	10.00-15.30
Czwartek	10.00-15.30
Piątek	12.00-18.00

[www.biblioteka.michalowice.pl](http://www.biblioteka.michalowice.pl)

#### BIBLIOTEKA W NOWEJ WSI ul. Główna 52a

Wtorek	12.00-18.00
Czwartek	10.00-18.00

[www.biblioteka.michalowice.pl](http://www.biblioteka.michalowice.pl)

Wybór i opracowanie książek: E.Kisiel, S. Łapińska, M. Olewińska, UG



## WYKAZ TELEFONÓW URZĘDU GMINY

05-816 Michałowice, ul. Raszyńska 34, e-mail- sekretariat@michalowice.pl,  
www.michalowice.pl, fax.:(22) 723 81 78 wewn.190

<p><b>Centrala:</b> 22 723 81 78; 22 723 93 32; 22 723 93 35  <b>oraz tonowo wybierając nr wewnętrzny:</b>  <b>0</b> lub <b>116</b> - Sekretariat Wójta, <b>101-108</b> - Inwestycje, <b>104, 105</b> – Podatki,  <b>106</b> - Skarbnik Gminy, <b>107</b> - Księgowość budżetowa, <b>109</b> - Gospodarka Komunalna i Ochrona Środowiska, <b>110</b> - Kierownicy Ref. Inwestycji i Gospodarki Komunalnej  <b>111</b> - Sekretarz Gminy, <b>113</b> - Zamówienia Publiczne, <b>121</b> - Planowanie Przestrzenne,  <b>123, 124</b> - Geodezja i Rolnictwo, <b>125</b> – Biuro Rady Gminy</p>	<p><b>Telefony bezpośrednie:</b>  Referat Spraw Obywatelskich - 22 723 87 55  Stanowisko ds. Kultury - 22 723 83 00  Planowanie Przestrzenne - 22 723 93 36  Geodezja i Rolnictwo – 22 723 93 37  Ewidencja Działalności Gospodarczej – 22 723 93 45  Biuro Rady Gminy – 22 723 93 38  Rozliczanie faktur za kanalizację – 22 753 03 07</p>
--	---

Kasa (22) 723 84 08 (czynna: pon 9.15-16.30, wt-pt 8.15-15.30 ,w ostatni dzień roboczy miesiąca kasa czynna do 12.00)

### GMINNE JEDNOSTKI ORGANIZACYJNE

<p><b>GMINNY OŚRODEK POMOCY SPOŁECZNEJ GMINY MICHAŁOWICE Z SIEDZIBĄ W NOWEJ WSI</b>  ul. Główna 52A, 05-806 Komorów, tel. 22 758 27 93</p>	<p><b>GMINNE PRZEDSZKOLE W MICHAŁOWICACH</b>  ul. Szkolna 13, 05-816 Michałowice,  tel. 22 723 83 80</p>
<p><b>ZESPÓŁ OBSŁUGI EKONOMICZNO-ADMINISTRACYJNEJ SZKÓŁ Z SIEDZIBĄ W NOWEJ WSI</b>  ul. Główna 96, 05-806 Komorów, tel. 22 758 26 63</p>	<p><b>BIBLIOTEKA PUBLICZNA GMINY MICHAŁOWICE</b>  ul. Szkolna 15, 05-816 Michałowice,  (budynek Szkoły podstawowej) tel/fax 22 723 86 00</p>
<p><b>ZESPÓŁ SZKÓŁ OGÓLNOKSZTAŁCĄCYCH IM. MARII DĄBROWSKIEJ W KOMOROWIE</b>  ul. Marii Dąbrowskiej 12/20, 05-806 Komorów,  tel. 22 758 06 37 ZSO i szkoła podstawowa ,tel. 22 758 02 48 liceum  tel. 22 758 08 95 gimnazjum</p>	<p>Filia biblioteki mieści się w Nowej Wsi  (budynek gminnego przedszkola)  ul. Główna 52A, 05-806 Komorów, tel./fax. 22 758 28 72</p>
<p><b>ZESPÓŁ SZKÓŁ W MICHAŁOWICACH</b>  ul. Szkolna 15, 05-816 Michałowice,  tel. 22 723 86 21 ZS, tel. 22 723 84 58 szkoła podstawowa,  tel. 22 753 02 40 gimnazjum</p>	<p><b>GMINNA BIBLIOTEKA PUBLICZNA W KOMOROWIE</b>  ul. Kraszewskiego 3, 05-806 Komorów, Tel. 22 758 01 84</p>
<p><b>ZESPÓŁ SZKOLNO-PRZEDSZKOLNY IM MIKOŁAJA KOPERNIKA W NOWEJ WSI</b>  ul. Główna 96, 05-806 Komorów  tel. 22 758 26 05 szkoła, tel. 22 758 26 51 przedszkole</p>	<p><b>GMINNA KOMISJA DS. PROFILAKTYKI I ROZWIĄZYWANIA PROBLEMÓW ALKOHOLOWYCH W MICHAŁOWICACH Z SIEDZIBĄ W NOWEJ WSI,</b>  ul. Główna 52 A, 05-806 Komorów, tel. 22 758 28 22  (dyżury w każdy czwartek w godz. 17.00-19.00)</p>

### WAŻNIEJSZE TELEFONY

<p><b>POLICJA</b>  Komisariat Policji w Regulach, 05-816 Michałowice; ul. Kuchy 15  tel. 22 723 41 70, 22 604 65 00, 22 753 40 46, sekretariat tel. 22 604 65 02,  fax. 22 604 64 06 (wszystkie telefony czynne całodobowo)  Komenda Powiatowa: 22 758 60 81 do 85, 22 604 62 13</p>	<p><b>AWARIE SIECI KANALIZACYJNEJ I SANITARNEJ</b>  Przedsiębiorstwo Gospodarki Wodno-Ściekowej „GEA-NOVA” Sp. z o. o.  05-082 Stare Babice, ul. Kutrzeby 38  SERWIS: tel. 695 380 695, 693 860 083</p>
<p><b>PAŃSTWOWA STRAŻ POŻARNA W PRUSZKOWIE</b>  Telefon alarmowy 22 758 77 01</p> <p><b>OCHOTNICZA STRAŻ POŻARNA W NOWEJ WSI</b>  ul. Główna 2 – tel. alarmowy 22 758 26 87, 692 773 871</p>	<p><b>AWARIE SIECI WODOCIĄGOWEJ</b>  <b>MPWiK Pruszków</b> (obsługa sieci wodociągowej Michałowic Wsi oraz osiedli Michałowice i Ostoja w Komorowie)  Pogotowie wodociągowe MPWiK tel.: 22 445 62 11, 784 021 226</p> <p><b>WODROL. S. A</b>  (obsługa pozostałych sieci wodociągowych gminy)  Pogotowie Wodociągowe WODROL tel. 694 404 990; 602 395 008</p>
<p><b>STAROSTWO POWIATOWE</b> tel. 22 738 14 00  Referat drogowy tel. 22 738 15 56,  22 738 15 57, 22 738 15 59</p>	<p><b>PRZYCHODNIE LEKARSKIE</b>  „Arka” Komorów, ul. Beryłowa 34, tel 22 758 00 85  RES-MED. Michałowice, ul. Ludowa 7, tel. 22 753 04 04  Przychodnia Lekarska ZDROWIE  Komorów, ul. Turkusowa 5, tel. 22 759 16 57</p>
<p><b>POGOTOWIE ENERGETYCZNE</b>  Rejon Pruszków tel. 22 738 23 00  Rejon W-wa (ul. Włodarzewska) tel. 22 821 52 11</p>	<p><b>APTEKI</b>  „Leśna” Komorów, ul. Ceglana, tel. 22 758 02 21  „Ostoja” Komorów, ul. Beryłowa 34, tel. 22 758 00 82  Apteka w Nowej Wsi, ul. Główna 24, tel. 22 758 27 25  Apteka w Michałowicach, ul. Jesionowa 40, tel. 22 723 91 83  Apteka w Michałowicach, ul. Parkowa 1a, tel. 22 723 92 00</p>
<p><b>POGOTOWIE GAZOWE</b>  Awaryjne: tel 992, 22 621 24 71, fax. 22 629 76 54</p>	
<p><b>OŚWIETLENIE ULICZNE</b>  Firma "Święcki"  tel. 22 886 48 26, 692 469 767</p>	

Zredagował Urząd Gminy Michałowice  
e-mail: sekretariat@michalowice.pl

Druk:

usługi poligraficzne  
 **helvetica**  
 **polastico**  
rok zał. 1984

ul. Dębowa 14  
05-806 Komorów Granica  
tel.: 502122 635  
www.helvetica-druk.pl

