



BIULETYN

INFORMACYJNY GMINY MICHAŁOWICE

www.michalowice.pl • egzemplarz bezpłatny • nr 4/2011 wrzesień

DOŻYNKI GMINNE 2011

4 września w naszej gminie odbyły się dożynki. W tym roku uroczystość święta plonów miała miejsce w Pęcicach. Uczestniczył w niej Krzysztof Grabka, wójt gminy Michałowice, Barbara Czaplicka, posłanka z naszego regionu, a także radni i sołtysi z naszej gminy.



Dożynki w naszej gminie są tradycją. Odbywają się każdego roku, są jednym z symptomów, że lato nieubłagalnie dobiega końca. W tym roku, jak powiedział Krzysztof Grabka, lato nie sprzyjało rolnikom. Częste deszcze i wichury, które nawiedzały nasz region, sprawiły, że plony nie są wymarzone. Ale tym bardziej wójt dziękował wszystkim rolnikom za wytrwałość i optymizm w tej ciężkiej pracy. Powiedział, że dzięki ich trudowi, możemy być pewni, że nie zabraknie chleba.

Dożynki rozpoczęły się uroczystą mszą dożynkową, którą odprawił ksiądz Grzegorz Jasiński, proboszcz parafii pw. św. Piotra i Pawła. Przed ołtarzem zostały złożone chleby, a wzdłuż ław ustawiono wieniec i kosze dożynkowe. Po mszy wszyscy zebrani dzielili się chlebem z miodem, a następnie przeszli do parku przylegającego do Dworu Polskiego. Marek Jutkiewicz, obecny właściciel tego terenu, już po raz kolejny, udostępnił park nad stawem dla dożynkowych gości.

Krzysztof Grabka przywitał zebranych gości: gospodarzy dożynek: starostę

starostę Krzysztofa Ciemińskiego, którzy są mieszkańcami Suchego Lasu, posłankę Barbarę Czaplicką, Jana Starzyńskiego, prezydenta Pruszkowa oraz radnych powiatowych, radnych terenu naszej gminy, sołtysów i przewodniczących zarządów osiedli. Serdecznie powitał rolników i gospodarzy.

Tego dnia atrakcją było co niemiara. Wystąpił między innymi zespół Jutrzenka z Nowej Wsi, chór Michałowiczanka oraz zespoły wokalne

Czerwone Korale i Czerwone Koralki z Opaczy Kolonii. Po południu był pokaz jazdy konnej i pokaz tresury psów, a także tresury kur. Wystąpiła kura Lola, która, jak się okazuje, jest bohaterką wielu seriali telewizyjnych. Wielki entuzjazm wzbudził występ grupy tanecznej Impuls z Komorowa. Taniec brzucha zaprezentowała Klaudyna Borowicz z grupy Impuls. Zorganizowane zostały konkursy: dla dzieci - z wiedzy o postaciach z bajek, dla dorosłych - m. in. rzut podkową i lassem.

Najmłodszy uczestnicy dożynek mogli pomalować sobie buzie oraz bawić się na dmuchanym zamku i zjeżdźalni. Wieczorem wystąpił kabaret Ad hoc. A do późnego wieczora goście bawili się przy muzyce zespołu Mc Gyver Band.

Niewątpliwą ozdobą dożynek był przepiękny wieniec, zaprojektowany i wykonany przez mieszkańców Pęcic, Krystynę Olszak, Bogumiłę Seń, Barbarę Więch oraz Jacka i Sylwestra Jarzębowski. Wieniec zdobył także uznanie podczas tegorocznych dożynek powiatowych w Pruszkowie, zajmując 3 miejsce w konkursie. Gratulujemy!

Przedstawiciele wszystkich miejscowości na-



ROZPOCZĘCIE ROKU SZKOLNEGO



Rok szkolny 2011/2012, którego inauguracja odbyła się 1 września, zakończy 29 czerwca 2012 r. Przed uczniami 302 dni nauki.

str.5

ODSŁONIĘCIE TABLICY POŚWIĘCONEJ KPT. STANISŁAWOWI KAROLOWI DORUCHOWSKIEMU



31 lipca, w przeddzień kolejnej rocznicy Powstania Warszawskiego, na willi Lola, przy ulicy Klonowej 2, została odsłonięta tablica pamiątkowa poświęcona kpt. Stanisławowi Karolowi Doruchowskiemu.

str. 6

PIKNIK STRAŻACKI



W sobotę 3 września na terenie Ochotniczej Straży Pożarnej w Nowej Wsi odbył się piknik.

str. 7



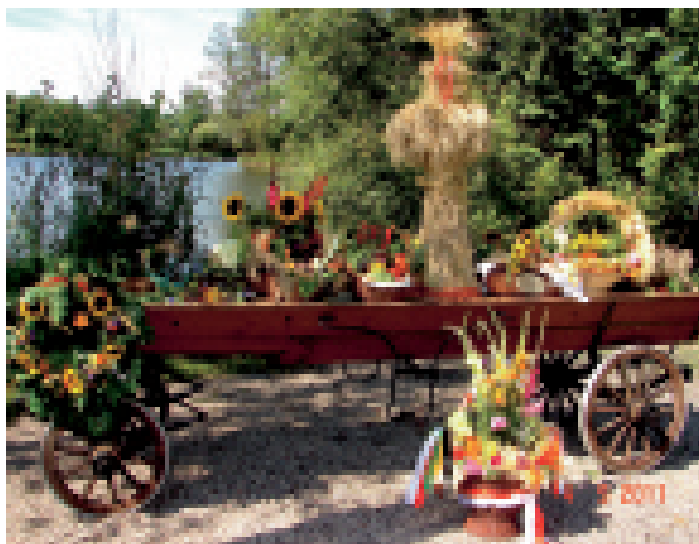

szej gminy przygotowali efektowne kosze dożynekowe. Były w nich tegoroczne plony: warzywa i owoce, pięknie przyozdobione kwiatami i liśćmi. Pierwsze miejsce w konkursie na najpiękniejszy kosz dożynekowy zajęło Sołectwo Reguły, drugie miejsce Opacz Kolonia, a trzecie - Suchy Las. Wszyscy uczestnicy otrzymali nagrody, które ufundowała gmina Michałowice.

Dużym zainteresowaniem cieszyły się stoiska garncarza i kowala, a także warsztat prządki. Dziewczynki chętnie lepily gliniane dzbanki i wazony, a chłopcy, z rozżarzonych do czerwoności kawałków metalu robili podkowy i gwoździe.

Było stoisko z chłopskim jadłem: pieczoną kiełbasą, chlebem, smalcem i ogórkami. Atrakcją były również stoiska w ciekawymi

wyrobami garncarskimi, ręcznie wykonaną biżuterią i miodem. I choć pogoda tego lata nas nie rozpieszczała, to w niedzielę dożynekową gminy Michałowice było ciepło i słonecznie. Wszyscy zebrani świetnie się bawili. Żegnaj lato na rok.

Beata Izdebska
Zapraszamy do obejrzenia galerii zdjęć
www.michalowice.pl/dozynki2011



OBCHODY BITWY POD PĘCICAMI

W gminie Michałowice już po raz 45 odbył się Rajd „Po Kamienistej Drodze”, upamiętniający przypadającą w tym roku 67. rocznicę Powstania Warszawskiego oraz bitwę i egzekucję Powstańców w Pęcicach. Uroczystości w dniu 7 sierpnia rozpoczął koncert pieśni patriotycznych oraz msza święta w kościele pod wezwaniem św. Apostołów Piotra i Pawła, następnie przy Pomniku-Mauzoleum w Pęcicach, w asyście Kompanii Reprezentacyjnej Wojska Polskiego, odbył się Apel Poległych.



W mogile Pomniku-Mauzoleum spoczywa 91 osób. Najmłodszy powstaniec miał 14 lat, ponad połowa z nich nie skończyła 20. Pochowani zostali w miejscu, gdzie walczyli i polegli, wycofując się ze stolicy do podwarszawskich lasów, skąd po spodziewanym dozbrowieniu z rzutów lotniczych, mieli wrócić do walczących w Warszawie.

Obchody bitwy pod Pęciami trwają nieprzerwanie od 1967 roku i od tego czasu towarzyszy im Rajd „Po Kamienistej drodze”. Celem rajdu i uroczystości jest oddanie hołdu poległym i zamordowanym żołnierzom AK oraz przypomnienie ideałów, dla których oddali życie. Organizowany jest on we współpracy Polskiego Towarzystwa Turystyczno-Krajoznawczego – Klubu Varsovia i gminy Michałowice.

W tym roku w kościele w Pęcicach usłyszeliśmy koncert pieśni patriotycznych w wykonaniu Warszawskiego Chóru „Polonia” im. Ignacego Jana Paderewskiego, zabrzmiały znane

pieśni z czasu Powstania Warszawskiego: „Czuwaj wiara”, „Warszawskie dzieci”, „Marsz Mokotowa”, a następnie odbyła się msza święta, której przewodniczył proboszcz pęcickiej parafii ks. Grzegorz Jasiński. Po mszy nastąpił przemarsz uczestników, w asyście kompanii Wojska Polskiego oraz orkiestry wojskowej, na cmentarz powstańczy pod Pomnik-Mauzoleum. Zebranych uczestników przywitał wójt Krzysztof Grabka. W uroczystości udział wzięli Karolina Kaczorowska – żona nieżyjącego prezydenta Ryszarda Kaczorowskiego i jej córka Jagoda,

Michał Szweycer – przedstawiciel Kancelarii Prezydenta RP, Jacek Dziuba – przedstawiciel Urzędu ds. Kombatantów i Osób Represjonowanych, Dariusz Abramciów – przedstawiciel Rady Ochrony Pamięci Walk i Męczeństwa, ppłk Mariusz Maciuzek z Dowództwa Wojsk Lądowych, a przede wszystkim kombatanci, rodziny pomordowanych w bitwie pod Pęciami i przedstawiciele organizacji, a wśród nich między innymi:

Halina Jędrzejowska – Wiceprezes Związku Powstańców Polskich, Małgorzata Bojanowska – dyrektor Muzeum Duląg 121 w Pruszkowie. Do Pęcic licznie przybyli przedstawiciele samorządów. Obecny był między innymi: Jan Starzyński – Prezydent Miasta Pruszkowa, Krzysztof Smalaga – zastępca Burmistrza Miasta Piastowa, Sławomir Walendowski – zastępca

Burmistrza Gminy Brwinów. Gminę Michałowice reprezentował również przewodniczący rady Paweł Rajski, radni i pracownicy urzędu gminy.

Michał Szweycer, przedstawiciel Kancelarii Prezydenta RP, odczytał list od prezydenta RP Bronisława Komorowskiego, który raz jeszcze przypomniał tragiczne losy warszawskich powstańców i ich bohaterską śmierć.

Dariusz Abramciów w imieniu Rady Ochrony Pamięci Walk i Męczeństwa odznaczył pięć osób medalem „Opiekun Miejsc Pamięci Narodowej”. Medale otrzymali: Krzysztof Grabka – wójt gminy Michałowice, Maciej Krokos – przewodniczący Zarządu Głównego Stowarzyszenia Polskich Kombatantów Obrońców Ojczyzny, Jerzy Pamrów – prezes Klubu PTTK „Varsovia”, Włodzimierz Majdewicz – wiceprezes Zarządu Oddziału Stołecznego PTTK, projektant wszystkich znaczków pamiątkowych „Raju Po Kamienistej Drodze” oraz Stefan Pastewka – żołnierz IV Obwodu AK Ochota, chorąży w poczcie sztandarowym.

Zebranych wzruszył apel pamięci poległych żołnierzy i salwa honorowa. Złożono wieńce i zapalono znicze.

Beata Izdebska

Zapraszamy na szkolny Rajd Pęcicki, który odbędzie się 6 października. Rajd ten, to inicjatywa nauczycieli i młodzieży gimnazjalnej z Nowej Wsi, którzy w ten sposób pragną uczcić poległych w boju pod Pęciami.



Muzeum Powstania Warszawskiego prowadzi prace nad przygotowaniem wydawnictwa w postaci „Słownika biograficznego uczestników Powstania Warszawskiego”. W związku z tym zbierane są wszelkie informacje o jak największej liczbie uczestników Powstania, w celu opracowania ich życiorysów.

Dyrektor Muzeum Warszawskiego, Pan Jan Ołdakowski zwraca się z uprzejmą prośbą o udostępnienie wszelkich danych o osobach biorących udział w Powstaniu Warszawskim, które zamieszkuje lub zamieszkiwały gminę Michałowice. Każda informacja jest niezwykle istotna w przygotowaniu biografii Powstańców.

Informacje prosimy kierować na adres Urząd Gminy Michałowice, ul. Raszyńska 34, 05-816 Michałowice.



BIĘŻĄCE INFORMACJE GMINY

INWESTYCJE, MODERNIZACJE, REMONTY

- Wszczęto postępowanie przetargowe na **Rozbudowę budynku szkoły w Nowej Wsi**. Przedmiotem zamówienia jest wykonanie nowego skrzydła budynku szkoły wraz z zagospodarowaniem terenu i infrastrukturą techniczną, w tym parkingu na 26 miejsc.
- Rozstrzygnięto postępowanie przetargowe na **Powierzchniowe utrwalenie istniejącej nawierzchni emulsją asfaltową i gresami ulic: Sasanek, Stokrotek, Granicznej - w Nowej Wsi; Cisowej, Cyprysowej, Lawendowej, Skośnej, Dziewanny - w Granicy; Kolejowej (od Wesolej do Kasztanowej) - w Michałowicach Wsi, Kwiatów Polnych - w Pęcicach**. Roboty potrwać do końca września. 2011 r. Ich wartość wyniesie 231, 95 tys. zł. Wykonawcą została firma ze Skierniewic. Prace polegać będą na oczyszczeniu mechanicznym nawierzchni, mechanicznym profilowaniu i zagęszczeniu destruktu, remoncie częściowym z destruktu, regulacji pionowej studzienek kanalizacyjnych, włazów i zaworów gazowych i wodociagowych, powierzchniowym utrwaleniu nawierzchni asfaltem z grysem kamiennym;
- Rozstrzygnięto postępowanie przetargowe na **Zaprojektowanie i wykonanie odcinka ścieżki rowerowej przy Al. Topolowej w Michałowicach**. Wartość inwestycji wyniesie 140 tys. zł. Potrwa ona do połowy listopada 2011 r. Wykonawcą jest firma MKL-BUD Michał Lulis z Warszawy; Nowo wybudowany odcinek, o długości ok. 210 mb i szerokości 2 m, będzie łączył dwa końce istniejącego ciągu rowerowego. Zostanie wykonany tak jak odcinek już istniejący - z kostki brukowej, betonowej.
- Rozstrzygnięto postępowanie na **Remont tłuczniem betonowym, korą asfaltową oraz destruktem bitumicznym ulic: w Pęcicach Małych - Skowronków, Bażantów; w Nowej Wsi - Sportowej; w Sokołowie - Sądzińskiej; w Granicy - Dębowej; w Regułach - Zielonej, Michała, bez nazwy i Torfowej; w Opaczy Kolonii - Malinowej; w Komorowie Wsi - Starej Drogi; w Michałowicach Wsi - Błękitnej; w Suchym Lesie - Gromadzkiej; w Granicy - Sabali** Wartość prac wyniesie 541,2 tys. zł. Potrwa ona końca października br. Wykonawcą jest firma **PPUH EFEKT Sp. z o.o.** z Warszawy; Zakres robót obejmie oczyszczenie mechaniczne nawierzchni, mechaniczne profilowanie, rozłożenie i zagęszczenie destruktu, uzupełnienie ubytków w nawierzchni z destruktu i gruzu betonowego, wzmocnienie nawierzchni tłuczniem kamiennym, roz-

żenie i zagęszczenie gruzu betonowego, remonty cząstkowe z destruktu i gruzu betonowego, regulację pionową studzienek kanalizacyjnych, włazów i zaworów gazowych i wodociagowych;

- Rozstrzygnięto postępowanie na **Budowę i modernizację oświetlenia ulicznego w ulicach: Zachodniej w Opaczy Kolonii, Tęczowej w Komorowie Wsi, Janowskiego z Placem Paderewskiego w Komorowie, Sportowej w Nowej Wsi, bocznej od Brzozowej w Nowej Wsi, Kolejowej/Kasztanowej w Michałowicach Wsi, Zaciszej w Regułach oraz wymianę szafek sterujących, wymianę, remont i uzupełnienie punktów świetlnych, remont linii słupów oświetlenia ulicznego**. Wykonawcą będzie firma ENERGO-MIX Piotr Gieleciński z miejscowości Łoś. Wartość - 412, 95 tys. zł. Termin zakończenia 15 grudnia br.



Budowa nowego Urzędu

- Zgodnie z harmonogramem przebiegają prace budowy nowej siedziby Urzędu Gminy Michałowice. Zakończono prace konstrukcyjne. Na parterze obiektu wykonano instalację podposadzkową. Na budowie pracują ekipy murarskie, które stawiają ściany działowe.
- Trwają prace modernizacyjne ulicy Mickiewicza w Michałowicach i Wiejskiej oraz Kotońskiego w Komorowie oraz Konopnickiej w Pęcicach Małych
- Zakończono remont ulic Sobieskiego w Komorowie.

POZOSTAŁE

- Gminny Ośrodek Pomocy Społecznej Gminy Michałowice z siedzibą w Nowej Wsi **poszukuje**

wolontariuszy chętnych nieść pomoc ludziom starszym i niepełnosprawnym, często samotnym, którzy potrzebują przede wszystkim towarzystwa oraz zwyczajnej, przyjacielskiej rozmowy. Zachęcamy wszystkich do współpracy. Chętnych prosimy o kontakt z Magdaleną Kwiatkowską – pracownikiem socjalnym GOPS, pod numer: 601-555-672 lub 22-758-27-93.

- We wrześniu odbywały się **konsultacje społeczne** dotyczące:

- podziału istniejącego osiedla Komorów (Komorów, Granica) i utworzenia nowej jednostki pomocniczej osiedla Granica. Na ankietę mogli odpowiadać wszyscy mieszkańcy gminy Michałowice, którzy do 23 września ukończyli 18 lat)

- zniesienia nazwy miejscowości Michałowice Parcela oraz zmiany nazwy Michałowice

Osiedle na Michałowice (udział mogli brać wyłącznie mieszkańcy Michałowic Osiedla, którzy do 16 września ukończyli 18 lat); Wyniki konsultacji społecznych będą przedłożone Radzie Gminy Michałowice w trakcie wnoszenia stosownych uchwał.

- We wrześniu miały miejsce **ogólne spotkania mieszkańców sołectw i osiedli** naszej gminy. W każdej jednostce pomocniczej, mieszkańcy mogli zdecydować o

przeznaczeniu w 2012 r. środków z funduszu sołectkiego. O szczegółowym przebiegu ze wszystkich zebrań będziecie mogli Państwo przeczytać w kolejnym wydaniu biuletynu.



Komorów-ul. Sobieskiego



USTANOWIENIE OBSZARU OGRANICZONEGO UŻYTKOWANIA

20 czerwca 2011 r. Sejmik Województwa Mazowieckiego podjął uchwałę o ustanowieniu Obszaru Ograniczonego Użytkowania (OOU) dla Lotniska Chopina w Warszawie. Z jednej strony ustanowienie i wyznaczenie granic OOU oraz zawierających się w nim 2 stref: Z1 i Z2, wprowadza ograniczenia dotyczące zagospodarowania przestrzennego terenów oraz wymagań technicznych dotyczących budynków, z drugiej zaś - daje mieszkańcom możliwość zredukowania uciążliwości działania portu lotniczego poprzez wykonanie izolacji akustycznej w budynkach, która będzie refundowana przez zarządcę P.P. „Porty Lotnicze”.

W strefie Z1 nie będzie możliwości lokalizowania zabudowy mieszkaniowej jedno- i wielorodzinnej, mieszkaniowo-usługowej, zagrodowej, zamieszkania zbiorowego, natomiast w obydwu strefach (Z1 i Z2) - szpitali, domów opieki zdrowotnej i zabudowy związanej ze stałym i czasowym pobytem dzieci i młodzieży. W całym Obszarze Ograniczonego Użytkowania zostały określone wymagania dotyczące izolacyjności akustycznej dla nowoprojektowanych budynków (ścian zewnętrznych, okien, drzwi, dachów) oraz konieczność wykonania w istniejących budynkach zabezpieczeń zapewniających właściwy klimat akustyczny.

W strefie Obszarów Ograniczonego Użytkowania znalazły się tereny położone we wschodniej części gminy Michałowice, w miejscowościach: Michałowice, Opacz Kolonia, Opacz Mała, Reguły, Pęcice. Do strefy Z1 i Z2 zostały zaliczone obszary części Opaczki Kolonii.

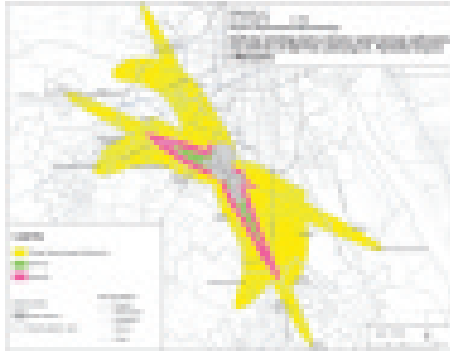

Aby ubiegać się o możliwość wykonania izolacji akustycznej na koszt P.P. „Porty Lotnicze”, należy w okresie 2 lat od momentu wejścia w życie uchwały (8 sierpnia 2011 r.), złożyć do zarządcy Lotniska Chopina wniosek wraz z dokumentem potwierdzającym tytuł prawny do nieruchomości (odpis z księgi wieczystej, prawomocne stwierdzenie nabycia spadku lub akt notarialny – umowa sprzedaży/umowa darowizny). Do dokumentacji można dołączyć również opinię rzeczoznawcy z dziedziny bu-

downictwa i akustyki. Całość należy przesłać pocztą listem poleconym za potwierdzeniem odbioru lub złożyć osobiście w Kancelarii P.P. „Porty Lotnicze”.

Każdy złożony wniosek zostanie poddany ekspertyzie w celu określania czy w danym obiekcie przekroczone są dopuszczalne normy hałasu i na jej podstawie zostanie określony rodzaj izolacji akustycznej jaką należy zastosować.

Treść Uchwały i jej załączniki min. wykaz działek OOU znajdziecie Państwo na stronach Samorządu Województwa Mazowieckiego www.mazovia.pl

Dodatkowe informacje o Obszarze Ograniczonego Użytkowania i wnioski na wykonanie izolacji akustycznej zamieszczone są na stronach P.P. „Porty Lotnicze” www.odpowiedzialnelotnisko.pl.

Z ostatniej chwili: W dniu 1 września 2011 r. Wojewoda Mazowiecki na podst. art.82 ust.5 ustawy o samorządzie województwa, wskazał, że uchwała sejmiku w sprawie utworzenia obszaru ograniczonego użytkowania, została podjęta z naruszeniem prawa (w przypadku nieistotnego naruszenia prawa, wojewoda nie stwierdza nieważności uchwały, ogranicza się jedynie do wskazania, iż uchwałę wydano z naruszeniem prawa).

ROZPOCZĘCIE ROKU SZKOLNEGO 2011/2012

Rok szkolny 2011/2012, którego inauguracja odbyła się 1 września 2011 r, zakończy się 29 czerwca 2012 r. Jednak w trakcie tego długiego okresu będzie sporo dni wolnych. Wakacje zaczną się 30 czerwca i będą trwały 9 tygodni.

Podczas uroczystego apelu dyrektorzy szkół życzyli wszystkim uczniom, aby z entuzjazmem i ciekawością każdego dnia przychodzili do szkoły.

Wójt Krzysztof Grabka, obecny na inauguracyjnych uroczystościach, oprócz życzeń wielu sukcesów w pracy, nawiązał także do dobrych wyników, jakie nasi uczniowie osiągnęli podczas zeszłorocznych sprawdzianów w szkołach podstawowych i gimnazjach. Dzięki temu, wielu z nich kontynuuje naukę w bardzo dobrych placówkach.

W szkołach podstawowych średnia osiągnięta przez naszych uczniów wynosiła 28,23 pkt, przy średniej szkół powiatu pruszkowskiego 27,4 pkt. i kraju – 25,27 pkt. Jeszcze lepiej naszym uczniom poszedł egzamin gimnazjalny. W części humanistycznej – średnio otrzymali 34,25 pkt., zaś matematyczno-przyrodniczej – 29,37 pkt. Wyniki powiatu wyniosły odpowiednio – 28,13 pkt. i 25,93 pkt., zaś kraju 25,31 pkt. i 23,63 pkt

W gminie Michałowice do szkół uczęszczać będzie 2089 uczniów. W komorowskim Zespole Szkół uczyć się będzie 940 uczniów, w Michałowicach - 721 uczniów i w Nowej Wsi 428 uczniów. Naukę w pierwszej klasie szkół podstawowych rozpoczęło 260 -uczniów, w tym prawie 50 pierwszoklasistów przyszło do szkoły w wieku 6 lat. Jeszcze tylko w tym roku szkolnym rodzice mogli zdecydować, czy posłać sześciolatka do szkoły. Za rok będzie to już obowiązkowe. Od tego roku szkolnego wszystkie pięciolatki będą realizować obowiązkowe roczne przygotowanie przedszkolne, czyli chodzić do tzw. zerówki.

Uczniowie, którzy za chwilę rozpoczną naukę w trzeciej klasie gimnazjum, powinni zwrócić szczególną uwagę na naukę języka



Nowa Wieś

obcego. W tym roku szkolnym wynik egzaminu z języka obcego będzie brany pod uwagę przy rekrutacji do szkół średnich. Zmieni się też struktura obecnych egzaminów.

W nowym roku szkolnym przeorganizowano także udzielanie pomocy psychologiczno-pedagogicznej dzieciom i młodzieży ze specjalnymi potrzebami edukacyjnymi. Potrzeby uczniów są najczęściej identyfikowane przez nauczycieli,





Michałowice

wychowawców podczas pracy z uczniem. Od teraz to oni właśnie, tworząc zespół, dokonują

analizy poziomu wiadomości, umiejętności i funkcjonowania danego ucznia oraz określenia trudności, na jakie napotykają w pracy z nim. Następnie zaplanują indywidualną ścieżkę edukacyjną bądź edukacyjno-terapeutyczną danego ucznia.

Uczniowie, którzy osiągają dobre wyniki w nauce lub sporcie mają szansę na pomoc stypendialną. Są to między innymi stypendia motywacyjne – dla najzdolniejszych uczniów klas IV – VI szkół podstawowych, gim-

nazjów i szkół ponadgimnazjalnych, wypłacane raz w semestrze, w wysokości do 128,00 zł; stypendium Prezesa Rady Ministrów – dla uczniów z najwyższą średnią, wynosi ono 258,00 zł.

Przed uczniami 302 dni nauki. Będą dwie dłuższe świąteczne przerwy w nauce: zimowa (na Boże Narodzenie) od 23 grudnia do 1 stycznia oraz wiosenna (na Wielkanoc) od 5 do 10 kwietnia. Nie licząc oczywiście ferii zimowych, które w tym roku, w naszym województwie zaplanowane są w terminie od 14 do 29 stycznia 2012 roku. Niektórych czekają egzaminy. I tak: sprawdzian dla szóstoklasistów odbędzie się 3 kwietnia, egzamin gimnazjalny potrwa trzy dni i będzie trwał od 24 do 26 kwietnia. Egzaminy maturalne zaczną się 4 maja. Maturzyści zakończą rok szkolny 27 kwietnia.

Wszystkim uczniom życzymy sukcesów!

Beata Izdebska i UG

UROCZYSTOŚĆ ODSŁONIECIA TABLICY POŚWIĘCONEJ KPT. STANISŁAWOWI KAROLOWI DORUCHOWSKIEMU



31 lipca, w przeddzień kolejnej rocznicy Powstania Warszawskiego, na willi Lola, przy ulicy Klonowej 2, została odsłonięta tablica pamiątkowa poświęcona kpt. Stanisławowi Karolowi Doruchowskiemu. Uroczystość przygotowało Towarzystwo Przyjaciół Miasta Ogrodu Komorów – Komorowianie.

Kapitan Stanisław Karol Doruchowski ps. „Smyk” mieszkał w Komorowie od 1930 roku, był inż. architektem – absolwentem Politechniki Warszawskiej, uczestniczył w wojnie polsko – bolszewickiej w 1920 roku, był także oficerem wywiadu polskiego, adiutantem komendanta głównego AK gen. Stefana Roweckiego – Grota. Jego sylwetkę, podczas uroczystości, przybliżył profesor Tadeusz Kulik, prorektor Politechniki Warszawskiej. Powiedział, że przeglądając jego teczkę osobową znajdującą się w archiwum Politechniki Warszawskiej

można dowiedzieć się, że w 1938 roku przystępuje do egzaminu dyplomowego i otrzymuje dyplom ukończenia wydziału Architektury P.W. „Wiemy – powiedział profesor Tadeusz Kulik, że jako architekt zaprojektował dom na sąsiedniej Ostoji Pęcickiej i nigdy nie odkrytą przez Niemców kwaterę główną AK przy ulicy Twardej 36. O jego służbie w Armii Krajowej wiemy niewiele. Jedyne to, że był oficerem Komendy Głównej Oddziału VII, któremu m.in. podlegała organizacja lokali konspiracyjnych. Został aresztowany w kwietniu 1944 roku w Komorowie. Tego samego dnia odebrał sobie życie, przegryzając ukrytą pod plombą zęba truciznę, w siedzibie Gestapo przy alei Szucha w Warszawie. Jego rodzina mieszkała w Komorowie również po wojnie. Warto dodać, że jego domu – willi Lola, przy ulicy Klonowej 2, w czasie Powstania Warszaw-

skiego był tajny szpital wojskowy, w którym m.in. leczony był ciężko ranny ppłk. Remigiusz Grocholski, dowódca znanej organizacji dywersyjnej o nazwie „Wachlarz”, a w czasie powstania obrońca Mokotowa.

Odsłaniając tablicę poświęconą pamięci kpt. Stanisława Karola Doruchowskiego, Towarzystwo Komorowianie rozpoczyna inicjatywę wytyczenia szlaku pamięci historycznej, kulturowej i przyrodniczej w Komorowie.

Odsłonięcia tablicy dokonali: Maciej Doruchowski, krewny kapitana, Zdzisław Zawadzki, uczestnik Powstania Warszawskiego, sąsiad państwa Doruchowskich oraz obecni mieszkańcy willi: Izabela Dzikowska i prof. Artur Andrzejuk. Ksiądz Paweł Rogalski, wikary miejscowej parafii, pobłogosławił i poświęcił tablicę.

W uroczystości uczestniczyli kombatanci, harcerze oraz mieszkańcy Komorowa. Patriotyczne wiersze recytował Wojciech Irmiński.

Beata Izdebska



PIKNIK STRAŻACKI



W sobotę 3 września na terenie Ochotniczej Straży Pożarnej w Nowej Wsi odbył się piknik.

Podobnie jak w latach ubiegłych, impreza cieszyła się dużym zainteresowaniem mieszkańców, a piękna letnia pogoda sprzyjała zabawie i wypoczynkowi. W festynie uczestniczył wójt gminy Michałowice Krzysztof Grabka, Radę Gminy Michałowice reprezentowała radna Elżbieta Biczkyk. Jak zwykle najwięcej atrakcji przygotowano dla najmłodszych – przeróżne zabawy i konkursy, zwiedzanie wozu strażackiego, dmuchana zjeżdżalnia, trampolina, przejażdżki gokartami rowerowymi i zabytkowym motocyklem, strzelanie z łuku, pojedynki na miecze, malowanie twarzy i wiele innych. Punktem programu, na który czekali wszyscy, było przeciąganie węża strażackiego. Wiele radości dostarczył także konkurs picia mleka z niemowlęcych butelek przez dorosłych mężczyzn.

Podczas sobotniego pikniku nastąpiło ofi-



cialne wręczenie sprzętu zakupionego na potrzeby OSP z funduszy gminy Michałowice. Wójt Krzysztof Grabka przekazał strażakom dwie pompy (pływającą i stacjonarną) i węże tłoczne. Urządzenia te wykorzystane już zostały podczas usuwania skutków niedawnych opadów. Strażacy otrzymali również czujnik tlenku węgla i zapewnili mieszkańców o swojej gotowości przyjazdu w przypadku wszelkich awarii związanych z gazem.

Wójt wręczył również nagrody druhom, którzy reprezentowali OSP w Nowej Wsi podczas tegorocznych zawodów pożarniczych w Brwinowie.

Jak przystało na prawdziwy piknik strażacki, nie mogło oczywiście zabraknąć tradycyjnej grochówki z kuchni polowej.

Uczestnikom pikniku czas umiłał swoją muzyką zespół Retro, natomiast wieczorem do wspólnej zabawy i tańca zaprosił wszystkich zespół Patroll i DJ Wiśnia.

Anna Bąkowska



WAKACJE W ŚWIETLICY I NA PLACU ZABAW W OPACZY KOLONII

Sympatycznym akcentem kończącym wakacje, 31 sierpnia 2011 r., był występ połączony z warsztatami musicalowymi dzieci i młodzieży w świetlicy w Opaczu Kolonii.

O tym, co dzieje się w opackiej świetlicy i znajdującym się przy niej placu zabaw, pisaliśmy wielokrotnie, bo było i jest o czym. Teraz podsumujemy wakacje.

Kiedy tylko pozwala na to pogoda, do ogródka jordanowskiego przybywają dzieci z mamami, babciąmi..., a obok na boisku trwają mecze. Otwarty krótko przed Dniem Dziecka w 2008 r. obiekt okazał się bardziej potrzebny, niż sobie to wyobrażano – szczególnie w czasie wakacji.

W drugiej połowie sierpnia w świetlicy odbywały się zajęcia teatralne pt. „W świecie musicali”, w godzinach 10:00-14:00, a po południu na świeżym powietrzu zajęcia sportowe.

Jak powiedziała sołtys Opaczu Kolonii Grażyna Grabka: - Te ostatnie dwa tygodnie wakacji są szczególnie ważne dla dzieci i młodzieży. Wracają z wakacji, a dzięki tego rodzaju zajęciom mogą spędzać pożytecznie czas.

ZAJĘCIA SPORTOWE

Zajęcia sportowe odbywały się pod kierunkiem Alicji Jakubickiej, magistra wychowania fizycznego. Dzieci i młodzież grały w superzbiorkę, kosza, piłkę nożną i ręczną, brali udział w różnego rodzaju grach i zabawach zręcznościowych w: „szczurka”, „koszenie trawy”, „kółka” itp. (Kto nie wie, co to znaczy, niech przyjdzie na plac zabaw).

Pod koniec zajęć sportowych odbyły się wielkie mistrzostwa w... różnego rodzaju dyscyplinach zręcznościowych: „scyzoryk”, skakanie, bieganie...

Tytuł mistrza wywalczyła Dominika Dzie-

kańska – 9 lat, drugie miejsce zajęła Anastazja Korobeinikow – 10 lat, a trzecie miejsce – Anna Gadomska – 11 lat.

ZAJĘCIA MUSICALOWE

Zajęcia teatralne prowadził jeden z najlepszych polskich aktorów musicalowych, reżyser i pedagog – Paweł Strymiński, występujący w warszawskim Teatrze Muzycznym „Roma”, człowiek o wielkiej pasji.



- Zajęcia te przede wszystkim miały wypełnić lukę w szkolnictwie. Teraz nie ma w szkole zajęć plastycznych i muzycznych, tylko przedmiot sztuka – tłumaczył artysta m.in. na występie-zajęciach rodzicom. - Dzieci pracowały nad swoim ciałem. Ćwiczyły różnego rodzaju tańce, pantomimę. Zajęcia miały też charakter korekcyjny: pracowaliśmy nad właściwą postawą ciała.

- Pracowaliśmy nad głosem: dykcją, emisją, impostacją. Ćwiczyliśmy pamięć ruchową, uczyliśmy się koordynacji ruchowej. Wykonywaliśmy etudy aktorskie. W czasie tych dziesięciu dni zajęć udało się nam przygotować dwa fragmenty musicali: Romana Polańskiego „Taniec wampirów” oraz „Grease” (ekranizacja

z Johnem Travoltą i Olivią Newton-John w rolach głównych).

Fragmenty z tych musicali dzieci i młodzież zademonstrowali publiczności – czyli przede wszystkim rodzicom w ostatni dzień wakacji.

Publiczność miała okazję przekonać się też, jak wyglądają takie zajęcia: - Zaczynamy od rozgrzewki – mówię instruktor do swoich wychowanków. – Wdech, wydech... Wykonujemy kółeczka... Teraz rozgrzewamy kostki, kręcimy stopą... Wykonujemy kółeczka językiem... Włączamy muzykę. Teraz rozgrzewka rockandrollowa...

Wreszcie młodzi artyści wykonali, wręcz w szalonym tempie wokalnotaneczny utwór, w jakimś dziwnym języku: czong czaka raka taka szyk tak czaka taka czong czaka raka taka szyk tak czak.

Czyli, jak powiedziało któreś z dzieci, tańcząc zaśpiewały piosenkę „do wygięcia języka”.

Warsztaty zakończyły się występem taneczno-wokalnym, przygotowanym wyłącznie przez dzieci i młodzież.

Jak opowiadali rodzice, którzy przyszli na występ-warsztaty swych pociech: - Te zajęcia były skutecznym sposobem, by oderwać dzieci na dłuższy czas od komputera. Ciężko pracowały na zajęciach teatralnych, następnie po przerwie obiadowej intensywnie uprawiały sport, a po przyjeździe do domu szalały dalej. Po prostu młodzi ludzie mają aż tyle energii.

Dobrze się stało, iż przez dwa tygodnie wykorzystywały ją na mądrych dydaktycznie zajęciach.

Stanisław Szałapak

Wszystkie zajęcia odbywające się w świetlicy są finansowane z funduszu sołeckiego (zgodnie z uchwałą zebrania wiejskiego z dn. 10.09.2010 r.)



URZĄD GMINY PRZYPOMINA



„Właściciel utrzymujący zwierzęta domowe ma obowiązek usuwać zanieczyszczenia pozostawione przez nie, na terenach publicznych.”

Regulamin utrzymania czystości i porządku na terenie gminy Michałowice

(*Podstawa prawna: art. 10 ust. 2a, ustawy z dnia 13 września 1996 r. o utrzymaniu czystości i porządku w gminach Dz. U. z 2005 Nr 236 poz. 2008 z późn. zm.)

WARSZTATY DLA MIESZKAŃCÓW

W sierpniu rozpoczęły się warsztaty kierowane dla klientów GOPS oraz mieszkańców gminy Michałowice realizowane w ramach projektu systemowego „Aktywnie do rozwoju” współfinansowanego ze środków EFS POKL - Priorytet VII, Działanie 7.1 Poddziałanie 7.1.1 „Rozwój i upowszechnianie aktywniej integracji przez Ośrodki Pomocy Społecznej”

W dniach 23-24 sierpnia odbył się pierwszy warsztat „umiejętności interpersonalnych”, w którym uczestniczyło 12 osób. Kolejne warsztaty grupowe odbędą się w poniższych terminach:

- warsztaty jak radzić sobie ze stresem 27-28 września

- warsztat zasadnego gospodarowania budżetem domowym 4-5 października

- warsztat umiejętności wychowawczych 11-12 października

- warsztat skierowany na poprawę motywacji i własnego wizerunku w pracy 13-14 października (warsztat wyjazdowy do Hotelu Afrodyta w Radziejowicach)

- warsztat przygotowujący do powrotu na rynek pracy 8-9 listopada

- warsztat dla wolontariuszy 15 listopada

W najbliższym czasie dla uczestników projektu zostaną również zorganizowane:

- wydarzenia kulturalno-rozrywkowe

- wyjazd integracyjny dla osób, które uczestniczą w warsztatowych

- warsztat tworzenia biżuterii dla mieszkańców społeczności lokalnej (Świetlice Wiejskie w Opaczy Kolonii, Pęcicach, Nowej Wsi)

- spotkanie obywatelskie dla mieszkańców gminy

Uczestnicy nie ponoszą żadnych kosztów za udział w Projekcie.

Osoby zainteresowane uczestnictwem w Programie Aktywności Lokalnej, jako otoczenie lub udziałem w warsztatach tworzenia biżuterii zapraszamy do zgłaszania się do GOPS w Nowej Wsi do Koordynatora - Ewy Zalewskiej. Zapisy i szczegółowe informacje również pod numerem telefonu 22 758 27 93, kom. 533 012 565

UG



V TURNIEJ MICHAŁOWICE CUP

Na obiekcie sportowym Zespołu Szkół w Michałowicach pierwsze rozgrywki V Turnieju Michałowice Cup odbyły się w dniach 16-17 lipca, drugie – 20-21 sierpnia 2011 r.



W turniejach biorą udział sześciuosobowe drużyny. W tym roku w pierwszych i drugich rozgrywkach wzięło udział 18 drużyn, w tzw. kategorii open (czyli kto zgłosi się, to gra)

najczęściej dwudziestolatków, przeważnie z sołectw i osiedli gminy Michałowice, ale również z ościennych miejscowości. W turnieju bierze udział także drużyna Turków, mieszkających i pracujących na terenie naszej gminy. W tym roku turecka drużyna wzięła udział w pierwszych rozgrywkach; odpadła w eliminacjach.

Mecze trwają: w fazie grupowej dwa razy po 12 minut, a w pucharowej dwa razy po 15 minut

W tym roku najciekawszym, najbardziej dramatycznym meczem okazał się mecz finałowy drugich rozgrywek. W niedzielę, pod wieczór, 21 sierpnia o zwycięstwo walczyły drużyny: Komorów (wyłącznie komorowianie) i Albiceleste (zawodnicy z Pruszkowa i Komorowa). Mecz zakończył się wynikiem 4:4, dogrywka 5:5, zdecydowały karne 2:1.

Drużyna Komorów jest „etatowym” zwycięzcą. Wygrała pierwsze tegoroczne rozgrywki. W turniejach Michałowice Cup uczestniczy od początku. Wzięła udział niemal we wszystkich rozgrywkach, często docierając do finałów.

Po raz pierwszy w turnieju zagrała drużyna „100 Twarzy Kosiarzy” ze Skoroszy. De-



biutowała w 2. rozgrywkach i zajęła wysokie, czwarte miejsce.

Pierwsze tegoroczne rozgrywki wygrała drużyna Komorów, pokonując w finale 5:3 Arsenal III miejsce wywalczył F.C. Malichy.

Najlepszym piłkarzem tych rozgrywek był Rafał Lebioda z drużyny Komorów, najlepszym bramkarzem – Adam Sokołowski z Arsenalu, najlepszym strzelcem okazał się Marcin Przygoda z Arsenalu – strzelił 17 bramek. „Ciachem” panie mianowały Tomasz Kosie-

radzkiego z drużyny Komorów. Ulubieńcem publiczności został Rafał Jabłoński z R. Maddritto.

Drugie rozgrywki: 1. miejsce: drużyna Komorów, 2. – Albiceleste, 3. – drużyna Opacz.

Najlepszym zawodnikiem i jednocześnie ex aequo królem strzelców został Kamil Dąbrowski z drużyny Komorów – 18 bramek; 18 goli strzelił również Sebastian Dumala z Albiceleste i został z Dąbrowskim ex aequo królem strzelców. Tytuł najlepszego bram-

karza otrzymał Sebastian Rajchert ze „100 Twarzy Kosiarzy”. Najładniejszą bramkę strzelił Łukasz Pochtowski z zespołu Opacz. Było to znakomite uderzenie z dystansu, pod poprzeczkę; bramkarz nie miał nic do powiedzenia.

Turniej Michałowice Cup, organizowany jest od 5. lat, dzięki zaangażowaniu Pawła Stelmaszewskiego oraz znakomitej bazy sportowej, jaką mają Michałowice.

Stanisław Szałapak

DYŻURY RADY GMINY MICHAŁOWICEJ

Przewodniczący Rady Gminy Michałowice Paweł Rajski oraz wiceprzewodniczący Rady Gminy Michałowice Paweł Zacny i Aurelia Zalewska pełnią dyżur w Urzędzie Gminy Michałowice (pokój 25) w każdy **poniedziałek** w godzinach **16.00- 18.00**

UCHWAŁY PODJĘTE NA VIII SESJI RADY GMINY

Uchwała Nr VIII/66/2011 z dnia 07.07.2011 r.

w sprawie przyjęcia zasad udzielania dotacji celowej na usuwanie i utylizację odpadów niebezpiecznych zawierających azbest, pochodzących z budynków mieszkalnych i gospodarczych na terenie Gminy Michałowice.

Przyjęto Zasady udzielania dotacji celowej na usuwanie i utylizację odpadów niebezpiecznych, zawierających azbest, pochodzących z budynków mieszkalnych i gospodarczych na terenie Gminy Michałowice.

Celem przyjęcia Zasad udzielania dotacji celowej jest stworzenie mieszkańcom możliwości usunięcia i unieszkodliwienia w sposób bezpieczny dla zdrowia ludzi i środowiska wyrobów zawierających azbest.

Warunkiem niezbędnym ubiegania się o dotację jest przedłożenie w Urzędzie Gminy Michałowice wniosku (załącznik do Uchwały). Do wniosku należy dołączyć potwierdzoną za zgodność z oryginałem kopię dokumentu Weryfikującego, że wnioskodawca jest właścicielem nieruchomości, użytkownikiem wieczystym, samoistnym jej posiadaczem lub dysponuje nieruchomością na podstawie zawartej umowy z właścicielem.

W ciągu 21 dni, na podstawie złożonych dokumentów oraz oględzin budynku, wniosek jest rozpatrywany i kwalifikowany do realizacji, a o fakcie tym powiadamiany jest pisemnie wnioskodawca.

Dotacją objęty jest koszt zdjęcia, transportu i utylizacji wyrobów zawierających azbest, pozyskanych w trakcie wymiany pokryć dachowych lub elementów elewacji.

Nie pokrywa ona kosztów związanych z zakupem i montażem nowych pokryć dachowych lub elewacji.

Wysokość dotacji dla jednego obiektu budowlanego wynosi 30 zł/m² od powierzchni pokrytej lub obłożonej wyrobami zawierającymi azbest. Dotacja obejmuje 75 % w/w powierzchni. Kwota dotacji nie może być jednak wyższą, aniżeli wartość wykonanych prac wpisanych w rachunku (fakturze VAT).

Wnioski będą rozpatrywane do wyczerpania środków finansowych przewidzianych w budżecie gminy na dany rok budżetowy. Kolejność realizacji następować będzie według daty wpływu kompletnych wniosków do Urzędu Gminy Michałowice. Wnioski niezrealizowane w danym roku, z powodu braku środków, finansowych będą dofinansowane w roku następnym.

Uchwała Nr VIII/67/2011 z dnia 07.07.2011 r.

w sprawie zatwierdzenia taryfy za zbiorową dostawę wody oraz zbiorowe odprowadzenie ścieków z nieruchomości z terenu Gminy Michałowice.

Zatwierdzona została taryfa za zbiorową dostawę wody i zbiorowe odprowadzenie ścieków w wysokości:

- 1) **3,90 zł** netto za 1 m³ wody **przeznaczonej do spożycia** przez osoby fizyczne w gospodarstwach domowych za zużytą wodę **do 3 m³ na osobę na miesiąc**,
- 2) **4,90 zł** netto za 1 m³ wody przeznaczonej dla innych odbiorców oraz **osób fizycznych w gospodarstwach domowych za zużytą wodę powyżej 3 m³ na osobę** na miesiąc,
- 3) **8,91 zł** netto za dostawę **1 m³ wody bezpowrotnie zużytej**,

4) **6,50 zł** netto za 1 m³ **ścieków komunalnych** odprowadzonych do gminnych urządzeń kanalizacyjnych,

5) **6,32 zł** netto za 1 m³ **ścieków komunalnych**, odprowadzonych do gminnych urządzeń kanalizacyjnych, dla nieruchomości **posiadających przydomowe przepompownie ścieków, które czerpią energię do pracy z gospodarstwa domowego Do-stawcy.**

Taryfa, obowiązuje od dnia **01.09.2011 r.** do dnia **31.08.2012 r.**

Uchwała Nr VIII/68/2011 z dnia 07.07.2011 r.

w sprawie przeprowadzenia konsultacji z mieszkańcami zamieszkałymi na terenie miejscowości Michałowice Osiedle, gmina Michałowice, dotyczących zniesienia nazwy miejscowości.

Rada Gminy Michałowice postanowiła przeprowadzić konsultacje z mieszkańcami zamieszkałymi na terenie miejscowości Michałowice Osiedle w sprawie **zniesienia nazwy miejscowości „Michałowice -Parcela”.**

Konsultacje polegały na uzyskaniu od mieszkańców zamieszkałych na terenie miejscowości Michałowice Osiedle odpowiedzi na pytanie o treści: **„Czy jest Pan/Pani za zniesieniem nazwy miejscowości „Michałowice-Parcela”?**

Udzielenie odpowiedzi na pytanie polegało na zakreśleniu na ankiecie znakiem X rubryki „TAK” albo „NIE” albo „WSTRZYMUJĘ SIĘ OD GŁOSU

Uprawnione do udziału w konsultacjach były osoby, które do dnia zakończenia konsultacji tj. 16 września 2011 r. ukończyły 18 lat i stale zamieszkują na terenie miejscowości Michałowice Osiedle.



**Uchwała Nr VIII/69/2011 z dnia 07.07.2011 r.
w sprawie przeprowadzenia konsultacji z mieszkańcami zamieszkałymi na terenie miejscowości
Michałowice Osiedle, gmina Michałowice, dotyczących zmiany nazwy miejscowości.**

Rada Gminy Michałowice postanowiła przeprowadzić konsultacje z mieszkańcami zamieszkałymi na terenie miejscowości Michałowice Osiedle w sprawie **zmiany nazwy miejscowości z „Michałowice Osiedle” na „Michałowice”**.

Konsultacje polegały na uzyskaniu od mieszkańców zamieszkałych na terenie miejscowości Michałowice Osiedle odpowiedzi na pytanie o treści:

„Czy jest Pan/Pani za zmianą nazwy miejscowości z ” Michałowice

Osiedle” na „Michałowice”?

Udzielenie odpowiedzi na pytanie polegało na zakreśleniu na ankiecie znakiem **X** rubryki „TAK” albo „NIE” albo „WSTRZYMUJĘ SIĘ OD GŁOSU”.

Uprawnione do udziału w konsultacjach były osoby, które do dnia zakończenia konsultacji tj. 16 września 2011 r. ukończyły 18 lat i stale zamieszkują na terenie miejscowości Michałowice Osiedle.

Uchwała Nr VIII/70/2011 z dnia 07.07.2011 r.

w sprawie wyrażenia zgody na oddanie w dzierżawę na okres kolejnych 3 lat, nieruchomości położonej we wsi Opacz Kolonia, stanowiącej mienie komunalne Gminy Michałowice.

Wyrażono zgodę na oddanie w dzierżawę na okres kolejnych trzech lat, dotychczasowemu dzierżawcy Telekomunikacji Polskiej S.A., nieruchomości zabudowanej, położonej w obrębie ewidencyjnym Opacz Kolonia, dla któ-

rej Sąd Rejonowy w Pruszkowie prowadzi księgę wieczystą nr KW 43268, stanowiącej część działki ewidencyjnej nr 425/2 o pow. 185 m2, będącej własnością Gminy Michałowice.

Uchwała Nr VIII/71/2011 z dnia 07.07.2011 r.

w sprawie wyrażenia zgody na udzielenie bonifikaty przy sprzedaży w trybie bezprzetargowym na rzecz właścicieli działek przyległych, nieruchomości gruntowej, stanowiącej własność Gminy Michałowice, położonej w Komorowie, gm. Michałowice.

Wyrażono zgodę na udzielenie bonifikaty w wysokości 5% od ceny gruntu, przy sprzedaży w trybie bezprzetargowym, nieruchomości gruntowej stanowiącej działkę nr ew. 524/3 o pow. 580 m2, położoną w obrębie ewiden-

cyjnym Komorów Osiedle, w częściach, na poprawę warunków zagospodarowania nieruchomości przyległych stanowiących działki ew. nr 524/1, 524/7 i 524/6 położone w obrębie Komorów Osiedle.

Uchwała Nr VIII/72/2011 z dnia 07.07.2011 r.

w sprawie nadania nazwy ulicy położonej na terenie Gminy Michałowice.

Istniejącej drodze stanowiącej działkę nr ew. 143/22, położoną w obrębie ewidencyjnym wieś Opacz Kolonia, gmina Michałowice, nadano nazwę „Polnej Róży”.

Uchwała Nr VIII/73/2011 z dnia 07.07.2011 r.

w sprawie dokonania zmian w Uchwale Budżetowej na rok 2011 Gminy Michałowice Nr IV/20/2011..

Uchwale Budżetowej na rok 2011 Gminy Michałowice Nr IV/20/2011 dokonuje się następujących zmian:

zmienia się dochody budżetu gminy w następujący sposób:

a) **zwiększa się dochody o kwotę 192 829,61 zł**, w tym:

- dochody bieżące o kwotę 192 829,61 zł,

zmienia się wydatki budżetu gminy w następujący sposób:

a) **zwiększa się wydatki o kwotę 224 829,61,00 zł**, w tym:

- wydatki bieżące o kwotę 10 000,00 zł,

- wydatki majątkowe o kwotę 214 829,61,00 zł,

b) **zmniejsza się wydatki o kwotę 32 000,00 zł**, w tym:

- wydatki bieżące o kwotę 25 500,00 zł,

- wydatki majątkowe o kwotę 6 500,00 zł,

Po dokonaniu zmian **budżet gminy na 2011 r. wynosi:**

a) dochody **79 090 987,83 zł**,

b) wydatki **89 105 561,83 zł**,

Pani

Małgorzacie Głodowskiej

Dyrektorowi Zespołu Szkół
Ogólnokształcących w Komorowie

wyraży współczucia i głębokiego żalu
z powodu śmierci

Mamy

składają
Wójt i Rada Gminy Michałowice

Pani

Justynie Witoskiej

głębokie wyrazy współczucia
z powodu śmierci

Mamy

składają

Wychowankowie klasy IIc
Zespołu Szkół w Michałowicach
wraz z Rodzicami



**OBWIESZCZENIE
WÓJTA GMINY MICHAŁOWICE
z dnia 31 sierpnia 2011 roku**

Na podstawie art. 16 § 1 ustawy z dnia 5 stycznia 2011 r. – Kodeks wyborczy (Dz. U Nr 21 poz. 113 z późn. zm.) podaję do publicznej wiadomości informację **o numerach i granicach obwodów głosowania, siedzibach obwodowych komisji wyborczych oraz lokalach obwodowych komisji wyborczych przystosowanych do potrzeb wyborców niepełnosprawnych oraz o możliwości głosowania korespondencyjnego przez osoby niepełnosprawne**, w wyborach do Sejmu Rzeczypospolitej Polskiej oraz Senatu Rzeczypospolitej Polskiej zarządzonych **na dzień 9 października 2011 roku**.

Nr Obwodu	GRANICE OBWODU GŁOSOWANIA	Siedziba Obwodowej Komisji Wyborczej
1	Michałowice Osiedle ulice: 3 Maja, Al. Jerozolimskie, Bukowa, Cicha, Dworcowa, Dębowa, Jaśminowa, Jaworowa, Jesionowa, Kolorowa, Krótka, Kuklińskiego, Kwiatowa, Lotnicza, Ludowa, Modrzewiowa, Ogrodowa, Parkowa, Partyzantów, Polna, Raszyńska, Regulska, Rumuńska, Spacerowa, Słoneczna, Wojska Polskiego, Św. Kazimierza, Świerkowa, Żwirki i Wigury, Żytunia	Michałowice, ul. Szkolna 15 Szkoła Podstawowa (lokal dostosowany dla osób niepełnosprawnych*)
2	Michałowice Osiedle ulice: 11 Listopada, Aleja Topolowa, Grocholskiej, Klonowa, Kolejowa, Kościuszki, Księdza Popiełuszki, Mickiewicza, Radosna, Rynkowa, Słowackiego, Sportowa, Szkolna, Wesola, Widok Michałowice Wieś	Michałowice, ul. Szkolna 15 Szkoła Podstawowa
3	Opacz Kolonia Opacz Mała	Michałowice, ul. Szkolna 15 Gimnazjum
4	Reguły	Reguły (gminny budynek w parku przy ul. Wiejskiej)
5	Pęcice, Pęcice Małe, Sokołów, Suchy Las	Pęcice, ul. Zaulek 7 (budynek świetlicy)
6	Komorów Wieś	Komorów, ul. M. Dąbrowskiej 12/20 Zespół Szkół Ogólnokształcących (lokal dostosowany dla osób niepełnosprawnych*)
7	Komorów Osiedle ulice: Agatowa, Akacyjowa, Aleja Kasztanowa, Aleja Marii Dąbrowskiej, Bankowa, Berylowa, Brzozowa, Bursztynowa, Ceglana, Ireny, Jaspisowa, Kaszubska, Klonowa, Kolejowa, Komorowska, Kotońskiego, Korolowa, Krótka, Kujawska, Kurpiowska, Leszczynowa, Leśna, Lipowa, Lotnicza, Lubuska, Mazurska, Mieczysława, Ogrodowa, Opalowa, Podhalańska, Poniatowskiego, Podlaska, Rubinowa, Ryszarda, Sieradzka, Sobieskiego, Sosnowa, Spokojna, Szmaragdowa, Śląska, Topazowa, Turkusowa, Waldemara, Zacisza, Zamojskiego, Żabia, Żeromskiego, Żwirowa, 3 Maja.	Komorów, ul. M. Dąbrowskiej 12/20 Zespół Szkół Ogólnokształcących
8	Komorów Osiedle ulice: Aleja Starych Lip, Chopina, Granicka, Harcerska, Janowskiego, Konopnickiej, Krasińskiego, Kraszewskiego, Kredytowa, Kurpińskiego, Matejki, Moniuszki, Nadarzyńska, Norwida, Nowowiejska, Okrężna, Plac Paderewskiego, Prusa, Sienkiewicza, Księdza Skorupki, Słowackiego, Spacerowa, Sportowa, Wiejska. Granica	Komorów, ul. M. Dąbrowskiej 12/20 Zespół Szkół Ogólnokształcących
9	Nowa Wieś	Nowa Wieś, ul. Główna 52A (budynek świetlicy)

Wójt Gminy
/-/ Krzysztof Grabka

UWAGA:

- Wyborcy niepełnosprawni **do dnia 19 września 2011 r.*) (poniedziałek)** mogą zgłosić zamiar głosowania korespondencyjnego w tym przy pomocy nakładek na karty do głosowania sporządzonych w alfabecie Braille'a. Do głosowania korespondencyjnego wyznacza się Obwodową Komisję **Nr 6**
- Wyborcy niepełnosprawni **do dnia 26 września 2011 r.*) (poniedziałek)** mogą składać wniosek o dopisanie do spisu wyborców w obwodzie, w którym lokal jest dostosowany do potrzeb wyborców niepełnosprawnych oraz o zamiarze głosowania w tym obwodzie przy pomocy nakładek na karty do głosowania sporządzonych w alfabecie Braille'a.
- Wyborcy czasowo przebywający na obszarze gminy oraz wyborcy nigdzie niezamieszkali **do dnia 4 października 2011 r. (wtorek)** mogą składać wnioski o dopisanie do spisu wyborców. Wnioski należy składać w Urzędzie Gminy Michałowice, ul. Raszyńska 34 w **pok. Nr 3 w godz. 9:00 – 16:00**.

Lokale obwodowych komisji wyborczych **w dniu 9 października 2011 r. (niedziela)** będą **otwarte w godz. 7.00 – 21.00**

*) termin wydłużony zgodnie z art. 9 § 2 Kodeksu wyborczego



NOWI MIESZKAŃCY GMINY

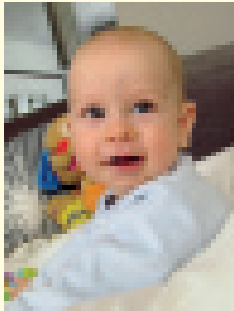

Mikołaj Mozol
Granica, ur. 11.01.2011
3470 g ; 53 cm



Wojciech Bąkowski
Granica, ur. 22.05.2011 r.
3040 g ; 55 cm

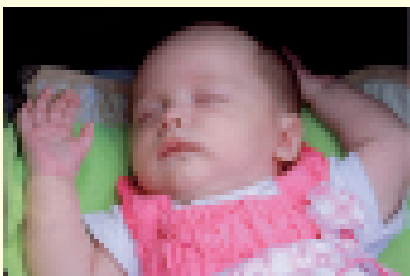

Hanna Helena Panek
Michałowice, ur. 24.05.2011 r.
3000 g ; 50 cm

ZŁOTE GODY

Miłą uroczystością rozpoczęła się VIII Sesja Rady Gminy Michałowice 7 lipca 2011 r. Jubileusz 50-lecia pożycia małżeńskiego obchodzili dwie pary: Państwo Aleksandra i Wiesław Chodkowscy z Komorowa i Państwo Eugenia i Tadeusz Sierakowie z Reguł.

Z rąk wójta Krzysztofa Grabki oraz przewodniczącego rady Pawła Rajskiego jubilaci otrzymali Medale za Długoletnie Pożycie przyznane przez Prezydenta Rzeczypospolitej Polskiej, grawerowane dyplomy upamiętniające 50 rocznicę ślubu, kwiaty oraz serdeczne życzenia zdrowia, pomyślności i kolejnych lat spędzonych razem.

Państwo Chodkowscy, w Komorowie mieszkają od początku lat 90, choć rodzinie związani są z tym miejscem od lat 60. Pani Aleksandra jest dyplomowaną pielęgniarką, a Pan Wiesław z wykształcenia inżynierem budownictwa (Politechnika Gdańska). Wy-



chowali dwóch synów, a teraz cieszą się z kolejnego pokolenia - trójki wnucząt. Wolny czas na emeryturze spędzają zwiedzając Polskę, a czasami kraje europejskie.

Pan Tadeusz Sierak mieszka w Regułach od urodzenia, a Jego żona Eugenia od 1961 r. Oboje w swojej pracy zawodowej związani byli z przemysłem spożywczym. Pani Eugenia przez wiele lat kierowała dwoma piekarniami. W ramach fundacji Pomocy Dzieciom na Dziecie bezglutenowej "Przekreślony Kłos" prowadziła piekarnię bezglutenową przygotowującą specjalistyczne wypieki dla dzieci będących na diecie bezglutenowej i bezmlecznej. Ma w swoim dorobku opracowanie receptur takich produktów bezglutenowych, których nie było na rynku, jak chleb, ciastka, makarony. Pan Tadeusz ponad 40 lat pracował w WSS Społem, w dużych piekarniach Belwederska i Łowicka, kierował działem technicznym. Państwo Sierakowie mają jednego syna Jacka (przez 2 kadencje pełnił funkcję przewodniczącego Rady Gminy Michałowice) oraz dwie wnuczki Agnieszkę i Joannę.



Jubilatom składamy jeszcze raz życzenia długich i pogodnych lat życia w dobrym zdrowiu i spokoju.

UG

Informacja o zmianach od dnia 1 stycznia 2012 roku zasad ustalania prawa do świadczeń rodzinnych związanych z urodzeniem się dziecka

GOPS Gminy Michałowice przypomina, że od dnia 01 stycznia 2012 roku, prawo do dodatku do zasiłku rodzinnego z tytułu urodzenia dziecka i jednorazowej zapomogi z tytułu urodzenia się dziecka, ponownie uzależnione będzie od przedstawienia przez osobę ubiegającą się zaświadczania, że matka dziecka pozostawała pod opieką medyczną nie póź-

niej niż od 10 tygodnia ciąży do porodu (przepisy ustawy z dnia 25 marca 2011 roku o ograniczaniu barier administracyjnych dla obywateli i przedsiębiorców nie przewidują możliwości zastąpienia ww. zaświadczenia oświadczeniem).

Wzór powyższego zaświadczenia określony jest we wchodzącym w życie od dnia 01 stycznia 2012 roku rozporządzeniu Ministra Zdrowia z dnia 14 września 2010 roku w sprawie formy opieki medycznej nad kobietą w ciąży, uprawniającej do dodatku z tytułu

urodzenia dziecka oraz wzoru zaświadczenia potwierdzającego pozostawanie pod tą opieką (Dz. U. z 2010 r., Nr 183, poz. 1234).

Podstawa prawna:

-art. 9 i art. 15 b ustawy z dnia 28 listopada 2003 roku o świadczeniach rodzinnych (Dz. U. Nr 139, poz. 992, z późn. zm.), - art. 3 ustawy z dnia 5 marca 2010 roku o zmianie ustawy o świadczeniach rodzinnych oraz ustawy o świadczeniach opieki zdrowotnej finansowanej ze środków publicznych (Dz. U. Nr 50, poz. 301)



Z NASZYCH SZKOŁ

Prace uczniów

STANISŁAW AUGUST PONIATOWSKI 1764 – 1795



Stanisław August Poniatowski odegrał bardzo ważną rolę w dziejach Polski. Zdania o jego panowaniu są podzielone. Możemy znaleźć wiele osób oceniających jego rządę pozytywnie jak i negatywnie. Władał w najgorszym okresie dla Polski, czyli wtedy, gdy duży wpływ na nasz kraj miały potężne państwa sąsiadujące. Zrobił wiele dobrego dla naszej ojczyzny, ale przyczynił się także do jej upadku.

15 marca 1765 r. utworzył Szkołę Rycerską, która w założeniu miała być elitarną uczelnią wojskową. Wydał na jej powstanie 1,5 miliona z własnej kieszy, później dołożył jeszcze 600 tysięcy (200 tysięcy ze skatupy królewskiej i 400 ty-

sięcy ze skarbu państwa). Dodatkowo przekazał na rzecz szkoły swój Pałac Kazimierzowski. Wszystko to zaowocowało już po pierwszym roku działalności uczelni, kiedy udało się wycho- wać 200 kadetów.

W 1766 r. król założył mennicę, by wybijała monety, ponieważ w tamtym okresie dużo pieniędzy napływało z Prus (były w dużej części fałszywe).

Jako człowiek wykształcony, wiele podróżujący i czytający dzieła wybitnych ludzi epoki oświecenia, Stanisław August Poniatowski zdawał sobie sprawę, iż należy „inwestować” w rozwój państwa. Jednak, aby inwestycja się udała potrzebne były kolejne działania. W latach 1788 – 1792 obradował w Warszawie Sejm zwany Czteroletnim albo Wielkim. Przeprowadzono wtedy następujące reformy:

- reforma wojska

Zdecydowano się powiększyć armię Rzeczypospolitej do 100 tysięcy żołnierzy, ale później zmniejszono tę liczbę do 65 tysięcy, ponieważ dochody skarbu państwa były za małe (w rzeczywistości podczas wojny 1792 r. zdołano wystawić tylko 57 tysięcy żołnierzy).

- reforma skarbu (tzw. ofiara dziesiątego grosza)

Opodatkowano szlachtę (10 %) i duchowieństwo (20%). Wpływy z tych podatków miał być przeznaczony na utrzymanie powiększonej armii.

- prawo o miastach

Mieszczanie mogli nabywać ziemię, być urzędnikami i oficerami w wojsku. Ponadto uzyskali możliwość wybierania swoich przedstawicieli do sejmu (24 plenipotentów) z prawem głosu w kwestiach dotyczących miast i handlu.

- konstytucja

Uchwalona 3 maja 1791 r. była pierwszą konstytucją w Europie i drugą na świecie (1787 r. – konstytucja amerykańska). Znosiła liberum veto (decyzje miały zapadać większością głosów) oraz wolną elekcję (Rzeczpospolita miała być ponow-

Sen Katarzyny-brytyjska karykatura

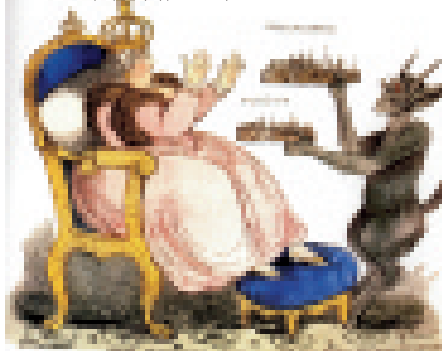

nie monarchią dziedziczną). Ustanawiała rząd zwany Strażą Praw, na czele którego stanął król. Wprowadzała wolność wyznania, jednak główną religią był katolicyzm. Chłopi zostali wzięci pod opiekę państwa.

Oprócz władcy przy tworzeniu ustawy zasadniczej brali udział m.in.: Stanisław Małachowski, Hugo Kołłątaj, Ignacy Potocki.

Pomimo wielu zasług Stanisław August Poniatowski podejmował również złe w skutkach dla naszego kraju decyzje. Chwiejność charakteru, zbyt uleganie carycy Katarzynie II, wiara w Rosję jako państwo najmniej niebezpieczne dla Rzeczypospolitej, sprawiły, że stał się odpowiedzialny za rozbiory naszego kraju. Zatwierdził pierwszy rozbiór, a przeciwko kolejnym nie protestował ostro, czego wyrazem było przystąpienie do konfederacji targowickiej. Doprowadził do upadku jedno z największych państw europejskich pod względem terytorialnym w XVIII w.

Mówi się, że historia z perspektywy czasu oceni daną postać bądź wydarzenie. Pomimo, że minęło już ponad 200 lat od abdykacji Stanisława Augusta Poniatowskiego, historycy do dzisiaj nie są zgodni w ocenie jego rządów.

KACPER WEYNA
Uczeń ZS w Komorowie

Ogólnopolski konkurs o bł. Edmundzie Bojanowskim

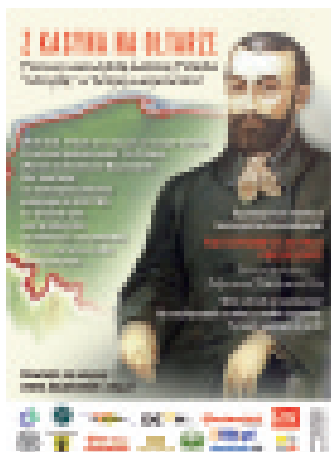

Zapraszamy do udziału w Ogólnopolskim Konkursie Edukacyjnym „Polacy beatyfikowani przez Jana Pawła II. Błogosławiony Edmund Bojanowski”.

Konkurs to atrakcyjny pomysł na historyczno-dziennikarski projekt edukacyjny dla uczniów szkół gimnazjalnych oraz ponadgimnazjalnych. Wcielając się w rolę dziennikarza-detektywa młodzież zapozna się z historią niezwykłego Polaka, odkryje różnorakie ślady jego obecności w swojej okolicy, czy regionie. Szlifując warsztat rzetelnej pracy historyka przeżyje przygodę spotkania z zasakującym

błogosławionym. Organizatorem konkursu są Parafia Narodzenia NMP w oraz Zespół Szkół Ogólnokształcących w Komorowie. Patronat nad konkursem objęła Gmina Michałowice.

Patronat honorowy: Wydział Duszpasterstwa Dzieci i Młodzieży Archidiecezji Warszawskiej

Współorganizator: Instytut Papieża Jana Pawła II w Warszawie

Patronat merytoryczny:

Instytut Pamięci Narodowej



PO PROSTU CZYTAJ...

Nowości wybrane przez Gminną Bibliotekę Publiczną im. Marii Dąbrowskiej w Komorowie.

NOWOŚCI Z DZIAŁU DLA DOROSŁYCH

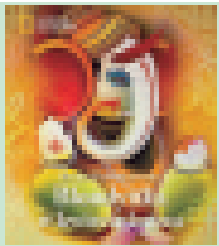

Beata Pawlikowska
Blondynka w kwiecie lotosu

Kwiat lotosu to święty symbol buddyizmu i ludzkiej duszy. Sięga korzeniami dna stawu i pnie się ku górze. Kiedy kwiat lotosu rozkwita na powierzchni zawsze jest czysty i pachnący - niezależnie od tego jak brudna, mętna i błotnista jest woda w sadzawce. I taki powinien być też człowiek - uczciwy, dobry i czysty w myślach i słowach, bez względu na to ile zła jest dookoła...

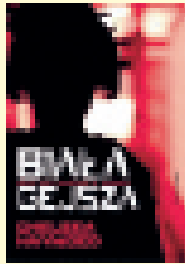

Chelsea Haywood
Biała Gejsza

Autorka przez trzy miesiące pracowała w tokijskim klubie "Greengrass" jako gejsza. Inteligentna i urodziwa, wydała się idealną kandydatką na hostesę, będącą "głębokim dekoltem i wysokim IQ" w jednym... Wyjątkowo szczerą, bez pretensjonalna i pozbawiona pruderii opowieść o upadku na samo dno na tle zaskakującej, dla nas dziwacznej rzeczywistości współczesnej Japonii.



Charlotte Brontë
Shirley

Nigdy dotąd nie wydawana w Polsce powieść Charlotte Brontë, autorki "Dziwnych losów Jane Eyre". "Shirley", napisana przez Charlotte Brontë zaraz po "Dziwnych losach Jane Eyre", to pełna pasji opowieść o konflikcie klas, płci i pokoleń, tocącym się wśród wrosowisk północnej Anglii i na tle niespokojnej epoki wojen napoleońskich.

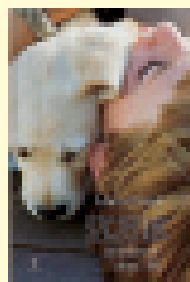

Liam Creed
Szczeniaki

Odkąd Liam Creed nauczył się chodzić, doprowadzał swoją rodzinę do rozpacz. Impulsywny chłopiec z ADHD nie mógł się odnaleźć ani w domu, ani w szkole. Nauczyciele uznali go za przypadek beznadziejny i spisali na straty. Wtedy jednak Liam poznał Aero - pełnego energii szczeniaka, którego musiał okiełznać. Program szkolenia labradorów przez "trudne" dzieciaki dał początek niezwyklej przyjaźni i przeobraził życie nastolatka. Oto jego historia.

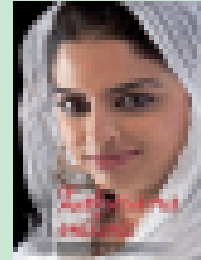

Vered Morgan
Zakazana miłość

Poznaj prawdziwą historię Szerin, piętnastoletniej afgańskiej piękności, która podczas wojny wyemigrowała ze swoją ortodoksyjnie religijną rodziną do Emiratów Arabskich. Dziewczyna przeżywa piekło, gdy zakochuje się w młodym Hindusie, Amarze, który jest chrześcijaninem. Miłość Szerin jest wystawiana na liczne próby, a ona sama narażona na przemoc, skazana na domowy areszt, wywieziona z kraju i poddawana praktykom czarnej magii.



Gunilla Fagerholm

Niebieskie oczy czarny łód
Przeprowadzka z zimnej Szwecji do skąpanej w słońcu Kenii była marzeniem Gunilli i jej męża. Sprzedali wszystko, rzucili świetnie prosperującą firmę i wyjechali do Afryki. Farma, własny hotel, egzotyka, wydawało się że budują raj na Ziemi! Niestety rzeczywistość szybko przetrwała się w prawdziwe piekło: przemoc, bieda, choroby i korupcja... czy tytułowi niebieskoocy sprostał wyzwaniom jakie postawił przed nimi czarny łód?



Sherany Bundrick
Słoneczniki

Powieść obyczajowa, rozgrywająca się w ostatnich latach życia twórcy "Słoneczników", zmarłego w 1980 roku. Fikcyjny romans wpisany w prawdziwą biografię malarza, z biedą, zaburzeniami emocjonalnymi, obcięciem uchem, toksycznymi stosunkami Van Gogha z bratem Theo...



Maria Duenas
Krawcowa z Madrytu
Malownicza powieść o miłości, modzie i szpiegowaniu... Zaskakująca fabuła, doskonale oddane tło historyczne, przemieszanie faktów i fikcji.

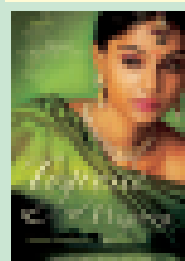

Sarita Mandanna
Tygrysie wzgórze

Pozwól się oczarować porównywanej do Przemienienia z wiatrem. Zapierające dech w piersiach opisy nieprzeniknionej dżungli, łagodnych wzgórz i plantacji kawy tworzą egzotyczne tło sagi o sile namiętności i przeznaczenia...

NOWOŚCI Z DZIAŁU DLA DZIECI

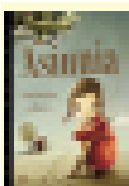

Joanna Papużyńska
Asiunia

Historia małej Asiuni, dla której wojna zaczęła się tuż po jej piątym urodzinach, gdy pewnej nocy znikła mama i cały dom... Wzruszająca literatura faktu dla najmłodszych wydana w koedycji z Muzeum Powstania Warszawskiego.



Uri Orlev
Wyspa na ulicy Ptasię

Jedenastoletni Alek mieszka wraz z rodzicami w getcie warszawskim w czasie II wojny światowej. Kiedy hitlerowski okupant rozpoczyna akcję likwidacyjną dzielnicy, chłopcu udaje się ukryć w starym, zrujnowanym domu. Ten dom staje się dla niego bezludną wyspą...



Maggie Stiefvater
Drzenie

Granica między dobrem a złem nie jest tożsama z granicą między człowiekiem a wilkiem. Opowieść o wilkołakach to klucz do sedna tego, co najważniejsze dla młodych ludzi: do miłości, przyjaźni, ale i do samotności czy nieuniknionego okrucieństwa. Można w niej odnaleźć źródła rywalizacji, zazdrości, a także wybaczenia...

Wybór i opracowanie książek: J. Janaszewska, W. Kłosińska, K. Walichnowska

BIBLIOTEKA W KOMOROWIE
ul. Kraszewskiego 3
tel.: 22 758 01 84

Poniedziałek	12.00-18.00
Środa	12.00-18.00
Czwartek	10.00-15.00
Piątek	12.00-18.00

www.biblioteka-komorow.pl

BIBLIOTEKA W MICHAŁOWICACH
ul. Szkolna 15
tel.: 22 723 86 00

Poniedziałek	12.00-18.00
Środa	10.00-15.30
Czwartek	10.00-15.30
Piątek	12.00-18.00

www.biblioteka.michalowice.pl

BIBLIOTEKA W NOWEJ WSI
ul. Główna 52a
tel.: 22 758 28 72

Wtorek	12.00-18.00
Czwartek	10.00-18.00

www.biblioteka.michalowice.pl



WYKAZ TELEFONÓW URZĘDU GMINY

05-816 Michałowice, ul. Raszyńska 34, e-mail- sekretariat@michalowice.pl,
www.michalowice.pl, fax.: (22) 723 81 78 wewn.190

<p>Centrala: 22 723 81 78; 22 723 93 32; 22 723 93 35 oraz tonowo wybierając nr wewnętrzny: 0 lub 116 - Sekretariat Wójta, 101, 108 - Inwestycje, 104, 105 - Podatki, 106 - Skarbnik Gminy, 107 - Księgowość budżetowa, 109 - Gospodarka Komunalna i Ochrona Środowiska, 110 - Kierownicy Ref. Inwestycji i Gospodarki Komunalnej 111 - Sekretarz Gminy, 113 - Zamówienia Publiczne, 121 - Planowanie Przestrzenne, 123, 124 - Geodezja i Rolnictwo, 125 - Biuro Rady Gminy</p>	<p>Telefony bezpośrednie: Referat Spraw Obywatelskich - 22 723 87 55 Stanowisko ds. Kultury - 22 723 83 00 Planowanie Przestrzenne - 22 723 93 36 Geodezja i Rolnictwo - 22 723 93 37 Ewidencja Działalności Gospodarczej - 22 723 93 45 Biuro Rady Gminy - 22 723 93 38 Rozliczanie faktur za kanalizację - 22 758 03 07</p>
---	---

Kasa (22) 723 84 08 (czynna: pon 9.15-16.30, wt-pt 8.15-15.30, w ostatni dzień roboczy miesiąca kasa czynna do 12.00)

GMINNE JEDNOSTKI ORGANIZACYJNE

<p>GMINNY OŚRODEK POMOCY SPOŁECZNEJ GMINY MICHAŁOWICE Z SIEDZIBĄ W NOWEJ WSI ul. Główna 52A, 05-806 Komorów, tel. 22 758 27 93</p>	<p>GMINNE PRZEDSZKOLE W MICHAŁOWICACH ul. Szkolna 13, 05-816 Michałowice, tel. 22 723 83 80</p>
<p>ZESPÓŁ OBSŁUGI EKONOMICZNO-ADMINISTRACYJNEJ SZKÓŁ Z SIEDZIBĄ W NOWEJ WSI ul. Główna 96, 05-806 Komorów, tel. 22 758 26 63</p>	<p>BIBLIOTEKA PUBLICZNA GMINY MICHAŁOWICE ul. Szkolna 15, 05-816 Michałowice, (budynek szkoły podstawowej) tel/fax 22 723 86 00</p>
<p>ZESPÓŁ SZKÓŁ OGÓLNOKSZTAŁCĄCYCH IM. MARII DĄBROWSKIEJ W KOMOROWIE ul. Marii Dąbrowskiej 12/20, 05-806 Komorów, tel. 22 758 06 37 ZSO i szkoła podstawowa, tel. 22 758 02 48 liceum tel. 22 758 08 95 gimnazjum</p>	<p>Filia biblioteki mieści się w Nowej Wsi (budynek gminnego przedszkola) ul. Główna 52A, 05-806 Komorów, tel./fax. 22 758 28 72</p>
<p>ZESPÓŁ SZKÓŁ W MICHAŁOWICACH ul. Szkolna 15, 05-816 Michałowice, tel. 22 723 86 21 ZS, tel. 22 723 84 58 szkoła podstawowa, tel. 22 753 02 40 gimnazjum</p>	<p>GMINNA BIBLIOTEKA PUBLICZNA W KOMOROWIE ul. Kraszewskiego 3, 05-806 Komorów, Tel. 22 758 01 84</p>
<p>ZESPÓŁ SZKOLNO-PRZEDSZKOLNY IM. MIKOŁAJA KOPERNIKA W NOWEJ WSI ul. Główna 96, 05-806 Komorów tel. 22 758 26 05 szkoła, tel. 22 758 26 51 przedszkole</p>	<p>GMINNA KOMISJA DS. PROFILAKTYKI I ROZWIĄZYWANIA PROBLEMÓW ALKOHOLOWYCH W MICHAŁOWICACH Z SIEDZIBĄ W NOWEJ WSI, ul. Główna 52 A, 05-806 Komorów, tel. 22 758 28 22 (dyżury w każdy czwartek w godz. 17.00-19.00)</p>

WAŻNIEJSZE TELEFONY

<p>POLICJA Komisariat Policji w Regulach, 05-816 Michałowice; ul. Kuchy 15 tel. 22 723 41 70, 22 604 65 00, 22 753 40 46, sekretariat tel. 22 604 65 02, fax. 22 604 64 06 (wszystkie telefony czynne całodobowo) Komenda Powiatowa: 22 758 60 81 do 85, 22 604 62 13</p>	<p>AWARIE SIECI KANALIZACYJNEJ I SANITARNEJ Przedsiębiorstwo Gospodarki Wodno-Ściekowej „GEA-NOVA” Sp. z o. o. 05-082 Stare Babice, ul. Kutrzeby 38 SERWIS: tel. 695 380 695, 693 860 083</p>
<p>PAŃSTWOWA STRAŻ POŻARNA W PRUSZKOWIE Telefon alarmowy 22 758 77 01</p> <p>OCHOTNICZA STRAŻ POŻARNA W NOWEJ WSI ul. Główna 2 – tel. alarmowy 22 758 26 87, 692 773 871</p>	<p>AWARIE SIECI WODOCIĄGOWEJ MPWiK Pruszków (obsługa sieci wodociągowej Michałowic Wsi oraz osiedli Michałowice i Ostoja w Komorowie) Pogotowie wodociągowe MPWiK tel.: 22 445 62 11, 784 021 226</p> <p>WODROL. S. A (obsługa pozostałych sieci wodociągowych gminy) Pogotowie Wodociągowe WODROL tel. 694 404 990; 602 395 008</p>
<p>STAROSTWO POWIATOWE tel. 22 738 14 00 Referat drogowy tel. 22 738 15 56, 22 738 15 57, 22 738 15 59</p>	<p>PRZYCHODNIE LEKARSKIE „Arka” Komorów, ul. Beryłowa 34, tel. 22 758 00 85 RES-MED. Michałowice, ul. Ludowa 7, tel. 22 753 04 04 Przychodnia Lekarska ZDROWIE Komorów, ul. Turkusowa 5, tel. 22 759 16 57</p>
<p>POGOTOWIE ENERGETYCZNE Rejon Pruszków tel. 22 738 23 00 Rejon W-wa (ul. Włodarzewska) tel. 22 821 52 11</p>	<p>APTEKI „Leśna” Komorów, ul. Ceglana, tel. 22 758 02 21 „Ostoja” Komorów, ul. Beryłowa 34, tel. 22 758 00 82 Apteka w Nowej Wsi, ul. Główna 24, tel. 22 758 27 25 Apteka w Michałowicach, ul. Jesionowa 40, tel. 22 723 91 83 Apteka w Michałowicach, ul. Parkowa 1a, tel. 22 723 92 00</p>
<p>POGOTOWIE GAZOWE Awaryjne: tel 992, 22 621 24 71, fax. 22 629 76 54</p>	
<p>OŚWIETLENIE ULICZNE Firma "Cieślowski" tel. 22 720 39 07</p>	

Zredagował Urząd Gminy Michałowice
e-mail: sekretariat@michalowice.pl

Druk:

usługi poligraficzne
 **helvetica**
 **polastico**
rok zał. 1984

ul. Dębowa 14
05-806 Komorów Granica
tel.: 502122 635
www.helvetica-druk.pl

