



BIULETYN

INFORMACYJNY GMINY MICHAŁOWICE

www.michalowice.pl • egzemplarz bezpłatny • nr 5/2011 listopad

NOWA SIEDZIBA URZĘDU GMINY

24 września, nastąpiło uroczyste wmurowanie aktu erekcyjnego pod budowę nowej siedziby Urzędu Gminy Michałowice. Uroczystość odbyła się na terenie „budowy” w Regułach. Uczestniczył w niej Krzysztof Grabka, wójt, samorządowcy sąsiednich miejscowości, radni z naszej gminy, sołtysi, przedstawiciele firm, a także pracownicy urzędu.



O trudnościach lokalowych w budynku gminy w Michałowicach niektórzy opowiadali dowcipy. Choćby taki, że aby otworzyć szafę i wyjąć dokumenty, koleżanka, która miała biurko w pobliżu, musiała wyjść, by zrobić miejsce. Tak więc, nikogo nie trzeba było przekonywać do idei budowy nowej siedziby urzędu. Od wielu lat był to temat wielu dyskusji. Tylko jakoś trudno było podjąć decyzję... Dziś jesteśmy już na półmetku. Obecnie zakończony został pierwszy etap budowy. Stoją mury, budynek jest za-

daszony.

Podczas uroczystości Krzysztof Grabka, wójt gminy, powiedział, że za rok nowy urząd będzie otwarty dla mieszkańców. Jest to dobra informacja dla wszystkich. Poprawi się komfort pracy urzędników i obsługi mieszkańców. Posłanka Barbara Czaplicka powiedziała podczas uroczystości, że cieszy ją szczególnie lokalizacja nowego urzędu – Reguły, przy stacji kolejki WKD, w pobliżu posterunku policji. Wyraziła nadzieję, że umiejscowienie budynku „po środku gminy” sprawi, że będzie łączyła i skupiała wokół siebie wszystkie miejscowości naszej społeczności.

Uroczystość wmurowania aktu erekcyjnego pod budowę ratusza gminy prowadził Wojciech Asiński. Podczas części oficjalnej powitał zaproszonych gości. A wśród nich: Elżbietę Smolińską, starostę powiatu pruszkowskiego, Jana Starzyńskiego, prezydenta miasta Pruszków, Pawła Rajskego, przewodniczącego rady gminy, burmistrzów i wójtów sąsiednich miejscowości, a także radnych gminy, sołtysów i przewodniczących zarządów jednostek pomocniczych naszej gminy. W uroczystości uczestniczyli również przedstawiciele miasta Vico nel Lazio, z którym nasza gmina od lat współpracuje.

cd str.3

FUNDUSZE SOŁECKIE ROZDYSPONOWANE

Podczas wrześniowych zebrań, mieszkańcy jednostek pomocniczych gminy podjęli uchwały decydujące o wydatkowaniu kwot z funduszu sołeckiego.

Przypomnijmy, że w naszej gminie, mieszkańcy już po raz trzeci decydują, na jakie zadania chcieliby pieniądze z funduszu sołeckiego przeznaczyć. Często są to wydatki na cele inwestycyjne, np. odwodnienia ulic, konserwacja rowów melioracyjnych. W innych miejsco-

wościach mieszkańcy uważają, że pieniądze należy wydać na integrację i poprawienie komunikacji wśród mieszkańców i wtedy przeznaczane są pieniądze na pikniki, ogniska, gry i zabawy.

Wysokość funduszu sołeckiego uzależniona jest od liczby mieszkańców danej jednostki pomocniczej. Niewykorzystane fundusze w danym roku budżetowym, wygasają wraz z jego upływem.

WRZEŚNIOWE SPOTKANIA MIESZKAŃCÓW



Głównym tematem zebrań było rozdysponowanie środków z funduszu sołeckiego. Jednak obok podjętych uchwał w tej sprawie, mieszkańcy poruszali wiele tematów, które ich nurtują.

str.5

ZEBRANIE KONSULTACYJNE MIESZKAŃCÓW KOMOROWA I GRANICY



Zwołane we wrześniu zebrania z mieszkańcami Komorowa i Granicy miały na celu poznanie opinii na temat wydzielenia z istniejącego Osiedla Komorów (Komorów, Granica) nowej jednostki pomocniczej osiedla Granica w dotychczasowych granicach administracyjnych miejscowości.

str.9

DZIEŃ SENIORA



W niedzielę, 25 września, odbył się w naszej gminie Dzień Seniora. Uczestniczyło w nim ponad 250 osób.

str. 10



FUNDUSZ SOŁECKI 2012 r.

KOMORÓW OSIEDLE (Komorów i Granica)	42 531,70
- administrowanie stroną www.komorow.pl	1 800,00
- dotacja dla Związku Emerytów	2 000,00
- opieka nad zwierzętami	2 000,00
- uporządkowanie terenu i wiaty turystycznej przy pomnikach przyrody: 300-letnim dębem i 200-letniej lipie (ul. Dębowa i okolice ul. Dębowej ul. Cisowej)	3 000,00
- zakup materiałów biurowych	2 001,70
- zakup nagród do konkursu na najlepiej zagospodarowaną posesję	2 000,00
- propagowanie zajęć sportowych i gier towarzyskich	3 000,00
- dla UKS Komorów - zakup profesjonalnych piłeczek i osprzętu do tenisa stołowego	1 000,00
- działalność prozdrowotna	4 230,00
- zakup dodatkowych posiłków dla dzieci w szkole	1 500,00
- obchody 100-lecia Komorowa	20 000,00
KOMORÓW WIEŚ	40 192,44
- opracowanie dokumentacji projektowej i wykonanie robót przygotowawczych budowy świetlicy wiejskiej	40 192,44
MICHAŁOWICE OSIEDLE	42 531,70
- zorganizowanie dla mieszkańców zajęć edukacyjnych , zajęć ruchowych (rehabilitacja, rekreacja) oraz kulturalnych (spotkania, wieczory autorskie, wycieczki, prelekcje)	20 531,70
- rozbudowa i obsługa witryny internetowej (www.radaosiedla.michalowice.pl)	11 000,00
- redagowanie i druk materiałów informacyjnych	3 000,00
- oznakowanie ścieżki rowerowej przy ul. Szkolnej	3 000,00
- drobne naprawy i uzupełnienia infrastruktury (kosze, ławki itp.)	5 000,00
MICHAŁOWICE WIEŚ	25 689,13
- zajęcia kulturalne dla dzieci	10 000,00
- remont rowów melioracyjnych na ul. Poniatowskiego	15 689,13
NOWA WIEŚ	42 531,70
- działalność kulturalna	38 031, 70
- działalność sportowa	4 500,00
OPACZ KOLONIA	42 531,70
- działalność sportowo-kulturalna świetlicy i placu zabaw przy ul. Ryżowej 90	42 531,70
OPACZ MAŁA	17 990,90
- konserwacja rowów melioracyjnych na terenie Opaczy Małej	17 990, 90
PĘCICE	22 882,04
- konserwacja rowów melioracyjnych na terenie Pęcic	22 882,04
PĘCICE MAŁE	26 880,02
- zakup pompy do odwadniania terenu	4 600,00
- zakup podkaszarki	4 000,00
- zakup budek lęgowych dla ptaków	700,00
- organizacja warsztatów dla dzieci	4 000,00
- usługi oraz umowy związane ze spotkaniami integracyjnymi mieszkańców	6 800,00
- budowa strony internetowej Pęcic Małych	4 730,00
- zakup urządzeń i sprzętu na plac zabaw	1050,00
- zakup urządzeń biurowych	1000,02
REGUŁY	42 531,70
- prace modernizacyjne i konserwacyjne w parku, obejmujące małą architekturę i utrzymanie drzewostanu	30 531,70
- zajęcia rekreacyjno-sportowe w strefie rekreacji	12 000,00
SOKOŁÓW	20 074,95
- organizacja imprez kulturalnych i zakup sprzętu do świetlicy	15 000,00
- organizacja zajęć sportowych i sprzętu	5 074,95
SUCHY LAS	12 504,31
- remont ulicy Parkowej, na odcinku od ul. ks. Woźniaka do lasu	12 504,31



cd. nowa siedziba gminy



Wszyscy zebrani mieli całkowite przekonanie, że uczestniczą w historycznym wydarzeniu w dziejach naszej gminy. Po odczytaniu treści aktu erekcyjnego, Krzysztof Grabka poprosił, aby zebrani podpisali się pod nim.

Dokument został włożony do gilzy, a następnie przeniesiony do wcześniej przygotowanego miejsca, we wnęce głównej przygotowanego miejsca, we wnęce głównej ściany urzędu. Akt erekcyjny w przyszłości

będzie widoczny dla wszystkich wchodzących do budynku urzędu.

Kolejnym, ważnym momentem uroczystości było poświęcenie aktu. Dokonał tego, na zaproszenie Dziekana Dekanatu Pruszkowskiego ks. prałata Andrzeja Perdzyńskiego, ksiądz prałat Leon Firlej, sprawujący przez 22 lata posługę kapłańską jako proboszcz parafii pod wezwaniem Wniebowzięcia Najświętszej Maryi



Panny Michałowice – Opacz.

Uświetnieniem uroczystości był występ kwartetu smyczkowego Synaxis. Muzyka towarzyszyła gościom przez cały czas jej trwania. Muzycy grali między innymi Taniec Słowiański Antonina Dworaka, utwory Fryderyka Szopena i Stanisława Moniuszki.

Beata Izdebska



GMINA MICHAŁOWICE LAUREATEM KONKURSU EURO-GMINA WYSOKO W RANKINGU PISMA „WSPÓLNOTA”

Nasza gmina zdobyła tytuł Lidera Bezpieczeństwa w plebiscycie zorganizowanym przez fundację gospodarczą Euro-Partner oraz uplasowaliśmy się na 3 miejscu na Mazowszu, w rankingu zamożności gmin wiejskich.

Lider Bezpieczeństwa – plebiscyt Euro-Gmina

Plebiscyt został zorganizowany pod patronatem wicepremiera, ministra gospodarki Waldemara Pawlaka oraz marszałka województwa mazowieckiego, Adama Struzika. Kapituła, która przyznała nam ten tytuł oceniała przede wszystkim działania i współpracę naszej gminy ze służbami Policji i Straży Pożarnej (zakup samochodów, wyposażenie komisariatów i strażnic, współfinansowanie dodatkowych patroli

policyjnych); poprawę i zmianę oznakowania dróg i ulic, przebudowę i modernizację dróg i ulic, w tym budowę skrzyżowań z ruchem okrężnym, ustawianie progów zwalniających, budowę oświetlenia miejsc niebezpiecznych czy współpracę policji i straży pożarnej z lokalnymi społecznościami oraz szkołami.

Statuetkę oraz certyfikat Euro-Gmina odebrał wójt Krzysztof Grabka, podczas gali, która odbyła się w Muzycznym Studiu Koncertowym im. Agnieszki Osieckiej w siedzibie Polskiego Radia.

Ranking pisma „Wspólnota” – gminy o najwyższych dochodach

Po raz kolejny znaleźliśmy się w czołówce woj. mazowieckiego, plasując się na 3 miejscu

wśród 225 gmin wiejskich województwa. W Polsce, zajmujemy 25 pozycję wśród 1586 istniejących jednostek.

Ranking został sporządzony przez pismo samorządu terytorialnego „Wspólnota” w oparciu o dochody gmin, z pominięciem wpływów z dotacji, w tym unijnych. Wzięto więc pod uwagę wyłącznie dochody własne i otrzymane subwencje (m.in. oświatową). Dochody te zostały skorygowane o tzw. janosikowe (subwencję równoważącą dla gmin), które zostało pominięte w dochodach samorządów. W naszej gminie zamożność per capita (na osobę) wynosiła 4069,56 zł. (dane dotyczą 2010 r.).

UG



WYBORY PARLAMENTARNE

W tegorocznych wyborach parlamentarnych gmina Michałowice uzyskała najwyższą frekwencję w powiecie pruszkowskim. W wyborach do sejmu udział wzięło 71,02% uprawnionych do głosowania.

Najwięcej mieszkańców zagłosowało w Komorowie, w 7 obwodzie głosowania – w którym frekwencja w wyborach wyniosła 77,5%, natomiast

najmniej wyborców odnotowano w obwodzie nr 5 - Pęcice, Pęcice Małe, Sokołów, Suchy Las - 63,74% uprawnionych do głosowania.

Powiat pruszkowski okazał się powiatem o najwyższej frekwencji w kraju (62,4%);

Wyniki głosowania:

Lista nr 1 PIS - 26,4%

Lista nr 2 PJN - 2,5%

Lista nr 3 SLD - 3,5%

Lista nr 4 RP - 8,2%

Lista nr 5 PSL - 3,4%

Lista nr 6 PPP - 0,3%

Lista nr 7 PO - 52,5%

Lista nr 9 NP - 2,9%

Lista nr 10 PRAWICA - 0,3%

Nr obs.	Obszary głosowania	Liczba głosów	Liczba obywateli	Frekwencja	Liczba mandatów	1 PIS	2 PJN	3 SLD	4 RP	5 PSL	6 PPP	7 PO	8 NP	9 PRAWICA
1	Michałowice	1 354	1 008	74,58 %	998	312	21	41	78	27	5	482	31	3
2	Michałowice, Michałowice Wiel.	1 343	912	73,43 %	888	154	32	40	74	38	4	489	13	2
3	Opecz Kalenia, Opecz Mała	1 418	997	70,11 %	948	262	30	26	79	54	8	467	26	2
4	Reguły	1 349	828	65,86 %	798	200	25	16	79	31	1	411	25	0
5	Pęcice, Pęcice Małe, Sokołów, Suchy Las	928	587	63,74 %	567	201	18	18	48	29	3	240	8	1
6	Komorów Wiel.	968	382	68,99 %	374	93	7	17	34	17	4	200	12	0
7	Komorów	2 178	1 688	77,55 %	1 662	320	29	58	128	31	1	1 008	67	0
8	Komorów, Granica	2 318	1 999	85,73 %	1 967	417	28	67	133	47	7	824	61	3
9	Nowe Wieś	1 908	1 388	69,77 %	1 078	313	19	37	88	32	4	543	30	7
Razem w obwodach głosowania:		13 818	9 103	71,02 %	8 841	2 348	318	316	728	398	28	4 884	383	18

MIESZKANKA KOMOROWA - POSŁEM NA SEJM RP



Barbara Czaplicka, długoletnia mieszkanka Komorowa, w jesiennych wyborach do Sejmu i Senatu RP, uzyskała mandat poselski, zdobywając 8340 głosów wyborców.

Pani Barbara Czaplicka w ławach poselskich zasiadzie już po raz kolejny. W sierpniu 2010 roku, wobec wyboru Bronisława Komorowskiego Prezydentem RP, zastąpiła go w sejmie.

Jej działalność społeczna trwa od lat 80-tych, od chwili powstania komitetów obywatelskich i początków „Solidarności”. Później pełniła funkcję radnego Rady Gminy Michałowice oraz zasiadała w Radzie Powiatu Pruszkowskiego, będąc wiceprzewodniczącą rady.

Pani Poseł ukończyła Akademię Medyczną. Przez 10 lat była kierownikiem Niepublicznego Zakładu Opieki Zdrowotnej „ARKA” w Komorowie. Dotychczasowa praca w sejmie niestety uniemożliwiła jej pełnienie tych obowiązków, jednak pozostała w przychodni, zajmując się profilaktyką oraz leczeniem dzieci z naszej gminy.

Do urzędu gminy wpłynęły podziękowania Pani Barbary Czaplickiej, Posła na Sejm RP VII kadencji.

„Szanowni Państwo, Wyborcy z Gminy Michałowice - bardzo serdecznie dziękuję wszystkim, którzy postanowili poprzeć moją kandydaturę w wyborach do Sejmu RP. To właśnie Wasze głosy przyczyniły się do mojego sukcesu. Mam nadzieję, że nie zawiodę naszych mieszkańców. Zapraszam wszystkich, którzy chcą się spotkać ze mną do biura poselskiego w Pruszkowie - Ul. Kraszewskiego 5 lok.11, po 20.11.2011r, lub kontakt telefoniczny z biurem - 515 070 603”

NIE PAL ŚMIECI – DBAJ O ZDROWIE I ŚRODOWISKO

W związku z rozpoczętym sezonem grzewczym, przypominamy o zakazie palenia śmieci (odpadów komunalnych) w domowych piecach i kotłowniach, jak również na powierzchni ziemi.

Spalanie śmieci jest nie tylko niezgodne z prawem, ale również szkodliwe dla naszego zdrowia i środowiska. Podczas spalania np. plastiku, gumy czy folii, wydzielają się

nieprzyjemny zapach, a przede wszystkim do atmosfery, gleby i wody przedostają się wiele substancji trujących. Wdychamy je i przedostają się one do spożywanych przez nas produktów.

Wydostający się dym nie tylko drażni zapachem, ale zawiera wiele metali ciężkich (m.in. toksyczny ołów i kadm), trujący tlenek węgla i tlenek azotu, dwutlenek siarki, chlorowódz, cyjanowódz, rakotwórcze

dioksyny...W przewodach kominowych osadza się sadza, której nadmiar może doprowadzić do zapalenia się komina, a w konsekwencji pożaru.

Ustawa o opadach : art. 71 - Kto wbrew zakazowi termicznie przekształca odpady poza spalarniami odpadów podlega karze aresztu albo grzywny.



BIEŻĄCE INFORMACJE GMINY

INWESTYCJE, MODERNIZACJE REMONTY

- Wszczęto postępowanie przetargowe na **remont dróg gruzem betonowym, tłuczniem kamiennym, destruktem oraz równanie i profilowanie dróg w gminie Michałowice**. Przedmiotem zamówienia jest mechaniczne profilowanie i równanie, mechaniczne wykonanie koryta drogi, mechaniczne zagęszczenie nawierzchni tłuczniowych i betonowych, wykonanie nawierzchni z tłuczni betonowego, wykonanie nawierzchni z destruktu, wywiezienie odpadów.
- Wszczęto postępowanie przetargowe na **zakup, dostawę, montaż i uruchomienie 8 sztuk pomp do brudnej wody oraz 4 sztuk układów sterowania wraz z niezbędnym osprzętem na ulicznych pompowniach ścieków**.
- Rozstrzygnięto postępowanie przetargowe na **dowożenie dzieci do szkół na terenie gminy Michałowice, w dni nauki szkolnej od 01 października 2011 r. do 31 grudnia 2011 r.** Usługę będzie świadczyło przedsiębiorstwo PKS w Grodzisku Mazowieckim. Wartość 46.762,01 zł.
- Rozstrzygnięto postępowanie przetargowe na **prefabrykację podbudowy betonowej przy ul. Granicznej w Regułach**. Roboty o wartości 54.341,40 zł będzie prowadziło P.H.U Transport- Sprzęt- Roboty Drogowe Tomasz Zenon Pietruszka.
- Rozstrzygnięto postępowanie na **wymia-**

nę wodomierzy na terenie gminy Michałowice. Wykonawcą została firma Capital Investment Systemy Opomiarowania Sp. z o.o. Wartość – 61 646,40 zł.

- Rozstrzygnięto postępowanie na **remont ulicy Starych Lip - Komorów Wieś**. Wykonawcą będzie firma Zakład Robót Drogowo- Budowlanych i Porządkowych Hanna Mamińska. Wartość - 297.018,09 zł.

POZOSTAŁE

- Do 15 grudnia 2011 r.** w Ośrodkach Zdrowia przy ul. Turkusowej 5, ul. Berylowej 34 w Komorowie oraz ul. Ludowej 7 w Michałowicach wykonywane będą **bezpłatnie szczepienia przeciw grypie dla mieszkańców gminy Michałowice**:
 - urodzonych przed i w 1946,
 - rencistów
 - rolników pobierających emerytury rolnicze.
 Aby się zaszczepić trzeba mieć dowód osobisty oraz legitymację rencisty lub emeryta.
- Instruktor sportu i Wójt Gminy Michałowice serdecznie zapraszają dzieci na ORLIK 2012 w Sokołowie**
Zajęcia z trenerem:
 - wtorek godzina 16.30-18.30 (zajęcia piłkarskie i koszykarskie)
 - czwartek godzina 16.30-18.30 (zajęcia piłkarskie)
 Trener Robert Zawadzki służy pomocą w godzinach od 16.00 do 22.00.
- Infolinia dla mieszkańców Obszaru Ogra-**

niczonego Użytkownika Lotnisko Chopina uruchomiło dla mieszkańców OOU specjalną infolinię telefoniczną, pod którą zainteresowani mogą uzyskać informacje na temat Obszaru Ograniczonego Użytkownika.

Obecnie mają Państwo możliwość bezpośredniego kontaktu z osobami, które udzielą niezbędnych informacji dot. OOU (m.in. na temat: utworzenia obszaru, zgłaszania i rozpatrywania wniosków o wykonanie izolacji akustycznej).

Konsultanci są do Państwa dyspozycji od poniedziałku do piątku, w godzinach od 9.00 do 17.00 pod numerem telefonu: 22 574 04 05 (opłata jak za połączenie lokalne). Przypominamy, że do dyspozycji pozostaje także adres poczty elektronicznej (odpowiedzialnelotnisko@polish-airports.com) lub adres korespondencyjny (P. P. "Porty Lotnicze", ul. 17 Stycznia 49, 02-146 Warszawa).

- Od 1 października zostało uruchomione **nowe połączenie autobusowe** na terenie gminy Michałowice.

Autobusy kursują na trasie:

Trasa dojazdowa: Pruszków PKP – Nowa Wieś - Komorów - Pęcice Małe – Suchy Las - Sokołów – Pęcice – Reguły – Pęcice Majątek

Trasa powrotna: Pęcice Majątek – Pęcice – Pęcice Małe - Komorów – Nowa Wieś - Pruszków PKP

Cena biletu normalnego – 3 zł.

WRZEŚNIOWE ZEBRANIA MIESZKAŃCÓW

Głównym tematem zebrań było rozdysponowanie środków z funduszu sołeckiego (artykuł str. 1 i 2). Jednak obok podjętych uchwał w tej sprawie, mieszkańcy poruszali wiele tematów, które ich nurtują. Wójt Krzysztof Grabka, uczestniczący w spotkaniach, odpowiadał na liczne pytania zebranych.

Komorów Osiedle (Komorów, Granica)

Członkowie Zarządu Osiedla Komorów przedstawili sprawozdania z realizacji działań wyznaczonych na ten rok. I tak Michał Jeżewski (poprzedni przewodniczący) powiedział, że fundusze przeznaczone w roku ubiegłym dla harcerzy zostały już częściowo wykorzystane na remont harcówki, która ostatecznie znajdować się będzie na terenie szkoły. Obiecał też, że do końca roku każdy mieszkaniec Komorowa i Granicy otrzyma broszurę, tzw. kompendium, jak żyć w Komorowie i Granicy, żeby było nam lepiej. W broszurze tej będzie mowa o bezpieczeństwie, będą znajdować się w niej ważne numery telefonów, itd. Na to działanie zostały zarezerwowane w ubiegłym roku fundusze w wysokości 7 tys. zł.

Wystąpiła również Małgorzata Brykańska, która mówiła o problemach dotyczących segregowania śmieci, a także Elżbieta Wyżycka, która powiedziała, że po wielu staraniach, w końcu dało się usunąć z centrum Komorowa „budkę”

warzywną, która stała w przejściu przy starej pocztce. Dodała, że tymczasowy namiot, w którym również odbywa się handel, będzie funkcjonował do 30 listopada.

Najwięcej emocji wywołał temat zagospodarowania Placu Paderewskiego.

W związku z wieloma głosami i opiniami mieszkańców, dyskusje odnośnie zagospodarowania placu przeniesiono na odrębne spotkanie.



Komorów Wieś

Podczas zebrania dyskutowano o konieczności budowy świetlicy. Tadeusz Chruściak (radny rady gminy) mówił, że potrzeba jest ogromna (choćby zebrania sołeckie od 30 lat odbywają się w garażu sołtysa). O konieczności budowy świetlicy mieszkańcy mówią już od przeszło 40 lat – podkreślił radny. Dodatkowo wskazano, że jej budynek mógłby stać na działce gminnej, która przylega do Kaliszowego Gaiku. Teren tam jest uzbrojony i zagospodarowany. Krzysztof Grabka, wójt, zapytany o koszt wybudowania świetlicy, powiedział, że podobny budynek powstał w Opaczy Kolonii, koszt wybudowania wyniósł 350 tys. zł. Radny podkreślił, że mieszkańcy Komorowa zasługują na taką inwestycję. Przypomniał, że to właśnie oni odda-

li na rzecz gminy 16 tys. m². Na tym terenie dziś znajduje się choćby Kaliszowy Gaik. Zebrani mieszkańcy ustalili, że kwota funduszu sołeckiego na 2012 rok zostanie przeznaczona na przygotowanie projektu. I równocześnie podjęli stosowną uchwałę.

Tadeusz Chruściak wspominał, że w latach ubiegłych pieniądze funduszu sołeckiego zostały przeznaczone na modernizację oświetlenia. Zostało wymienione oświetlenie w głównych ulicach miejscowości: ulicy Bugaj i ulicy Głównej. W obecnym roku dokończona zostanie modernizacja oświetlenia we wspomnianych ulicach, na ten cel przeznaczono około 20 tys. zł. Drugą część funduszu przeznaczono na organizację imprez integracyjnych na strefie

rekreacji przy zalewie. We wrześniu odbyły się dwa pikniki: piknik rowerowy i sportowy.

W części składania wniosków do budżetu na kolejny rok Tadeusz Chruściak w imieniu całej rady i sołtysa powiedział, że nie ma spraw ważnych i ważniejszych, że wszystkie są jednakowo dla mieszkańców palące. We wnioskach zawarł konieczność odwodnienia miejscowości. Wielu mieszkańców boryka się z podtopieniami. (Poziom wód gruntowych podniósł się o 1m). Kolejny wniosek to modernizacja ulicy Bugaj i ulicy Głównej wraz z odwodnieniem ich, a także remont ulicy Południowej.

Beata Izdebska

Michałowice Osiedle

Tegoroczny fundusz sołecki jest jeszcze wykorzystywany na zajęcia rekreacyjne (gimnastyka rehabilitacyjna i masaż) oraz mają odbyć się zajęcia z podstaw obsługi komputera. Jak powiedział Roman Bedyński, przewodniczący Zarządu Osiedla Michałowice: – Młodzi ludzie znakomicie obsługują komputer i perfekcyjnie surfują po Internecie. Ze starszymi jest różnie, dlatego należy walczyć z wykluczeniem cyfrowym. Temu mają służyć organizowane w Michałowicach kursy komputerowe. Przyszłoroczne będą kontynuacją tegorocznych, a więc na wyższym poziomie.

Coraz ważniejszym elementem michałowickiego społeczeństwa informacyjnego ma być strona internetowa Zarządu Osiedla Michałowice, która zaczyna przekształcać się w portal.

Tematem "jak rzeka", poruszonym podczas zebrania, okazał się temat zalewania osiedla. Zalewane są posesje, piwnice, wykonana wiele lat temu melioracja często jest niedrożna i wymaga remontu lub położenia od nowa. Na to, że osiedle jest zalewane, miały w tym roku wpływ wyjątkowo silne i obfite opady deszczu (np. w czasie jednej krótkiej ulewy spadło tyle deszczu, ile wynosi średnia miesięczna) oraz budowa Południowej Obwodnicy Warszawy: podczas prac została zniszczona melioracja w graniczącej z Michałowicami Opaczy Kolonii.

W czasie zebrania poruszono wiele tematów, omawiano m.in.:

- Budowę własnego ujęcia wody. Wodę z ujęcia trzeba rozprowadzić wodociągami, a zutęta odprowadzić kanalizacją. Wodociągami i ka-

nalizacją dysponuje Miejskie Przedsiębiorstwo Wodociągów i Kanalizacji. Z przedsiębiorstwem trwają trudne rozmowy, od niedawna na podstawie dokumentacji przygotowanej przez urząd gminy.

- Tak zwaną ustawę „śmieciową”, czyli nową ustawę dotyczącą utrzymania czystości i porządku. Wójt Grabka i przewodniczący zarządu osiedla Bedyński zapowiedzieli, że kiedy ta ustawa wejdzie w życie, zostanie zorganizowane zebranie informacyjne z mieszkańcami.

- Uciążliwości związane z sąsiedztwem z lotniskiem na Okęciu i uciążliwości związane z ruchem ulicznym.

- Zdeastowaną w czasie remontu ul. Regulskiej, ulicę Kwiatową.

- Budowę wiaty na rowery przy stacji kolejki WKD.

Michałowice Wieś

Głównym wnioskiem mieszkańców Michałowic Wsi do przyszłorocznego budżetu jest remont ulic Poniatowskiego i Wesołej.

Najdłużej dyskutowano o podtopieniach miejscowości. Mówiono także o tym, że muszą być reaktywowane lub powstać od nowa spółki wodne, o Raszynie jako cieku wodnym, niedrożnych rowach melioracyjnych, braku chodników i dzieciach, które w deszcz idą pod wodzie i błocie do szkoły; że zmorą jest ruch samochodów, które przejeżdżając przez Michałowice Wieś skracają sobie drogę; o konieczności łatania na bieżąco przynajmniej głębokich dziur w ulicach, o planowanej budowie ronda; o tym, że niezagospodarowane tereny porastają krzakami, a ludzie je zaśmiecają.

Paweł Kaczorowski, w swoim imieniu oraz innych mieszkańców przedstawił koncepcję przygotowania działek budowlanych (podział geodezyjny itp.) przy ul. Błękitnej oraz budowę tej ulicy.

Jak sami podsumowali mieszkańcy Michałowic Wsi: Zaszła zmiana pokoleniowa i chcą mieszkać ładniej oraz czystiej. Jeszcze stosunkowo niedawno miejscowość była typową wsią, a teraz gwałtownie zamienia się w podwarszawskie osiedle willowe.



Wójt Grabka zaznaczył, że przyszłoroczny budżet na pewno będzie mniejszy, z powodu mniejszych dochodów. Sołtys Michałowic Wsi, Adriana Król-Popiel zwróciła uwagę na to, że wielu mieszkańców Michałowic Wsi jest zamel-

dowanych gdzie indziej i dlatego ich podatki nie trafiają do naszej gminy. Zaproponowała nawet rozdanie zgłoszeń pobytu stałego, które przyniosła.

Stanisław Szałapak



Nowa Wieś

Podczas zebrania poruszono wiele spraw. Dotyczyły one m. in. odwodnienia terenów, utwardzania i remontów ulic, oświetlenia, nieprawidłowego parkowania samochodów na chodnikach i uczynienia ogólnodostępnym placu zabaw przy przedszkolu. W tej chwili, dzięki staraniom wójta Krzysztofa Grabki, mieszkańcy mogą już

z niego korzystać w soboty między godziną 9 a 11. Poruszano również tematy rozbudowy szkoły i bezpiecznego przejścia przez przejazd kolejki WKD. Jeżeli chodzi o sprawę ronda na skrzyżowaniu ulic Komorowskiej i Brzozowej, wójt poinformował o pomyślnym zakończeniu przetargu i mającej wkrótce nastąpić jego realizacji.

Podpisano również zlecenie na 7 nowych tablic informacyjnych, o co zabiegali od pewnego czasu mieszkańcy.

Sołtys Marian Boška zaapelował o przeniesienie obelisku pamięci Władysława Kamelskiego w godne miejsce na terenie OSP.

Anna Bąkowska

Opacz Kolonia



Po zakończeniu głosowania nad rozdzieleniem środków funduszu sołeckiego, mieszkańcy pytali wójta gminy Michałowice, Krzysztofa Grabkę o wiele spraw, np. dlaczego brakuje latarni przy ul. Centralnej 10, 10 a?, o oświetlenie ul. Malinowej, wywóz trawy, niepunktualnie jeżdżący autobus... Zostały zgłoszone wnioski do budżetu o oświetlenie ul. Malinowej i Stu-

dziejnej, o wykończenie nawierzchni na ul. Studziennej, o utwardzenie fragmentu ul Śródkowej.

Wójt Grabka zwrócił uwagę, że wielu mieszkańców naszej gminy nie jest zameldowanych w swoich miejscach zamieszkania. Niestety wpływa to na wysokość dochodów gminy, które są istotnie przez to ograniczone (znaczna ich część pochodzi z podatku dochodowego od osób fizycznych). Natomiast z wydatków gminy, korzystają wszystkie osoby ją zamieszkujące.

Wójt zaapelował, by niezameldowani mieszkańcy naszej gminy, płacili podatek w miejscu zamieszkania.

Opacz Mała

Podczas zebrania został przedstawiony jedyny wniosek do budżetu: modernizacja ulicy Czystej w sołectwie.

Długo dyskutowano o uciążliwościach związanych z budową Południowej Obwodnicy Warszawy, która przecina Opacz Małą. Lokalne drogi są zdewastowane, system melioracyjny zniszczony, a współpraca z inwestorem, czyli Generalną Dyрекcją Dróg Krajowych i Autostrad jest bardzo trudna.

Najdłużej rozmawiano o przeniesieniu, posta-

wionej w 1916 roku, kapliczki, która znajduje się przy ul. Targowej. Przez miejsce, w którym stoi kapliczka, będzie przebiegać obwodnica. Generalna dyrekcja zobowiązała się do przeniesienia kapliczki w inne miejsce, co ma zrobić wykonawca, czyli Bilfinger Berger Budownictwo SA, ale mieszkańcy chcieliby np. wiedzieć, dokąd zostanie przeniesiona ich kapliczka.

Oprócz tego poruszono tematy, a przede wszystkim:
- Są osoby, które odprowadzają wodę z rynien

do kanalizacji. Zastanawiano się, jak skutecznie temu zapobiegać;

- Próbowano ustalić, jaki jest status prawny gruntu wspólnoty wiejskiej. Działka przydałaby się na plac zabaw i boisko;

- Wójt odpowiadał na pytania dotyczące remontu ul. Targowej – wspólnej inwestycji naszej gminy, gminy Raszyn oraz starostwa;

-Dyskutowano o odrołnieniu gruntów.

Stanisław Szałapak

Pęcice

Na zebraniu mieszkańcy Pęcic zdecydowali, aby kwotę funduszu sołeckiego przeznaczyć na konserwację rowów melioracyjnych. W roku ubiegłym pieniądze sołeckie również przeznaczono na oczyszczenie i pogłębienie tych rowów. Problem podtapiania gospodarstw i wysoki poziom wód grunto-

wych to w ostatnim czasie zmartwienie wielu właścicieli domów i posesji.

O istnieniu rowów melioracyjnych ludzie właściwie zapomnieli. Tego lata, gdy deszcz padał przez cały lipiec, poziom wód jest tak wysoki, że tylko dobrze przygotowane rowy mogą za-

gwarantować prawidłową gospodarkę wodami opadowymi. Dlatego mieszkańcy jednogłośnie zdecydowali, aby pieniądze przeznaczyć na ten cel.

W czasie zebrania mieszkańcy z satysfakcją przyjęli informację o budowie nowej siedziby Urzędu Gminy Michałowice w Regułach. Dla mieszkańców Pęcic to dobra wiadomość, gdyż nowy urząd będą mieć „po sąsiedzku”.

Pęcice Małe

Zaraz po głosowaniu nad przeznaczeniem funduszu sołeckiego (m.in. na spotkania integracyjne mieszkańców), jeden z mieszkańców Michał Dzięgielewski, który wyraził nadzieję, że po roku integracji mieszkańców, na kolejnym zebraniu przyjdzie dużo więcej osób i wtedy uda się, aby fundusz sołecki, choć nieduży, to jednak przeznaczyć je coś poważniejszego. Powiedział, że konieczne jest wypracowanie wizji roz-



woju miejscowości, a wtedy będzie oczywiste, na co wydatkować pieniądze.

Najwięcej emocji wzbudził punkt zebrania – wolne wioski. Mieszkańcy wnioskowali, aby do budżetu gminy na rok 2012 zapisać wniosek dotyczący koncepcji odwodnienia miejscowości. Zebrani wnioskowali również o równomierne rozdysponowywanie środków. Zastrzeżenia zebranych mieszkańców budził również sposób, w jaki prowa-



dzony jest remont ulicy Konopnickiej i Brzozowej. Zdaniem mieszkańców ulice są zbyt wysokie wyniesione. Zebrani sprawdzali mapy (pro-

jekt remontu), z których wynikało, że remont został zaprojektowany właściwie. W tej sprawie ma odbyć się spotkanie z pracownikami urzędu.

Beata Izdebska

Reguły

Zebranie zaczęło się od spotkania z aspirantem sztabowym Piotrem Ziębińskim – komendantem komisariatu gminy Michałowice, komisariatu, który ma siedzibę w Regułach. Komendant powiedział, że Reguły są stosunkowo bezpieczne, bezpieczniejsze od innych miejscowości gminy Michałowice. Kradzieże w domach prywatnych zdarzają się rzadko. Częściej okradane są firmy

Sołtys Reguł, Eugeniusz Strzelecki podał przykłady, kiedy policja, również na jego interwencje, dotyczące wandalizmu czy łamania przepisów ruchu drogowego, reagowała opieszale lub nie reagowała. Komendant obiecał, że przyrzeczy się pracy swoich policjantów. Zwrócił uwagę, że komisariat ma ograniczone środki, a zajmuje się całą gminą. Policjanci nie mogą być równocześnie w kilku miejscach.

Mieszkańcy zaproponowali np., że przy przejeździe przez tory kolejki WKD należy umieścić kamerę. Filmowałaby ona tiry przejeżdżające przez Reguły.

Dyskusję podsumował komendant Ziębiński, zapraszając mieszkańców, by przychodzili do niego, do komisariatu i dzielili się swoimi uwagami.

Krzysztof Grabka, wójt gminy Michałowice od-

powiadał na wiele pytań, dotyczących przede wszystkim uciążliwości związanych z ruchem drogowym i podtapianiem miejscowości.

Omawiał sprawę budowy chodnika i ścieżki rowerowej na powiatowej ulicy Regulskiej oraz kwestię niezbyt dobrze układającej się współpracy z powiatem; nie tylko w sprawie ul. Regulskiej w Regułach.

Mówił o największej

aktualnie gminnej inwestycji: budowie urzędu gminy w Regułach oraz dużego parkingu przy nim. Będą mogły tu parkować liczne samochody osób, które dojeżdżają do Warszawy kolejką WKD.

W dyskusji wziął udział oraz odpowiadał na pytania również radny Wojciech Herner. Zobowiązał się, że zorganizuje spotkanie z mieszkańcami, na którym omówione zostaną sprawy i



problemy Reguł.

Dumą mieszkańców Reguł są: zabytkowy park, a od niedawna otwarta strefa rekreacji. Jak można było usłyszeć na zebraniu, są to najbardziej atrakcyjne miejsca w miejscowości. Mieszkańcy szczegółowo omawiali, co należy zrobić w parku oraz jak dbać o czystość i bezpieczeństwo w strefie rekreacji.

Stanisław Szałapak

Sokołów

Na zebranie zaproszony został starszy aspirant Mariusz Jarołkiewicz, zastępca komendanta policji w Michałowicach. W rozmowie z mieszkańcami mówił o sprawach porządku publicznego, a przede wszystkim o organizacji imprez masowych, w tym meczów piłkarskich. Powiedział, że bezpieczeństwo na tego typu imprezach jest wyzwaniem dla wszystkich policjantów Polsce. Przypomniał również o numerze alarmowym – 112 i zachęcał, aby z niego korzystać. Jest to numer bezpłatny, dzwoniąc na ten numer łączymy się z najbliższym komisariatem policji. Jest to – jak powiedział Mariusz Jarołkiewicz, najskuteczniejsza forma reagowania na różne formy zakłócania porządku publicznego.

Podczas zebrania odbyły się również wybory uzupełniające do Rady Sołec-

kiej Sokołowa. Zostały, w drodze głosowania, wybrane dwie osoby: Stefan Szelański i Łukasz Biedrzyński. Tak więc, obecna rada liczy pięć osób. Dwóch członków wyłonionych podczas zebrania i trzy osoby wybrane wcześniej:



Bartosz Lewandowski, Marek Sybilski i Bogdan Woźniak.

Mieszkańcy zwracali się do wójta z różnymi pytaniami. Wrócił temat Studium Zagospodarowania Przestrzennego naszej gminy, a także temat sprawiedliwego dzielenia funduszy dla poszczególnych miejscowości. Krzysztof Grabka, raz jeszcze powiedział, że jesteśmy przede wszystkim gminą, czyli większym organizmem niż jedna miejscowość.

I dlatego powinniśmy myśleć szerzej. Przykładem są choćby gminne szkoły. Są zlokalizowane w trzech miejscowościach w naszej gminie, a uczyć się w nich mogą wszystkie dzieci z gminy. Funkcjonowanie szkół pochłania prawie 1/3 budżetu gminy – powiedział wójt.

Suchy Las

Podczas zebrania mieszkańcy zgłosili wnioski do budżetu gminy na kolejny rok. Padła propozycja, aby wybudować ogródek jordanowski na terenie wsi. Niestety w Suchym Lesie nie ma terenów, które byłyby własnością gminy. Dlatego mieszkańcy zaproponowali, aby gmina zakupiła lub dzierżawiła teren, na którym mógłby powstać plac zabaw dla dzieci.

Sołtys zaproponował również, aby zarezerwować pieniądze na cele kulturalno – sportowe dla mieszkańców.

W części, która dotyczyła wolnych wniosków i pytań, mieszkańcy pytali o kolejne działania związane z Studium Zagospodarowania Przestrzennego gminy. Jarosław Sobol, kierownik Referatu Planowania Przestrzennego (wójt

Krzysztof Grabka, ze względu na odbywające się w tym samym terminie inne spotkanie, niestety nie mógł osobiście uczestniczyć w zebraniu) powiedział, że obecnie robiony jest harmonogram prac na najbliższe lata, związany z rozpatrywaniem wniosków, które wpłynęły do urzędu.

Beata Izdebska



ZEBRANIE KONSULTACYJNE MIESZKAŃCÓW KOMOROWA I GRANICY

Zebrania z mieszkańcami Komorowa i Granicy, mające na celu poznanie opinii na temat wydzielenia z istniejącego Osiedla Komorów (Komorów, Granica) nowej jednostki pomocniczej Osiedla Granica w dotychczasowych granicach administracyjnych miejscowości, zostały zwołane przez Krzysztofa Grabkę i odbyły się 20 i 21 września.

Granica jest miejscowością w której mieszka około 2 tys. osób. Przybywa nowych mieszkańców i ze wsi zmienia się osiedle mieszkaniowe. Zajmuje teren o powierzchni 203,08 ha. (Komorów – 196,74 ha).

Jakiś czas temu, wśród części mieszkańców zrodził się pomysł, aby Granicy nadać podmiotowość i aby utworzyć nową jednostkę pomocniczą - osiedle Granica. Na początku 2011 roku pomysłodawcy tej idei złożyli wniosek do urzędu gminy. Jako Grupa Inicjatywa, w której znaleźli się mieszkańcy Granicy, propagowali ten pomysł. Wniosek o wydzielenie osiedla Granica został poparty 470 podpisami mieszkańców. We wrześniu na terenie całej gminy trwały konsultacje w tej sprawie. Mieszkańcy wypełniając ankietę, mogli wyrazić swoją opinię w sprawie przedłożonego wniosku Grupy Inicjatywnej.

Ryszard Dutkiewicz, w imieniu Grupy Inicjatywnej przedstawił argumenty na rzecz wydzielenia Granicy. Powiedział, że w naszej gminie jest 13 miejscowości i 12 jednostek. Jedynie Granica nie stanowi jednostki pomocniczej gminy. Powiedział także, że „w porównaniu z dużo mniejszymi miejscowościami, takimi jak np. Komorów Wieś, Sokołów czy Pęcice, które taki status mają (...) uważamy, że Granica w pełni zasługuje na to, aby stanowić odrębny organizm w ramach gminy Michałowice, jako Osiedle Granica. Dodał także, że „Kilkadziesiąt lat temu Granica była w

większości zamieszkała przez ubogich rolników, którzy aspirowali do połączenia z Komorowem, gdyż egzystowali w cieniu zamożniejszych mieszkańców Komorowa. (...) A lata „wspólnoty” z Komorowem sprawiły, że pod względem inwestycji Granica była terenem zapomnianym (...) Przez ostatnie lata sytuacja ekonomiczna Granicy zmieniła się: z miejscowości rolniczej przeobraziła się w osiedle mieszkaniowe”.

Należy dodać, że sołectwo Granica jako samodzielna jednostka pomocnicza istniała do 1991 roku. W styczniu 1991 roku rada gminy podjęła decyzję

o likwidacji jednostki i Granicę włączono do jednostki pomocniczej – osiedla Komorów.

Zebnanie 20 września w Komorowie

Zebrani mieszkańcy Komorowa ze zdziwieniem i niechęcią przyjęli wniosek Grupy Inicjatywnej. W wymianie poglądów padały różne argumenty. Począwszy od stwierdzenia: „po co się dzie-



lić, większy może więcej”, „podział może spowodować, że Komorów lub Granica zostaną wcielone w obszar Pruszkowa” czy wreszcie, że „Grupa Inicjatywa dała się zmanipulować i jest pod jakimś wpływem”.

Wypowiedziała się także Agnieszka Kaczorowska-Budek, przewodnicząca Zarządu Osiedla Komorów (Komorów, Granica), która zwróciła uwagę na brak dostatecznych informacji. Powiedziała, że większość członków zarządu wstrzymuje się od głosu.

Natomiast Aurelia Zalewska, radna z Komorowa, powiedziała, że rozumie dążenia mieszkańców Granicy i nie podejmie decyzji działającej na szkodę mieszkańców. Uznała jednak, że podział obecnej jednostki może mieć negatywne konsekwencje. Zaproponowała, aby powołać

nową nazwę dla obecnej jednostki pomocniczej. Z Zarządu Osiedla Komorów (Komorów, Granica) zmienić nazwę na Zarząd Osiedla Komorów i Osiedla Granica. Nie robić podziału, ale sprawić, aby Granica uzyskała większą podmiotowość – powiedziała radna.

Zebnanie 21 września w Granicy

Część mieszkańców Granicy przyszła na zebranie przekonana o słuszności poparcia wniosku Grupy Inicjatywnej. Były jednak osoby, które miały odmienne zdanie. Uczestniczyły w zebraniu również osoby z Komorowa, które dzień wcześniej nie poparły wniosku.

Podali argumenty, aby nie dzielić obecnej struktury z tego powodu, że dla wielu mieszkańców (szczególnie tych, którzy mieszkają w Granicy od niedawna), Komorów i Granica to prawie jedna miejscowość. Komorów i Granica mają wspólne przychodnie zdrowia, wspólny kościół i cmentarz, wspólne drogi. Mówili ludzie, że dużo nas łączy. I dlatego dobrze by było, aby ludzie z Granicy wiedzieli, jakie decyzje podejmuje Komorów i odwrotnie. Zabierający głos powoływali się również na stwierdzenie, że

nie ma wyraźnej granicy między miejscowościami. Dowcipne było wystąpienie Lecha Skupińskiego (mieszka przy ul. Filmowej), który powiedział, że jego działka położona jest na granicy Komorowa i Granicy. Więcej, dom i wspólna sypialnia stoi na granicy. Powiedział, że żona śpi w Komorowie, a on w Granicy. I bardzo prosi, żeby ich nie dzielił!

Wyniki głosowania w sprawie wyrażenia opinii dot. podziału istniejącego Osiedla Komorów (Komorów, Granica) na Osiedle Komorów i nowoutworzoną jednostkę pomocniczą Osiedle Granica, w dotychczasowych granicach administracyjnych miejscowości.

Głosowanie mieszkańców Komorowa - w głosowaniu udział wzięło 19 osób. 16 z nich zagłosowało przeciw wyrażeniu pozytywnej opinii, od głosu wstrzymały się 3 osoby. Żaden z mieszkańców nie zagłosował za wyrażeniem pozytywnej opinii.

Głosowanie mieszkańców Granicy

- udział wzięło 90 osób, z czego 63 osoby wypowiedziały się za wnioskiem, 17 osób było przeciwnych, a 10 osób wstrzymało się od głosu.

Beata Izdebska

(Wyniki wrześniowych konsultacji społecznych będą przedłożone Radzie Gminy Michałowice w trakcie wnoszenia stosownych uchwał).



DZIEŃ SENIORA

W niedzielę, 25 września, odbył się w naszej gminie Dzień Seniora. Uroczyste spotkanie Krzysztofa Grabki, wójta gminy, ze starszymi mieszkańcami odbyło się w szkole w Komorowie. Uczestniczyło w nim ponad 250 osób.

Obchody Dnia Seniora to chlubna tradycja w naszej gminie. Ze starszymi mieszkańcami Krzysztof Grabka spotyka się podczas uroczystości wigilijnych i wielkanocnych. Dzień Seniora jest wyjątkowy. Tego dnia spotykają się wszyscy emeryci z naszej gminy i wspólnie obchodzą swoje święto. W ubiegłym roku emeryci spotkali się w Michałowicach, w Ośrodku Rehabilitacji Olimpijczyków. Tegoroczne spotkanie odbyło się w szkole w Komorowie.

Dla zaproszonych gości wielką atrakcją były występy grupy folklorystycznej z Włoch, która wraz z przedstawicielami miasta Vico nel Lazio, odwiedziła naszą gminę. Tancerze z zespołu, którego polska nazwa brzmi „24 wieże” zaprezentowali tańce ludowe charakterystycznego dla swojego regionu, czyli centralnych Włoszech. Vico nel Lazio to miejscowość i gmina, która znajduje w regionie Lancjum, niedaleko Rzymu.

Dużą atrakcją były również występy zespołów z naszej gminy. I tak wystąpił zespół „Czerwone korale” i „Czerwone koraliki” z Opaczy

Kolonii. Oba zespoły prowadzi Renata Włodarek. Wystąpił także Chór Seniorów z Michałowic oraz Stenia Widlicka z Reguł. Duży entuzjazm wzbudził występ zespołu Jutrzenka z Nowej Wsi. Tym razem artyści zaprezentowali skecze i scenki obyczajowe. Zebrali gromkie brawa.

Uroczystość prowadził Wojciech Asiński. Podczas święta seniora wystąpił również zespół Mix Music Band z Kielc, który grając znane utwory, zachęcał do wspólnych śpiewów i tańca. I nie było to trudne zadanie. Seniorzy z naszej gminy mają świetne poczucie humoru, potrafią dobrze się bawić. Dlatego na parkiecie zrobiło się tłoczno. Odbył się konkurs tańca, wzięły w nim udział cztery pary. Jedna była polsko-włoska. Tańce trwały do wieczora. Seniorzy chętnie tańczyli. Na



prośby tancerzy, zespół Mix Music Band zagrał rock and rolla. Nie mogła oczywiście zabraknąć włoskich przebojów jak choćby: Ciao ciao bambina, Volare.

Na zakończenie wszyscy uczestnicy Dnia Seniora wyszli na parkiet i wspólnie zatańczyli do muzyki: „I love you baby”. Do zobaczenia w przyszłym roku!

Beata Izdebska

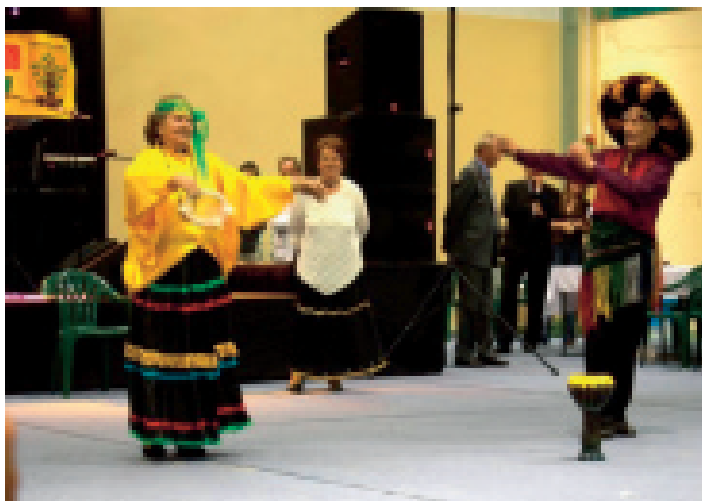

GMINA MICHAŁOWICE POŻEGNAŁA LATO...

...festynem w zabytkowym parku w Regułach. Największą atrakcją był występ Włochów – zespołu ludowego z Vico nel Lazio.

Jak wiadomo, gmina Michałowice współpracuje z włoską gminą bliźniaczą od dekady. Zaczęło się od wymiany uczniów, od niedawna trwa wymiana seniorów. W tym roku po raz pierwszy przyjechał z Włoch zespół ludowy (Delegacja liczy 30 osób, w większości są to członkowie zespołu). Występ Włochów trwał ponad godzinę. Artyści wykonali ludowe utwory (taniec, śpiew, muzyka) ze swoich okolic, całych Włoch czy z innych państw, np. polkę – ludowy taniec czeski.

Kamili Guzowską i jej TAZARO znamy od lat, wraz z rocznikami uczniów zmieniają się oczywiście tancerki oraz tancerze. W jej aranżacji, jak zwykle znakomicie, zespół TAZARO zatańczył „Koty”, ze słynnego musicalu o tym tytule oraz „Walkę smaków”, oczywiście z niezbędnymi kucharskimi rekwizytami.

Na scenie popisywały się dziewczyny z Komorowa – zespół Impuls (plus 18). Panie dla zdrowia i urody uprawiają aerobik, ale mają także ambicje artystyczne. Tańczą z ogromnym wigorem i ekspresją.

Kolejne atrakcje zapowiadał Wojciech Asiński, znany aktor. Standardy muzyczne, od prze-

bojów Niemena czy „Czerwonych Gitar” po współczesność, wykonywał Mc Gyver Band.

Na parkiecie przed sceną znakomicie bawili się milusińscy – pod opieką Kamili Guzowskiej, która wyznaczała zadania i wręczała nagrody.

Obok, na trawie dzieci biły rekord w wielkości bańki mydlanej. Największej nie udało się zrobić (od nadymania baniek są inni wybitni specjaliści), ale najpiękniejszą na świecie jak najbardziej.

Po zapadnięciu zmroku zespół Mc Gyver rozpoczął zabawę w karaoke. Najodważniejsze okazały się dzieci i nastoletnie dziewczyny. Nie każdy bowiem z solistów-amatorów odważył



się wejść na scenę. W ich wykonaniu usłyszeliśmy wiele przebojów, od "Hej sokołów", po przebój Kultu „Gdy nie ma dzieci w domu”. Popis swoich zdolności wokalnych zaprezentował druż OSP w Nowej Wsi, Cezary Haber, wykonując brawurowo piosenkę zespołu Kombii "Nasze rendez vous".

Na zakończenie widzowie mogli wykazać się

znajomością muzyki serialowej. Usłyszeliśmy doskonale wszystkim znane takty ze „Stawki większej niż życie” czy „Czterech pancernych i psa”, ale także muzykę, z której rozpoznaniem i uczestnicy, i widzownia mieli problem, z programu dla dzieci z lat 80-tych "Piątek z Pankracym".

Na festynie pożegna lata, nie mogło zabrak-

nąć desek do tańca. Przy muzyce doskonale bawiły się wszystkie pokolenia, zabawa trwała do późnych godzin wieczornych.

Pogoda dopisała. Park zapełnił się, nie tylko mieszkańcami Reguła. Lato zostało pożegnane tak, jak należy – udaną zabawą, udaną imprezą.

Stanisław Szałapak



ZWIERZENIA MAJKI

W sobotę, 17 września, w szkole w Komorowie odbył się spektakl rapsodyczny „Zwierzenia”, oparty na niepublikowanych pamiętnikach Marii Krassowskiej, dawnej mieszkanki Komorowa. Wieczór przygotowało Stowarzyszenie „Komorowianie”.

Maria Krassowska pseudonim „Majka” była mieszkanką Komorowa. Należała do harcerstwa, zginęła w pierwszym dniu Powstania Warszawskiego, zmarła od kuli otrzymanej podczas pierwszej swojej akcji, ratując młodego, postrzelonego żołnierza, miała 16 lat. Spektakl „Zwierzenia” przygotowany przez Lidię Kulczyńską-Pilich i Wojciecha Irmińskiego powstał na podstawie pamiętników Marii Krassowskiej.

Spektakl rozpoczyna się sceną, w której rozmawia dwóch kustoszy. Wspominają oni mieszkańców Komorowa, którzy walczyli w Powstaniu Warszawskim: Wiesława Dwornickiego, Władysława Łozińskiego seniora i Władysława Łozińskiego juniora, ppłk Józefa Rośka, kpt. Władysława Doruchowskiego, Wiaczesława Fedorońko i Oresta Fedorońko. Wszyscy zginęli. Następnie na scenę wchodzi Emilia Krakowska, znana polska aktorka. Czyta fragmenty pamiętnika. W jej tle pojawia się duch Majki – młoda dziewczyna, która obrazuje młodą Majkę. Jej rola jest niema, ale bardzo sugestywna.

Występuje również narrator, w tej roli Wojciech Irmiński, który uzupełnia i objaśnia pewne zagadnienia.

Wielką siłą tego spektaklu stanowią dwie kompozycje na fortepian napisane przez Władysława Łozińskiego juniora, mieszkańca Komorowa, który jednocześnie był bratem przyjaciółki

Marii Krassowskiej - Ewy Kowalskiej z domu Łozińskiej. Władysław Łoziński zginął w 1944 roku, wraz ze swoim przyjacielem Wieśkiem Dwornickim piątego dnia Powstania. Pierwszego sierpnia otrzymali rozkaz, by czekać na folwarku Orszulin na łącznika. Nie doczekali, bo miejscowy karbowy zdradził. Zawiadomił gestapo, które przyjechało z grodzkiego posterunku i zastrzeliło ich. Utwory Władysława Łozińskiego, podczas spektaklu zagrał Paweł Filek.

Przedstawieniu „Zwierzenia” towarzyszyła wystawa pamiątek. Wśród nich znalazł się pamiętnik Marii Krassowskiej, świadectwa szkolne, osobiste drobiazgi, a także pamiątki i doku-

menty przybliżające postaci bohaterów przedstawienia.

Ostatnim elementem wieczoru była rozmowa z koleżankami Majki ze szkoły Szachtmajerowej. W rozmowie uczestniczyła między innymi Ewa Kowalska z domu Łozińska, Wanda Chotomska, która z Majką Krassowską chodziła do tej samej klasy.

Spektakl „Zwierzenia” to kolejne przedsięwzięcia realizowane w ramach działania „Domu Kultury bez murów” organizowane przez sympatyków i członków Stowarzyszenia Miasta Ogrodu Komorów „Komorowianie”.

Beata Izdebska



PIKNIKI SPORTOWE W KOMOROWIE WSI

W dwie soboty września, odbyły się nad zalewem w Komorowie pikniki sportowe. Były konkursy, gry i zabawy sportowe. W pikniku uczestniczyło wielu mieszkańców Komorowa i okolic.

Dla niektórych mieszkańców, była to pierwsza okazja tego lata, aby odwiedzić zalew. A na miejscu spotkała ich wielka niespodzianka. Teren nad zalewem został zagospodarowany. Powstały alejki i ławki, ścieżki rowerowe i trawniki, a przede wszystkim piękne place zabaw dla dzieci. Przypomnijmy, że w naszej gminie realizowany był projekt, dofinansowany ze środków



Mechanizmu Finansowego Europejskiego Obszaru Gospodarczego (EOG), "Promowanie zdrowego trybu życia wśród dzieci i młodzieży w Gminie Michałowice poprzez budowę otwartych stref rekreacji", którego efektem jest powstały kompleks rekreacyjno-sportowy przy zalewie. Zalew stał się obecnie miejscem letniego wypoczynku mieszkańców.

Organizatorzy, aby upowszechnić to miejsce, zorganizowali, w dwie kolejne soboty, pikniki sportowe, które zostały sfinansowane z funduszu sołectwa Komorowa Wsi na 2011 r.

Przybyło wielu mieszkańców. I jak przystało na pikniki sportowe najwięcej emocji budziły konkursy. Odbywały się przejazdy rowerowe na czas w labiryncie, band walking, chodzenie na szrudłach, rzuty kulami (gra w bule), strzelanie z łuku, tenis, paintball. Mniejsze dzieci bawiły się na pacach zabaw: huśtały się, kręciły, wspinały i chodziły po linach. Zabawie nie było końca.

Odbył się również pokaz sztuki walk, pokaz puszczenia mega-banek mydlanych.

Najlepsze wyniki w poszczególnych zabawach



sportowych były skrzętnie notowane przez organizatorów. Najlepsi sportowcy otrzymali nagrody. A było o co walczyć, ponieważ wśród nagród był sprzęt rowerowy: pompki rowerowe, licznik, kaski, tory, zestawy kul (bule) i kurtki odbłaskowe. Szczególnie dużą atrakcją dla dzieci był dmuchany zamek, basen z piłkami i trampolina, które były licznie oblegane.

I choć były to pikniki sportowe, to jednak przyszło wiele osób starszych. Dla nich atrakcją była oferta Studia Modelowania Ciała „Pemodelan”. Można było skorzystać z bezpłatnych masażów kręgosłupa i szyi oraz badania postawy sylwetki.

Beata Izdebska

PIKNIK PIECZONEGO ZIEMNIAKA W SOKOŁOWIE

W niedzielę, 2 października, mieszkańcy gminy bawili się na Pikniku Pieczonego Ziemniaka. Odbył się również turniej piłki nożnej. Zwycięzcą została drużyna „Turbo-trampki” z Sokołowa.

Święto Pieczonego Ziemniaka to już tradycja Sokołowa. I choć w Sokołowie tylko nieliczni mieszkańcy sieją zboża i sadzą ziemniaki, to chętnie uczestniczą w imprezach, których celem jest dziś integrowanie mieszkańców. Satysfakcją dla organizatorów jest to, że na pikniku bawili się zarówno „starzy” mieszkańcy Sokołowa, jak również ci, którzy mieszkają tu od niedawna.

Piknik rozpoczął turniej Sokołowskiej Ligi Szóstek, wzięło w nim udział 5 drużyn, między innymi z Sokołowa, Komorowa i Pruszkowa. Zwycięzcą turnieju została drużyna Turbo-trampki z Sokołowa.

Na pikniku było dużo dzieci, brały one udział w specjalnie dla nich przygotowanych konkursach. Odbył się konkurs skakania w workach, przeciąganie liny, a także konkurs rowerowy. Dla starszych uczestników festynu organizatorzy zaproponowali naukę tańca belgijskiego. Przez cały czas trwania pikniku grał zespół muzyczny. Występ swój rozpoczął oczywiście pieśnią Hej

sokoły.

Piknik został zorganizowany przez sołtysa i radę sołectwa Sokołów. W tym roku do organizacji przyłączyły się również Pęcice Małe. Aleksandra Warsztocka, sołtys Pęcic Małych, przybyła na piknik z pysznymi ciastami, własnego wypieku. Edward Kozłowski, sołtys Sokołowa wraz z człon-

kiem rady Markiem Sybilskim wystarali się o sponsorów. I tak catering zapewniła firma Amigo z Otrębus, nagrody dla dzieci, które brały udział w konkursach sportowych ufundowała firma Blachy Pruszyński. Gmina Michałowice była współorganizatorem imprezy.

Podczas Święta Ziemniaka można było spożywać nie tylko pieczone ziemniaki, choć one były tego wieczoru najważniejsze. Dużym zainteresowaniem cieszyły się pieczone kiełbaski, chłopskie jadlo: smalec z ogórkiem, pasztety i rolady mięsne.

Piknik odbył się oczywiście na terenie Orlika i świetlicy Oaza Spokoju. Do tego miejsca mieszkańcy bardzo się już przyzwyczaili, lubią tu przychodzić i wspólnie spędzać czas.

Beata Izdebska



UCHWAŁY PODJĘTE NA IX SESJI RADY GMINY Z DNIA 8.09.2011 R.

IX Sesja rozpoczęła się od uroczystego wręczenia aktów mianowania.

W tym roku tytuł nauczyciela mianowanego otrzymało 5 pedagogów.

Otrzymały tytuł jest uwieńczeniem trwającego 2 lata i 9 miesięcy stażu oraz zdanego egzaminu końcowego.

Wszystkim gratulujemy awansu. Życzymy sukcesów w życiu osobistym oraz w karierze zawodowej, w tym uzyskania tytułu nauczyciela dyplomowanego.



Nauczycielami, którzy otrzymali akty mianowania są:

Gołaszewska Marzena - ZS Michałowice

Materek Dominika - ZSP Nowa Wieś

Pazdan Paweł - ZS Komorów

Witoska Justyna - ZS Michałowice

Wolborski Daniel - ZS Komorów

W szkołach gminy Michałowice zatrudnionych jest 233 nauczycieli, z czego 91 posiada tytuł nauczyciela dyplomowanego, 71 - mianowanego, 62 - kontraktowego i 9 - stażysty.

Uchwała Nr IX/74/2011 .

w sprawie dokonania zmian w Uchwale Budżetowej na rok 2011 Gminy Michałowice Nr IV/20/2011.

Uchwale Budżetowej na rok 2011 Gminy Michałowice Nr IV/20/2011 dokonano następujących zmian:

1) zmienia się dochody budżetu gminy w następujący sposób:

a) zwiększa się dochody o kwotę 143 200 zł, w tym:

- dochody bieżące o kwotę 143 200,00 zł,

2) zmienia się wydatki budżetu gminy w następujący sposób:

a) zwiększa się wydatki o kwotę 381 500 zł, w tym:

- wydatki bieżące o kwotę 381 500,00 zł,

b) zmniejsza się wydatki o kwotę 238 300 zł, w tym:

- wydatki bieżące o kwotę 238 300,00 zł,

3) po dokonaniu zmian budżet gminy na 2011 r. wynosi:

a) dochody 79 252 240,83 zł,

b) wydatki 89 266 814,83 zł,

Uchwała Nr IX/75/2011

zmieniająca Uchwałę Nr VIII/73/2011 Rady Gminy Michałowice z dnia 7 lipca 2011 r. w sprawie dokonania zmian w Uchwale Budżetowej na rok 2011 Gminy Michałowice Nr IV/20/2011

W Uchwale Nr VIII/73/2011 Rady Gminy Michałowice z dnia 7 lipca 2011 r. w sprawie dokonania zmian w Uchwale Budżetowej na rok 2011 Gminy

Michałowice Nr IV/20/2011 w § 1 w lit. a sprostowano oczywistą omyłkę w ten sposób, że wyraz „bieżące” zastępuje się wyrazem „majątkowe”.

Uchwała Nr IX/76/2011

zmieniająca uchwałę nr XXIII/164/2008 Rady Gminy Michałowice z dnia 12 listopada 2008 r. w sprawie wieloletniego programu gospodarowania mieszkaniowym zasobem Gminy Michałowice w latach 2009 - 2013

W uchwale Nr XXIII/164/2008 Rady Gminy Michałowice z dnia 12 listopada 2008 r. w sprawie wieloletniego programu gospodarowania mieszkaniowym zasobem Gminy Michałowice w latach 2009-2013 z późniejszymi zmianami, wprowadzono następujące zmiany:

1) w § 8 dodaje się ust. 3 w brzmieniu:

„3. Wójt Gminy może dokonać obniżenia czynszu, w uzasadnionych przypadkach, na wniosek najemcy”.

Uchwała Nr IX/77/2011

w sprawie: udzielenia pomocy rzeczowej Powiatowi Pruszkowskiemu

1. Udzielono Powiatowi Pruszkowskiemu pomocy rzeczowej w formie wykonania projektu przebudowy ciągu drogowego złożonego z ul. Brzozowej i Al. M. Dąbrowskiej, na odcinku od ul. Komorowskiej do ul. Berylowej w Komorowie.

2. Wyrażono zgodę na całkowite finansowanie inwestycji wymienionej w ust. 1, przez Gminę Michałowice do kwoty 66.000 zł.

3. Środki przeznaczone na finansowanie inwestycji wymienionej w ust. 1 pochodzą będą z dochodów własnych Gminy.

Szczegółowe warunki udzielenia pomocy zostaną określone w Porozumieniu pomiędzy Gminą Michałowice a Powiatem Pruszkowskim. Do zawarcia Porozumienia upoważnia się Wójta Gminy Michałowice.

Uchwała Nr IX/78/2011

w sprawie wprowadzenia zakazu sprzedaży, podawania, spożywania oraz wnoszenia napojów alkoholowych na terenie Gminy Michałowice

Wprowadza się stały zakaz sprzedaży, podawania, spożywania oraz wnoszenia napojów alkoholowych na terenie Gminy Michałowice w następujących miejscach i obiektach:

1) na terenie boiska Orlik 2012 w Sokołowie,

2) w otwartych strefach rekreacji: w Michałowicach przy ul. 11 Listopada, w Regułach przy ul. Wiejskiej, w Komorowie przy ul. Kolejowej i Komorowie Wsi przy ul. Głównej,

3) w ogródkach jordanowskich i na placach zabaw dla dzieci: w Komorowie Wsi przy ul. Turystycznej, w Opaczu Kolonii przy ul. Ryżowej, w Pęcicach przy ul. Zaułek, w Pęcicach Małych przy ul. Brzozowej, w Regułach na terenie parku przy ul. Wiejskiej,

4) w świetlicach wiejskich: w Nowej Wsi, Opaczu Kolonii, Pęcicach, Regułach, Sokołowie w trakcie ich codziennego funkcjonowania.



Uchwała Nr IX/79/2011

w sprawie uchwalenia „Regulaminu korzystania ze świetlic wiejskich w Gminie Michałowice”

Uchwalono „Regulamin korzystania ze świetlic wiejskich w Gminie Michałowice” w brzmieniu załącznika do niniejszej uchwały. Treść regulaminu opublikujemy w kolejnym wydaniu biuletynu.

Uchwała Nr IX/80/2011

w sprawie nadania nazwy ulicy położonej na terenie Gminy Michałowice

Istniejącej drodze stanowiącej część działki nr ew. 720, położonej w obrębie ewidencyjnym Granica, Gmina Michałowice, nadano nazwę „Cypriana Kamila Norwida”. Przebieg ulicy „Cypriana Kamila Norwida” w Granicy określa mapa stanowiąca załącznik do niniejszej uchwały.

Uchwała Nr IX/81/2011

w sprawie nadania nazwy ulicy położonej na terenie Gminy Michałowice

Istniejącej drodze stanowiącej działkę nr ew. 85/22, położonej w obrębie ewidencyjnym Pęcice Małe, Gmina Michałowice, nadać nazwę „Sikorki”. Przebieg ulicy „Sikorki” w Pęcicach Małych określa mapa stanowiąca załącznik do niniejszej uchwały.

Uchwała Nr IX/82/2011

w sprawie nadania nazwy rondy położonemu na terenie Gminy Michałowice

Nadaje się nazwę „Księdza Antoniego Józefa Marylskiego” dla ronda u zbiegu ulic: Parkowej i Zaułek w Pęcicach. Usytuowanie ronda przedstawia załącznik do niniejszej uchwały.

Uchwała Nr IX/83/2011

w sprawie powołania Zespołu ds. zaopiniowania kandydatów na ławników.

W celu prawidłowego wyboru ławników Sądu Rejonowego w Pruszkowie, Sądu Rejonowego dla Warszawy – Żoliborza Sądu Pracy i Ubezpieczeń Społecznych, Sądu Okręgowego w Warszawie oraz Sądu Okręgowego w Warszawie Sądu Pracy i Ubezpieczeń Społecznych na kadencję 2012-2015 powołuje się Zespół ds. zaopiniowania kandydatów na ławników w składzie: pani Urszula Bejda, pani Hanna Brzeska-Kalczuk, pan Eugeniusz Hanc, pani Anna Kamińska, pan Paweł Zacny.

Ustala się następujące zadania Zespołu ds. zaopiniowania kandydatów na ławników:

- 1) ocena spełnienia przez kandydatów wymogów określonych w ustawie,
- 2) ocena prawidłowości zgłoszeń kandydatów na ławników,
- 3) ustalenie kandydatów na ławników do określonych w § 1 uchwały sądów,
- 4) przedłożenie Radzie Gminy wykazu i opinii o kandydatach.

Uchwała Nr IX/84/2011

w sprawie rozpatrzenia skargi Pani Karoliny Brona na działania Wójta Gminy Michałowice.

Uznaje się skargę wniesioną przez panią Karolinę Brona na działanie Wójta Gminy Michałowice w sprawie uregulowania stanu prawnego drogi przy ulicy Zielonej w Nowej Wsi, Gmina Michałowice za niezasadną – zgodnie z uzasadnieniem stanowiącym załącznik do niniejszej uchwały.

Zobowiązuje się Przewodniczącego Rady do:

- 1) zawiadomienia skarżącej o sposobie załatwienia skargi,
- 2) zawiadomienia Wojewody Mazowieckiego o załatwieniu skargi.

Uchwała Nr IX/85/2011

zmieniająca uchwałę Nr II/6/2010 z dnia 14 grudnia 2010 r. w sprawie ustalenia składu osobowego Komisji Spraw Społecznych

W uchwale Nr II/6/2010 Rady Gminy Michałowice z dnia 14 grudnia 2010 r. w sprawie ustalenia składu osobowego Komisji Spraw Społecznych wprowadza się następujące zmiany:

- 1) w§ 1 cyfrę 8 zastępuje się cyfrą 9,
- 2) w§ 2 dodaje się pkt 9 w brzmieniu: „ 9) Biczek Elżbieta”.

Uchwała Nr IX/86/2011

zmieniająca uchwałę Nr II/5/2010 z dnia 14 grudnia 2010 r. w sprawie ustalenia składu osobowego Komisji Gospodarki Komunalnej i Przestrzennej

W uchwale Nr II/5/2010 Rady Gminy Michałowice z dnia 14 grudnia 2010 r. w sprawie ustalenia składu osobowego Komisji Gospodarki Komunalnej i Przestrzennej wprowadza się następujące zmiany:

- 1) w§ 1 cyfrę 9 zastępuje się cyfrą 10,
- 2) w§ 2 dodaje się pkt 10 w brzmieniu: „ 10) Biczek Elżbieta”.

Uchwała Nr IX/87/2011

zmieniająca uchwałę Nr II/4/2010 Rady Gminy Michałowice z dnia 14 grudnia 2010 r. w sprawie ustalenia składu osobowego Komisji Budżetu i Finansów

W uchwale Nr II/4/2010 Rady Gminy Michałowice z dnia 14 grudnia 2010 r. w sprawie ustalenia składu osobowego Komisji Budżetu i Finansów wprowadza się następujące zmiany:

- 1) w§ 1 cyfrę 7 zastępuje się cyfrą 6,
- 2) w§ 2 skreśla się pkt.6

DYŻURY RADY GMINY MICHAŁOWICE

Przewodniczący Rady Gminy Michałowice Paweł Rajski oraz wiceprzewodniczący Rady Gminy Michałowice Paweł Zacny i Aurelia Zalewska pełnią dyżur w Urzędzie Gminy Michałowice (pokój 25) w **każdy poniedziałek** w godzinach 16.⁰⁰- 18.⁰⁰

Księdzu

Markowi Małkiewiczowi

Proboszczowi parafii kościoła p.w. WNMP
Michałowice-Opacz

wyrazy współczucia i głębokiego żalu
z powodu tragicznej śmierci

Taty

składają
Wójt i Rada Gminy Michałowice



**Dyrekcja Zespołu Szkół
w Michałowicach
serdecznie zaprasza
byłych Nauczycieli i Pracowników
oraz Absolwentów
Szkoły Podstawowej
na uroczystość
60-lecia powstania Szkoły
3 grudnia 2011 r. (sobota)
godz. 16.00**

NOWI MIESZKAŃCY GMINY



Szymon Ciechomski
Sokołów,
ur. 04.04.2011
3250 g ; 52 cm



Dominika Polawska
Nowa Wieś,
ur. 29.04. 2011r.
2630 g ; 51 cm

PO PROSTU CZYTAJ...

Oto kolejna garść nowości z półek Biblioteki Publicznej w Michałowicach. Zapraszamy i życzymy przyjemnej lektury!!!

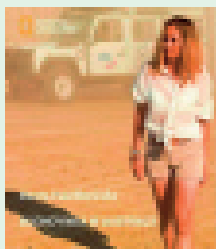

B. Pawlikowska
Blondynka w Australii

Najnowsza książka znanej podróżniczki Beaty Pawlikowskiej. Tym razem Blondynka dzieli się przeżyciami z pobytu w krainie kangurów.



E. Nowak
Dane wrażliwe

Nina jak każda szesnastolatka chciałaby być akceptowana, lubiana, atrakcyjna. A nie jest. W każdym razie nie jest o tym przekonana. Czy kłamstwo o tym, że ma już chłopaka, zmieni sytuację? Czy kuzynka na wózku inwalidzkim może wiedzieć coś o życiu? Okazuje się, że prawda jest zawsze wyzwalająca, nawet jeśli często zaskakuje, a czasem boli...



Ł. Modelski
Dziewczyny wojenne

Wojna to tylko z pozoru męska sprawa. Jak żyć w czasach, gdy własne wesele kończy się aresztowaniem przez gestapo, gdy powodzenie zadania wymaga nawiązania romanisu z wrogiem? Jak zachować wrażliwość, gdy wokół panuje okrucieństwo, przemoc i niesprawiedliwość? Gdy najmłodniejszym dodatkiem staje się biało-czerwona opaska.



M. Gutowska-Adamczyk
Cukiernia pod Amorem
T.3 Hryciowie

Dramatyczna podróż po okupowanej Europie. Trudy życia codziennego w ponurej rzeczywistości PRL-u mieszają się z miłością i pasją, a szczęście z cierpieniem. Wielkie namiętności i rodzinne intrygi są udziałem bohaterów trzeciego tomu "Cukierni Pod Amorem".



M. Pilot
Pióropusz

Uhonorowana nagrodą „Nike” znakomita powieść autora cenionego za twórcze łączenie prozy "nurtu chłopskiego" z tradycją gombrowiczowską.

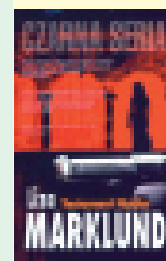

L. Marklund
Testament Nobla

Annika Bengtson obsługuje ekskluzywne przyjęcie z okazji przyznania Nagrody Nobla. Światowi notable dobrze się bawią, gdy nagle muzykę przerywa odgłos wystrzału... Annika wpada w sam środek zawilego dramatu, mającego związek z Alfredem Noblem. I to nie tylko jako reporterka, ale też główny świadek...



J. Nesbo
Łowcy głów

Akcja powieści toczy się w świecie finansowej elity i w przestępczym podziemiu. Morderstwa, spektakularne pościgi i oszałamiające tempo zdarzeń. Polowanie na głowy trwa...



S. Berry
Paryska wendeta

Umierając na wygnaniu Napoleon Bonaparte zabrał ze sobą do grobu pewien wstydliwy sekret... Jest to kolejna owiana tajemnicą zagadka, którą próbuje rozwikłać agent Malone.



J. Greene
Lawendowe pola

Trzy siostry. Trzy historie. Jeden spokojny dom. Ukryty wśród lawendowych pól, wypełniony wspomnieniami beztroskiej radości dzieciństwa. Po latach stanie się miejscem, gdzie siostry rozpoczną swoje życie na nowo...



WYKAZ TELEFONÓW URZĘDU GMINY

05-816 Michałowice, ul. Raszyńska 34, e-mail- sekretariat@michalowice.pl,
www.michalowice.pl, fax.: (22) 723 81 78 wewn.190

<p>Centrala: 22 723 81 78; 22 723 93 32; 22 723 93 35 oraz tonowo wybierając nr wewnętrzny: 0 lub 116 - Sekretariat Wójta, 101, 108 - Inwestycje, 104, 105 - Podatki, 106 - Skarbnik Gminy, 107 - Księgowość budżetowa, 109 - Gospodarka Komunalna i Ochrona Środowiska, 110 - Kierownicy Ref. Inwestycji i Gospodarki Komunalnej 111 - Sekretarz Gminy, 113 - Zamówienia Publiczne, 121 - Planowanie Przestrzenne, 123, 124 - Geodezja i Rolnictwo, 125 - Biuro Rady Gminy</p>	<p>Telefony bezpośrednie: Referat Spraw Obywatelskich - 22 723 87 55 Stanowisko ds. Kultury - 22 723 83 00 Planowanie Przestrzenne - 22 723 93 36 Geodezja i Rolnictwo - 22 723 93 37 Ewidencja Działalności Gospodarczej - 22 723 93 45 Biuro Rady Gminy - 22 723 93 38 Rozliczanie faktur za kanalizację - 22 758 03 07</p>
---	---

Kasa (22) 723 84 08 (czynna: pon 9.15-16.30, wt-pt 8.15-15.30, w ostatni dzień roboczy miesiąca kasa czynna do 12.00)

GMINNE JEDNOSTKI ORGANIZACYJNE

<p>GMINNY OŚRODEK POMOCY SPOŁECZNEJ GMINY MICHAŁOWICE Z SIEDZIBĄ W NOWEJ WSI ul. Główna 52A, 05-806 Komorów, tel. 22 758 27 93</p>	<p>GMINNE PRZEDSZKOLE W MICHAŁOWICACH ul. Szkolna 13, 05-816 Michałowice, tel. 22 723 83 80</p>
<p>ZESPÓŁ OBSŁUGI EKONOMICZNO-ADMINISTRACYJNEJ SZKÓŁ Z SIEDZIBĄ W NOWEJ WSI ul. Główna 96, 05-806 Komorów, tel. 22 758 26 63</p>	<p>BIBLIOTEKA PUBLICZNA GMINY MICHAŁOWICE ul. Szkolna 15, 05-816 Michałowice, (budynek szkoły podstawowej) tel/fax 22 723 86 00</p>
<p>ZESPÓŁ SZKÓŁ OGÓLNOKSZTAŁCĄCYCH IM. MARII DĄBROWSKIEJ W KOMOROWIE ul. Marii Dąbrowskiej 12/20, 05-806 Komorów, tel. 22 758 06 37 ZSO i szkoła podstawowa, tel. 22 758 02 48 liceum tel. 22 758 08 95 gimnazjum</p>	<p>Filia biblioteki mieści się w Nowej Wsi (budynek gminnego przedszkola) ul. Główna 52A, 05-806 Komorów, tel./fax. 22 758 28 72</p>
<p>ZESPÓŁ SZKÓŁ W MICHAŁOWICACH ul. Szkolna 15, 05-816 Michałowice, tel. 22 723 86 21 ZS, tel. 22 723 84 58 szkoła podstawowa, tel. 22 753 02 40 gimnazjum</p>	<p>GMINNA BIBLIOTEKA PUBLICZNA W KOMOROWIE ul. Kraszewskiego 3, 05-806 Komorów, Tel. 22 758 01 84</p>
<p>ZESPÓŁ SZKOLNO-PRZEDSZKOLNY IM. MIKOŁAJA KOPERNIKA W NOWEJ WSI ul. Główna 96, 05-806 Komorów tel. 22 758 26 05 szkoła, tel. 22 758 26 51 przedszkole</p>	<p>GMINNA KOMISJA DS. PROFILAKTYKI I ROZWIĄZYWANIA PROBLEMÓW ALKOHOLOWYCH W MICHAŁOWICACH Z SIEDZIBĄ W NOWEJ WSI, ul. Główna 52 A, 05-806 Komorów, tel. 22 758 28 22 (dyżury w każdy czwartek w godz. 17.00-19.00)</p>

WAŻNIEJSZE TELEFONY

<p>POLICJA Komisariat Policji w Regulach, 05-816 Michałowice; ul. Kuchy 15 tel. 22 723 41 70, 22 604 65 00, 22 753 40 46, sekretariat tel. 22 604 65 02, fax. 22 604 64 06 (wszystkie telefony czynne całodobowo) Komenda Powiatowa: 22 758 60 81 do 85, 22 604 62 13</p>	<p>AWARIE SIECI KANALIZACYJNEJ I SANITARNEJ Przedsiębiorstwo Gospodarki Wodno-Ściekowej „GEA-NOVA” Sp. z o. o. 05-082 Stare Babice, ul. Kutrzeby 38 SERWIS: tel. 695 380 695, 693 860 083</p>
<p>PAŃSTWOWA STRAŻ POŻARNA W PRUSZKOWIE Telefon alarmowy 22 758 77 01</p> <p>OCHOTNICZA STRAŻ POŻARNA W NOWEJ WSI ul. Główna 2 – tel. alarmowy 22 758 26 87, 692 773 871</p>	<p>AWARIE SIECI WODOCIĄGOWEJ MPWiK Pruszków (obsługa sieci wodociągowej Michałowic Wsi oraz osiedli Michałowice i Ostoja w Komorowie) Pogotowie wodociągowe MPWiK tel.: 22 445 62 11, 784 021 226</p> <p>WODROL. S. A (obsługa pozostałych sieci wodociągowych gminy) Pogotowie Wodociągowe WODROL tel. 694 404 990; 602 395 008</p>
<p>STAROSTWO POWIATOWE tel. 22 738 14 00 Referat drogowy tel. 22 738 15 56, 22 738 15 57, 22 738 15 59</p>	<p>PRZYCHODNIE LEKARSKIE „Arka” Komorów, ul. Beryłowa 34, tel. 22 758 00 85 RES-MED. Michałowice, ul. Ludowa 7, tel. 22 753 04 04 Przychodnia Lekarska ZDROWIE Komorów, ul. Turkusowa 5, tel. 22 759 16 57</p>
<p>POGOTOWIE ENERGETYCZNE Rejon Pruszków tel. 22 738 23 00 Rejon W-wa (ul. Włodarzewska) tel. 22 821 52 11</p>	<p>APTEKI „Leśna” Komorów, ul. Ceglana, tel. 22 758 02 21 „Ostoja” Komorów, ul. Beryłowa 34, tel. 22 758 00 82 Apteka w Nowej Wsi, ul. Główna 24, tel. 22 758 27 25 Apteka w Michałowicach, ul. Jesionowa 40, tel. 22 723 91 83 Apteka w Michałowicach, ul. Parkowa 1a, tel. 22 723 92 00</p>
<p>POGOTOWIE GAZOWE Awarie: tel 992, 22 621 24 71, fax. 22 629 76 54</p>	
<p>OŚWIETLENIE ULICZNE Firma "Cieślowski" tel. 22 720 39 07</p>	

Zredagował Urząd Gminy Michałowice
e-mail: sekretariat@michalowice.pl

Druk:

usługi poligraficzne
 **helvetica**
 **polastico**
rok zał. 1984

ul. Dębowa 14
05-806 Komorów Granica
tel.: 502122 635
www.helvetica-druk.pl

